

目 录

第一部分 政策篇

广州市教育局关于2019年至2020年广州市高中阶段学校考试招生的工作意见	(1)
广州市教育局关于2019年至2020年来穗人员随迁子女参加高中阶段学校考试招生工作的实施方案	(8)
广州市教育局关于2019年至2020年示范性普通高中学校部分招生指标直接分配到初中学校的实施办法	(11)
广州市教育局关于2019年广州市普通高中学校试行自主招生的通知	(14)
其他相关文件查阅指引	(17)

第二部分 志愿篇

仔细了解报考范围

一、我市高中阶段教育有哪些学校?	(19)
二、各类考生的报考范围是什么?	(19)
三、我市户籍的应届生,户籍和学籍不在同一个区的,升学范围有何规定?	(20)
四、荔湾、越秀、海珠三区的考生升学范围要注意什么?	(20)
五、我市户籍的往届生和外地返穗生的报考范围有什么规定?	(20)
六、各类非本市户籍毕业生的报考范围有何规定?	(20)
七、无广州市学籍的港、澳、台及国外来穗升学生,以及符合报名条件的往届非政策性照顾学生可报考哪些学校?	(20)
八、如何理解区属示范性普通高中学校可在提前批面向全市招生,但招收学校所在区以外的学生人数不能超过本校当年招生总计划的15%?	(21)

正确填报升学志愿

一、我市高中阶段学校招生批次有哪些?	(21)
二、如何填报志愿?	(21)
三、如何确保志愿不被人修改?	(22)
四、考生对志愿有异议如何处理?	(22)
五、填报志愿要注意哪些问题?	(22)
六、各批次志愿个数分别是多少?	(23)
七、各区各批次的志愿个数为什么不同?	(23)
八、填报志愿的顺序有哪些规定?	(23)
九、是否所有志愿都要填满?	(23)
十、宿位不足的学校,宿位对投档有影响吗?考生填报时要注意什么?	(24)
十一、不同录取批次之间,志愿的顺序互相影响吗?	(24)
十二、填报民办高中要注意什么?	(24)
十三、怎样理解“填报志愿要承担责任和风险”?	(24)

独立招生学校报考须知

一、独立招生的学校有哪些,招生对象是什么?	(24)
二、如何报考独立招生学校?	(26)

三、报考宏志生需要哪些条件，如何进行资格审核？	(26)
四、招收宏志生的学校如何录取？	(26)
五、美术类独立招生学校如何录取？	(26)
六、广州外国语学校如何录取？	(26)
七、自主招生学校如何实施招生录取？	(27)
八、2019年自主招生工作日程安排是什么？	(27)
九、如何获知自主招生学校招生简章？	(27)
十、独立招生学校录取还有哪些规则？	(28)

指标到校报考必读

一、什么是“指标到校”，实施的目的是什么？	(29)
二、符合什么条件的考生可报考指标到校？往届生、返穗生能报考吗？	(29)
三、哪些示范性高中有指标计划，指标计划分配范围是什么？	(29)
四、示范性普通高中指标计划如何分配？	(30)
五、符合指标生报考资格的考生可以报考哪些示范性高中的指标计划？	(30)
六、“指标生”志愿如何填报？	(30)
七、“指标生”如何录取？	(31)

体育、艺术特长生报考须知

一、报考普通高中的体育、艺术特长生须具备什么条件？	(32)
二、体育、艺术特长生如何填报志愿？	(32)

第三部分 录取篇

投档与录取方式

一、录取工作的原则是什么？	(33)
二、录取的顺序是什么？	(33)
三、什么是批次录取最低控制分数线？	(33)
四、什么是“高分优先投档线”？	(33)
五、普通高中各批次录取控制分数线如何划定？	(34)
六、什么是学校录取最低分数？	(34)
七、怎样理解“志愿优先”的投档方式？	(34)
八、指标计划如何进行投档录取？	(34)
九、普通高中各批次是如何进行投档录取的？	(35)
十、体育、艺术特长生如何录取？	(35)
十一、独立招生学校如何录取？	(35)
十二、广州市美术中学的录取如何进行，需要注意什么？	(35)
十三、普通高中的补录如何进行？	(36)
十四、中职学校如何进行投档录取？	(36)
十五、中职学校的补录如何进行？	(36)
十六、投档分与学业考试成绩有何区别？	(36)
十七、同分序号是什么？对学业考试成绩总分相同的考生，怎样进行投档排序？	(37)
十八、“三侨生”报考广东华侨中学如何投档录取？	(37)
十九、如何理解“末位考生志愿序号”和“最大志愿序号”？	(37)

二十、被录取的新生要注意什么?	(37)
二十一、注销和补录有哪些规定?	(38)
二十二、二〇一九年广州市高中阶段学校招生电子录取通知书(样板)	(38)
加分或优先录取政策与执行	
一、广州市高中阶段学校考试招生有什么加分或优先录取政策?	(39)
二、如何执行加分或优先录取政策?	(40)
三、享受加分或优先录取的考生,如何在成绩证明中获知是否已给予加分或优先录取?	(40)
2019年广州市高中阶段学校招生工作日程表	(42)

第四部分 中职学校篇

高中职校都是成才路

一、如何选择升学志愿?	(43)
二、中职学校有哪些类型、等级?	(43)
三、中职学校的毕业生有哪些升学深造途径?	(43)
四、如何报考普通高等学校?	(44)
五、什么是高职院校自主招生?	(44)
六、什么是“中高职三二分段”?	(44)
七、如何报考我省高职院校五年制高职班?	(44)
八、广州市中等职业教育建立了哪些资助项目和政策?	(44)
九、职业类学校的毕业生有什么就业优势吗?	(45)
十、职业类学校录取时对身体条件有哪些规定?	(46)
十一、特殊学生可以报考中职学校吗?	(46)

中职学校招生说明

一、中等职业技术学校招生说明	(46)
附录1:职业技术学校招生体检标准	(47)
二、全日制技工学校招生说明	(49)
附录2:技工学校招生体检标准及执行细则	(50)

第五部分 考试篇

了解规则,遵守考纪

一、初中毕业生学业考试有哪些科目、时间怎样安排?	(53)
二、答题的基本步骤	(53)
三、答题卡填涂及答题的正确方法	(54)
四、学业考试命题有哪些原则?	(56)
五、关于道德与法治学科考试的有关说明	(56)
六、关于英语学科考试的有关说明	(56)
七、关于数学、物理、化学学科考试作图文具的规定	(57)
八、数学科考试可以使用计算器吗?	(57)
九、考试时考生要遵守哪些守则?	(57)
十、广州市中学教育考试违纪行为处罚办法	(58)

成绩等级划分及呈现方式

- 一、学业考试成绩等级如何划定? (60)
- 二、学业考试成绩以什么方式呈现? (60)

第六部分 咨询篇

爱心助学

- 一、我市免费高中阶段教育具体政策、免费对象和补助标准是什么? (61)
- 二、符合哪些条件可以申请福彩助学资格, 如何申请? (61)

招生录取咨询

- 一、哪些渠道可了解我市高中阶段招生学校的招生信息? (62)
- 二、学业考试成绩、录取结果的发布形式有哪些? (62)
- 三、考生对自己的成绩有疑问怎么办? (62)
- 四、考生对录取结果有疑问怎么办? (63)
- 五、考生如何获取《学业考试成绩证明》、《录取通知书》和《新生注册报到须知》?
..... (63)
- 六、如何查询普通高中学校往年录取分数? (63)
- 七、各级招生部门的地址和咨询电话 (63)

第七部分 招生计划篇

一、普通高中学校

- (一) 2019年广州市普通高中学校独立招生计划表 (64)
- (二) 2019年广州市公办示范性普通高中指标计划分配结果 (67)
- (三) 2019年广州市示范性普通高中学校招生计划表 (91)
- (四) 2019年广州市荔湾、越秀、海珠区普通高中学校招生计划表 (99)
- (五) 2019年广州市天河区普通高中学校招生计划表 (103)
- (六) 2019年广州市白云区普通高中学校招生计划表 (105)
- (七) 2019年广州市黄埔区普通高中学校招生计划表 (107)
- (八) 2019年广州市番禺区普通高中学校招生计划表 (108)
- (九) 2019年广州市花都区普通高中学校招生计划表 (110)
- (十) 2019年广州市南沙区普通高中学校招生计划表 (111)
- (十一) 2019年广州市从化区普通高中学校招生计划表 (112)
- (十二) 2019年广州市增城区普通高中学校招生计划表 (114)

二、教育系统中等职业学校

- (一) 2019年广州市教育局直属中等职业学校招生计划表 (116)
- (二) 2019年广州市教育局直管中等职业学校招生计划表 (135)
- (三) 2019年广州市各区教育局区属中等职业学校招生计划表 (139)
- (四) 2019年省属中等职业学校招收初中毕业生生源计划表 (153)

三、人力资源和社会保障系统中等职业学校

- (一) 2019年广州市技工学校招生计划表 (169)
- (二) 2019年广东省技工学校招生计划表 (190)

第一部分 政策篇

广州市教育局印发《关于2019年至2020年广州市高中阶段学校 考试招生的工作意见》的通知

各区教育局，局属各有关单位：

《广州市教育局关于2019年至2020年广州市高中阶段学校考试招生的工作意见》业经市招生考试委员会审议、市政府常务会议审议同意、市法制办审查，现印发给你们，请认真贯彻执行。执行中遇到的问题，请径向我局反映。

广州市教育局
2018年12月29日

（承办处室：基础教育一处，联系电话：22083673）

广州市教育局关于2019年至2020年广州市高中阶段学校 考试招生的工作意见

为做好我市2019至2020年高中阶段学校考试招生工作，确保平稳过渡到从2021年（即2018年七年级新生）开始实施高中阶段学校招生考试制度改革，进一步完善高中阶段学校招生考试评价制度，现就我市高中阶段学校招生考试工作提出如下意见：

一、深化初中毕业生学业考试与普通高中招生制度改革

根据省教育厅《关于印发广东省2007年初中毕业生学业考试与普通高中招生制度改革指导意见的通知》（粤教基〔2006〕137号）的精神，推进初中毕业生学业考试与普通高中招生工作，确保有利于全面贯彻党和国家的教育方针、全面实施素质教育、全面提高教育质量；有利于体现基础教育性质，促进义务教育均衡发展；有利于面向全体学生，促进学生生动、活泼、主动学习，培养学生的创新意识和创新能力，促进学生全面而有个性的发展。要改变高中招生仅以升学考试科目分数简单相加作为唯一录取标准的做法，力求在改革学业考试、综合表现评价、高中招生录取三方面予以突破，不断推动基础教育课程改革深入发展。

二、关于初中毕业生学业考试

初中毕业生学业考试（以下简称“学业考试”）是义务教育阶段的终结性考试。通过学业考试，全面、准确地反映初中毕业学生在各学科课程学习目标上所达到的水平。考试结果既是衡量学生义务教育阶段学业水平和毕业的标准，也是高中阶段学校招生的重要依据之一。学业考试须在初中教学任务完成后进行。

所有初中应届毕业生均须参加学业考试。普通高中只招收参加当年学业考试的学生，需报考普通高中的返穗生、往届生必须参加全市统一组织的学业考试。

（一）学业考试的组织与管理

1. 学业考试工作由市教育局统一领导和管理，市招考办和市教研院具体组织实施。

2. 学业考试分考试和考查两部分。考试科目试题由市统一封闭式命制并组织实施；考查科目历史、地理、生物、信息技术四科考查题由市统一命制，由学校所在区统一阅卷，其他考查科目题目由各区教育局或学校组织命制，并且严格按照每学年普通中学各项考试时间安排的文件所规定的时间和要求组织实施。

（二）命题的原则

1. 命题要准确反映学科课程标准的基本要求，充分体现课程理念。

2. 加强考试内容与社会实际和学生生活的联系，注重考查学生的正确价值观、必备知识和关键能力，注重考查知识的宽度和广度，特别是在具体情境中运用所学知识分析和解决问题的能力。

3. 根据各学科的特点，适当加强试题的开放性、探究性和考试形式的多样性，不设置偏题、怪题，确保试题的科学性、公平性。

（三）考试与考查科目及卷面分值

全市统一考试的科目为：语文、数学、英语、英语听说、道德与法治、物理、化学、体育与健康。各科单独设卷。语文、数学卷面分值分别为150分；英语和英语听说的卷面分值合计为150分；物理、化学、道德与法治三科卷面分值分别为100分，其中道德与法治开卷内容分值为60分；体育与健康考试总分为60分。体育与健康考试分为体育素质综合评价和统一考试，体育素质综合评价由各学校自行组织实施，统一考试具体方案由市另行制定。

由各区教育局或学校负责组织的考查科目为八科：物理实验操作、化学实验操作、生物（含生物实验操作）、历史、地理、音乐、美术、信息技术，此外不得自设其他考查科目。

（四）学业考试成绩呈现方式

1. 学业考试成绩在衡量学生是否达到毕业标准时，与所有考查科目一并以等级形式呈现在“广东省义务教育学生毕（结、肄）业鉴定表”上，等级分为A、B、C、D、E五个。凡因故缺考的考生，缺考科目的成绩以“缺考”记录。各学科学业考试等级的比例分别为：A（25%）、B（35%）、C（25%）、D（10%）、E（5%）。

2. 高中阶段学校招生以有利于学校录取和学生发展的方式应用学业考试成绩。

（五）学业考试不得使用科学计算器。

三、关于初中毕业生综合表现评价

为全面反映初中毕业生的发展状况，应对初中毕业生道德品质、公民素养、学习能力、交流与合作能力、运动与健康、审美与表现等六个方面的综合表现进行评价，评价结果作为衡量毕业生是否达到初中毕业标准和高中阶段学校招生标准的重要依据。

四、关于高中阶段学校招生录取工作的基本原则

（一）普通高中招生录取的原则

1. 普通高中学校只录取参加全市统一组织的当年初中毕业生学业考试的考生，各招生学校按考生志愿、考试成绩和综合表现评价结果择优录取，市教育局按市招考办提供的录取名册办理学籍注册手续。

2. 坚持综合评价、择优录取和扩大高中学校招生自主权相结合的原则。

3. 坚持将学业考试成绩和综合表现评价作为高中录取的重要依据，切实改变将学科考试分数简单相加作为高中录取唯一标准的做法。

（二）普通高中学校的招生范围

1. 省、市属的华南师范大学附属中学、广东实验中学、广雅中学、市执信中学、市第二中学、市第六中学、市铁一中学、广州大学附属中学、广东华侨中学、市协和中学、市美术中学、广州外国语学校等12所普通高中学校面向全市招生。其中广州外国语学校、市美术中学的特色生班安排在提前批录取前独立招生，市美术中学的其余计划按学校等级的相应批次招生，其余10所省、市属普通高中学校安排在提前批招生。

2. 区属示范性普通高中学校（包括国家级示范性普通高中学校和市示范性普通高中学校）可在提前批面向全市招生，但招收学校所在区以外的学生人数不能超过本校当年招生总计划的15%（越秀、海珠、荔湾三个区同属一个招生区域，下同），其余招生计划则面向本区在提前批或第一批招生。

3. 除上述学校外，各区属普通高中学校面向本区招生。

4. 民办普通高中学校面向全市招生。

（三）除提前批统一安排外，其他普通高中学校的招生批次原则上分别按省一级、市一级、区一级及以下学校划分；其他区属的面向本区招生的学校的招生批次由各区确定，但整个招生进程必须与全市保持一致。

（四）各普通高中学校招生范围、批次、计划等详见当年《广州市高中阶段学校招生报考指南》。

（五）经区招考办审核的政策性照顾学生（详见附件1）可报考我市公办普通高中、民办普通高中和中等职业学校（含技工学校，下同）。非政策性照顾学生报考高中阶段学校按《广州市教育局关于2019年至2020年来穗人员随迁子女参加高中阶段学校考试招生工作的实施方案》的要求实施。

（六）根据《教育部办公厅关于做好2018年普通中小学招生入学工作的通知》（教基厅〔2018〕5号）、《广东省人民政府办公厅转发省教育厅关于全面实施素质教育进一步提高义务教育办学质量意见的通知》（粤府办〔2015〕21号）等文件规定，结合我市实际，执行公办示范性普通高中（包括国家级示范性普通高中学校和市示范性普通高中学校）当年招生计划按一定比例直接分配到初中学校的政策（即“指标到校”政策）。2019年和2020年，指标分配的比例为50%，今后视实施情况和上级文件规定再作调整。其中省、市属示范性普通高中指标生计划面向全市分配，区属示范性普通高中指标生计划面向本区分配。2019年至2020年“指标到校”实施办法由另行制定。

（七）经批准的示范性普通高中（包括国家级示范性普通高中学校和市示范性普通高中学校）可试行自主招生，招收有学科特长或创新潜质的初中应届毕业生，自主招生比例不超过学校招生计划的10%；其中成立教育集团的示范性普通高中可在规定的自主招生计划比例内安排一定比例的计划用于自主招收集团内初中学校学生；市属学校面向全市自主招生，区属学校面向本区自主招生。

普通高中学校自主招生方案由学校自行制定，其中，市属学校将方案报市教育局备案，区属学校将方案报区教育局、市招考办备案后，向社会公布。被普通高中学校自主招生录取的学生，其初中毕业生学业考试成绩必须达到全市统一划定的招生录取最低控制分数线。普通高中学校自主招生各个环节应向社会公开，接受社会监督，其中自主招生名单应向社会公示，确认无异议后由学校报市招考办录取。体育、艺术特长生招生在普通高中自主招生范围内安排，招生方案由市另行制定。

(八) 各招生学校必须切实完成市、区下达的招生任务。各学校按市、区教育局下达的招生计划，并报市、区教育局审核后向社会公布。学校根据核定的招生计划按学生志愿、考试成绩和综合评价结果择优录取。

(九) 普通高中学校因未录满招生计划或因学生未按规定时间到校注册而留有空余学位，需进行补录的，应通过市招考办网站等渠道向社会公开补录计划，并同样按考生志愿、考试成绩和综合评价结果择优录取；普通高中学校在补录阶段可面向当年未被录取的本市学生开展补录工作，具体范围由补录学校主管教育行政部门确定；其中，原未到普通高中学校注册的学生自动丧失该校的录取资格，且不能再参加普通高中学校的补录。

(十) 普通高中特色课程班不再纳入提前批前独立招生。

(十一) 高中阶段各类中等职业学校，实行统一录取管理，分两种方式完成：第一种：中等职业学校在我市招生录取系统完成录取已报名参加中招统一录取的考生。第二种：中等职业学校在我市招生录取系统上进行注销和注册入学。具体录取办法由市招考办制定。高等职业院校的中高职贯通的招生考试工作由省教育考试院统筹组织管理，实行单考单招。

(十二) 未被高中阶段学历教育学校录取并准备就业的考生，应按《转发国务院办公厅转发劳动保障部等部门关于积极推进劳动预备制度加快提高劳动者素质意见的通知》（粤府办〔1999〕75号）规定参加劳动预备制培训。

(十三) 往届生、外地返穗生在户籍所在区参加学业考试报名、考试和高中阶段学校录取等工作。符合政策性照顾条件的往届生，报考范围与政策性照顾应届生相同。

五、关于加分录取和优先录取的基本政策

根据国家、省、市有关文件的规定，下列各类考生可给予优先录取：

(一) 户籍在本市的归侨学生、归侨子女、华侨在国内的子女报考广东华侨中学，烈士子女，驻边疆国境的县（市）、沙漠区、国家确定的边远地区中的3类地区和军队确定的特、一、二类岛屿部队现役军人子女，作战部队军人子女，予以加20分投档录取。

(二) 残疾军人、因公牺牲军人子女、荣立二等功以上现役军人子女和一至四级残疾军人子女，因公牺牲人民警察子女、一级至四级残疾人民警察子女和学年考试当年5月31日前9年内参加过联合国维和部队的在穗人民警察子女、公安英模（一级、二级英雄模范）子女，少数民族学生，海外高层次人才子女，高层次人才子女，户籍在本市的台湾省籍同胞子女，予以加10分投档录取。

(三) 父母双方均属本市农业户口的独生子女以及纯二女计生户的女孩，初中毕业报考户籍所在区所办高中，予以加5分投档录取。

(四) 复员退伍军人，病故军人子女、现役军人子女、复员退伍军人子女、台胞子女，我国驻外使领馆工作人员在初中阶段回国的子女，户籍在本市的归侨学生、归侨子女、华侨在国内的子女报考广东华侨中学之外其他学校的，均在同等条件下予以优先录取。

以上各类考生凭相关证明资料只能享受其中一项（具体申请条件见附件2）。

六、加强领导，精心组织，规范管理，确保我市招生考试工作顺利进行

（一）健全机构，加强对招生考试工作的领导和管理

成立“中招工作领导小组”，由市教育局、市发展改革委、市人力资源和社会保障局、市招考办派员组成，主要负责高中阶段学校招生的指导和管理，日常工作由市招考办负责。

（二）加大宣传力度，做好学生升学和就业指导工作

1. 各区教育局和招考办要采取各种形式，做好招生考试的政策宣传工作，对社会和家长普遍关心的问题要认真解释，以取得各方面的理解和支持。

2. 市招考办要进一步加强信息服务，通过新闻媒介、信息网等途径发布有关招生、考试的信息，向学生提供报名、考试、录取等方面的咨询服务，并做好全市高中阶段学校招生考试的日常组织和协调工作。

3. 区教育局要注意掌握毕业班学生的思想动向，学校要做好学生的升学和就业指导，特别要注意不得干涉毕业生自主填报升学志愿的权利（违规行为一经查实，依法对学校校长及具体行为人进行责任追究，或建议所属教育行政部门依法进行责任追究），并认真做好落选生的思想工作，切实防止意外事故的发生。

（三）加强协调，规范管理，提高招生考试工作质量和水平

1. 区教育局要加强对初中毕业生学业考试的指导和管理，学校要严格执行初中课程计划，不得提前结束课程，并注意减轻学生过重的课业负担。

2. 狠抓考风考纪，规范考场管理。要进一步加大对初中毕业生学业考试的管理力度，严格执行保密制度和巡考制度，健全对考风考纪的督察机制，落实对考试的监督检查和评估；要进一步规范考场的考务工作，建立培训、考核和奖惩制度，增强考场工作人员的工作责任感。区教育局和招考办要设立招考工作投诉电话，做好群众信访工作，接受社会监督。学校要加强对考生的思想工作，提高考生遵守考试纪律的自觉性，为考生创造公平竞争的良好环境。

3. 加强对招生录取工作的规范管理。要在市中招工作领导小组的领导下按照市教育局制订的招生考试政策，认真做好录取的组织和管理，确保招生录取工作公平、公正、高效进行。

4. 区教育局应严格做好对各类特殊情况学生（如政策性照顾学生、特长生、加分录取和优先录取等）的审核工作，并将审核情况在相应范围内进行公示，做到制度公开、办事公开，确保招生考试工作的公平、公正。

5. 加强招考工作队伍的廉政建设。区教育局及招考办、学校的招生工作人员要坚持原则、廉洁自律、秉公办事，严格执行招生考试工作的各项规章制度，不得利用工作之便搞不正之风。若发现违法违纪行为，依法及时严肃查处。

6. 继续加强对招生收费的监督管理。要严格执行国家和省、市有关收费规定，不得擅自立收费项目和提高收费标准，对违反规定乱收费的，依法追究相关人员责任。

（四）加强对民办学校招生工作的管理

民办学校在招生宣传时，要严格执行省委宣传部、省教育厅《关于加强民办学校招生简章和广告备案工作的通知》（粤教策〔2005〕20号）要求，按核准登记的办学层次和办学规模进行招生，不得随意扩大招生范围和招生规模。市和区教育局要设立举报电话，及时对违反规定的民办学校进行查处，并向社会公布。民办普通高中学校只能招收参加当年学业考试、并经市招考办统一录取的学生。对违反规定的学校，市教育局将给予通报批评，对未经市招考办统一录取，学校自行招收的学生市教育局将不予办理学籍和发放毕业证书，由此产生的一切后果由违规学校自行承担。

七、本意见自发布之日起实施，有效期至2020年12月31日。

- 附件：1. 广州市高中阶段政策性照顾学生分类一览表
2. 广州市高中阶段学校考试招生加分或优先录取考生分类一览表

公开方式：主动公开

抄送：省教育厅，各区政府，市发展改革委、市人力资源和社会保障局，市属有关高校，广东实验中学、华南师范大学附属中学。

广州市教育局办公室 2018年12月29日印发

附件1

广州市高中阶段政策性照顾学生分类一览表

类别	考生类型	说明
优抚 群体类	军人烈士、因公牺牲军人、病故军人及现役军人的适龄子女	根据中共中央办公厅、国务院办公厅《关于深入推进审批服务便民化的指导意见》和《广州市人民政府关于取消33项证明事项的通知》(穗府规〔2018〕14号)等有关文件精神,证明材料可通过相关单位提供的官方数据核验,或通过申请人现有证照核验,具体核验办法由市招考办另行发文明确。其他因上级政策调整等导致政策性照顾学生对象发生变化时,由市教育行政部门或市招考办另行补充发文。
	父母均长期患重病或失去监护子女能力的残疾人委托本市监护人照顾的适龄子女	
特殊 行业类	父母均为从事地质勘探等长期野外工作,委托本市监护人照顾的适龄子女	
	殡葬工人的适龄子女	
	从事承担政府环卫作业工作服务连续两年以上的环卫临时工适龄子女	
	进藏干部职工子女	
人才类	按规定引进的博士后、外国专家的适龄子女	
	来穗工作的留学人员的适龄子女	
	属引进人才持《广东省居住证》有效期三年及以上人士子女	
	高层次人才子女(含海外)	
	“优粤卡”持有人随迁子女	
	人才绿卡持有人随迁子女	
境外 群体类	海外华侨华人子女	
	台胞子女	
	有突出贡献的港、澳人士的适龄子女	
	驻穗领事馆等外交人员的适龄子女	

附件2

广州市高中阶段学校考试招生加分或优先录取考生分类一览表

照顾级别	考生类型	说明
加20分	军人烈士子女、公安烈士子女	1. 根据中共中央办公厅、国务院办公厅《关于深入推进审批服务便民化的指导意见》和《广州市人民政府关于取消33项证明事项的通知》(穗府规[2018]14号)等有关文件精神,证明材料可通过相关单位提供的官方数据核验,或通过申请人现有证照核验。具体核验办法由市招考办另行发文明确。 2. 享受上述加分录取的考生,其享受加分录取政策后的总分数仅用于投档录取不作为考生学业考试的成绩,且每个考生可申报多项但只能享受其中最高加分一项(含体育、艺术特长生)。 3. 因上级政策等情况需调整时,由市人民政府或市招考办另行补充发文。 4. 根据《广州市人民政府关于进一步推进户籍制度改革的实施意见》(穗府[2016]3号)关于“在全市范围内取消农业、非农业以及其他户口性质划分,统一登记为广州市居民户口,实现户籍‘一元化’登记管理”的精神,此处的“农业户口”指统一登记为“居民户口”前为“农业户口”。
	驻边疆国境的县(市)、沙漠区、国家确定的边远地区中的3类地区和军队确定的特、一、二类岛屿部队现役军人子女、作战部队军人子女	
	户籍在本市的归侨学生、归侨子女、华侨在国内的子女,仅限报考广东华侨中学	
加10分	残疾军人	
	公安英模(一级、二级英雄模范)子女	
	因公牺牲军人子女、荣立二等功以上现役军人子女、一至四级残疾军人子女	
	因公牺牲人民警察子女、一级至四级残疾人民警察子女、学业考试当年5月31日前9年内参加过联合国维和部队的在穗人民警察子女	
	少数民族学生	
	高层次人才子女(含海外)	
加5分	户籍在本市的台湾省籍同胞子女	
	父母双方均属本市农业户口的独生子女以及纯二女计生户的女孩,报考户籍所在地区所办高中的	
同等条件下优先录取	病故军人子女、现役军人子女、复员退伍军人子女	
	复员退伍军人	
	台胞子女	
	我国驻外使领馆工作人员在初中阶段回国的子女	
	户籍在本市的归侨学生、归侨子女、华侨在国内的子女报考广东华侨中学之外其他学校	

说明:根据相关文件,2019年加分或优先录取政策具体以本书第三部分《录取篇 加分或优先录取政策与执行》为准。

广州市教育局印发《关于2019年至2020年来穗人员 随迁子女参加高中阶段学校考试招生工作的实施方案》的通知

各区教育局，局属各有关单位：

《广州市教育局关于2019年至2020年来穗人员随迁子女参加高中阶段学校考试招生工作的实施方案》业经市招生考试委员会审议、市政府常务会议审议同意、市法制办审查，现印发给你们，请认真贯彻执行。执行中遇到的问题，请径向我局反映。

广州市教育局
2018年12月29日

（承办处室：基础教育一处，联系电话：22083673）

广州市教育局关于2019年至2020年来穗人员 随迁子女参加高中阶段学校考试招生工作的实施方案

根据《国务院办公厅转发教育部等部门关于做好进城务工人员随迁子女接受义务教育后在当地参加升学考试工作意见的通知》（国办发〔2012〕46号）和《广东省人民政府办公厅转发省教育厅等部门关于做好进城务工人员随迁子女接受义务教育后在我省参加升学考试工作意见的通知》（粤府办〔2012〕137号）的有关精神和要求，为进一步做好跟随父亲或母亲在我市生活、就学的来穗人员及其他非本市户籍就业、创业人员子女（以下称“随迁子女”）在我市参加高中阶段学校考试招生工作（以下称“中考”），结合我市实际，特制定本实施方案。

一、工作目的及意义

贯彻落实国家、省有关政策要求，做好我市随迁子女参加中考工作，是坚持以人为本、促进教育公平，保障民生、加强和创新社会管理的客观要求，有利于切实保障随迁子女公平享受我市高中阶段教育权利和升学机会，有利于建设和谐社会，有利于促进教育公平和社会稳定。

二、工作原则

坚持有利于促进人口合理有序流动，统筹考虑随迁子女升学考试需求和我市城市资源尤其教育资源承载能力等原则，根据来穗人员随迁子女在我市初中学校连续就学年限、父母一方或其他监护人持有在广州市办理且在有效期内的《广东省居住证》等情况，合理确定随迁子女在我市参加中考的准入条件，积极、稳妥、有序推进有关工作。

三、报考条件 and 实施办法

（一）报考民办普通高中和中等职业学校的条件

凡是具有我市初中学校学籍的毕业生均可报考我市民办普通高中和中等职业学校（含中职学校、技工学校，下同）。

（二）报考公办普通高中的条件

具有我市三年初中完整学籍、父母一方或其他监护人持有在广州市办理且在有效期内的《广东省居住证》的非广州市户籍初中毕业生，可报考我市公办普通高中。

跟随父母一方或其他监护人在我市入户的随迁子女，以及经各区教育行政部门核实的政策性照顾学生，不受入户年限、就学年限等限制，可报考公办普通高中，报考范围与其学籍所在区毕业生相同。

（三）招生计划

根据我市公办普通高中教育资源承载能力，公办普通高中招收符合报考公办普通高中条件的随迁子女不超过学校所在批次招生计划的8%。

（四）录取实施办法

1. 随迁子女接受义务教育后在我市参加升学考试工作，纳入我市高中阶段学校统一招生录取范畴，在学校招生范围和招生计划限额内，遵循“志愿优先”原则分批次择优投档录取。

2. 省、市属公办普通高中学校面向全市招收符合报考公办普通高中条件的随迁子女，区属公办普通高中学校面向本区招收符合报考公办普通高中条件的随迁子女。

3. 公办普通高中学校录取时，对我市户籍考生、政策性照顾学生和符合报考公办普通高中条件的随迁子女在批次录取最低控制分数线上同时投档。

4. 仅有一个批次招生计划的公办普通高中学校在批次录取最低控制分数线上进行投档录取，若户籍生招生计划或随迁子女招生计划未完成，则对空余学位统一安排补录。

5. 有两个批次招生计划的公办普通高中学校，若第一个批次在录取最低控制分数线上未完成招生计划，其剩余招生计划并入后一批次进行投档录取，规则同前。

6. 公办普通高中学校因未录满招生计划或因学生未按规定时间到校注册而留有空余学位，需进行补录的，统一安排征集志愿，在招生学校原录取最低分数线上进行投档。补录时，不再区分户籍生或符合报考公办普通高中条件的随迁子女招生计划。

（五）其他需要说明的事项

所有学生在我市完成高中阶段学业后，参加我省普通高校招生统一考试（高考）的资格，按省招考部门报考规定执行。

四、完善随迁子女升学考试管理服务

（一）各区要根据所辖区域随迁子女入读我市高中阶段学校特别是普通高中学校的需求增长情况和变化趋势，统筹考虑、适时增加高中阶段学校特别是公办普通高中学位数量。

（二）各区教育局要指导辖区所有初中学校（含民办学校），在开展初中招生工作时提醒非本市户籍的学生及其家长，务必对照前述有关条件，慎重考虑是否让孩子报读我市初中学校，以免影响三年后中考报考。

（三）要不断完善随迁子女升学考试管理和服务制度，进一步加强随迁子女升学考试管理和服务工作。

五、加强组织领导和协作配合，确保平稳实施

各区、各有关部门要把解决来穗人员随迁子女参加中考工作作为重要的民生实事来抓，切实加强组织领导，完善保障措施，抓好工作落实，确保随迁子女参加中考工作平稳实施。要加大建设投入，健全经费保障，把符合规定条件的随迁子女接受义务教育、高中教育纳入公共财政资助范围，加大义务教育、高中教育财政投入，切实提高标准化学校办学条件，充分挖掘办学潜力，增大教育

资源承载能力，积极为随迁子女参加中考创造条件。各有关部门要明确责任分工，密切协作配合，形成共建共治共享的治理格局，切实加强随迁子女考生报考资格审查，严格规范执行随迁子女升学考试政策，全力维护我市招生考试的良好秩序。

我市招生考试委员会要统筹做好随迁子女升学考试工作，各成员单位要紧密配合。教育部门要合理调配资源，做好招生计划编制、考生报名组织、考试实施以及招生录取等工作，并负责随迁子女在我市连续就学年限和学籍的审核工作。发展改革部门要把随迁子女在我市接受高中阶段教育工作纳入国民经济和社会发展规划。公安部门、来穗人员服务管理部门要加强对流动人口的服务管理，负责来穗人员居住证的审核工作。国土资源和规划部门要制订相配套的用地政策，解决随迁子女在我市接受教育所需要的建校用地指标等问题。其他相关部门要做好来穗人员的服务工作，确保随迁子女在我市参加中考等工作顺利实施。

由于考生资格审核涉及部门较多，我市将逐步积极建立各部门网上审核工作机制，统一纳入“中招服务平台”进行审核，以便加强来穗人员相关信息管理、互通，简化随迁子女报考手续，提高工作效率，为随迁子女报考提供优质服务。

六、本方案自发布之日起实施，有效期至2020年12月31日。

公开方式：主动公开

抄送：省教育厅，各区政府，市发展和改革委员会、市公安局、市财政局、市人力资源和社会保障局、市国土资源和规划委员会、市来穗人员服务管理局，广东实验中学、华南师范大学附属中学。

广州市教育局办公室 2018年12月29日印发

广州市教育局印发《关于2019年至2020年示范性普通高中学校部分招生指标直接分配到初中学校的实施办法》的通知

各区教育局，局属各有关单位：

《广州市教育局关于2019年至2020年示范性普通高中学校部分招生指标直接分配到初中学校的实施办法》业经市招生考试委员会审议、市政府常务会议审议同意、市法制办审查，现印发给你们，请认真贯彻执行。执行中遇到的问题，请径向我局反映。

广州市教育局
2018年12月29日

（承办处室：基础教育一处，联系电话：22083673）

广州市教育局关于2019年至2020年示范性普通高中学校部分招生指标直接分配到初中学校的实施办法

为推动广州市基础教育优质均衡发展，进一步完善普通高中招生制度，促进教育公平，根据《教育部办公厅关于做好2018年普通中小学招生入学工作的通知》（教基厅〔2018〕5号）、《广东省人民政府办公厅转发省教育厅关于全面实施素质教育进一步提高义务教育办学质量意见的通知》（粤府办〔2015〕21号）等文件规定，结合我市的实际情况，特制定2019年至2020年示范性普通高中学校部分招生指标直接分配到初中学校（以下简称“指标到校”）的实施办法。

一、工作目的

“指标到校”招生政策，是我市依据上级教育行政部门政策精神，探索普通高中多种招生录取方式的新举措，目的是满足不同层次学生的入学需求，推动基础教育优质均衡发展，促进教育公平。

二、工作原则

“指标到校”工作以稳妥、务实推进为原则，由市教育局统筹管理、市招考办组织实施，即统一划定分配比例、统一招生工作进程，坚持招生政策和办法的公平、公正、公开，实行“阳光招生”。

三、相关范畴的确定

（一）招生学校：广州市所有公办示范性普通高中（含国家级示范性普通高中学校和市示范性普通高中学校，下同，以下简称“示范高中”）。2019年至2020年指标分配的比例是示范高中当年招生总计划的50%。有多个校区的示范高中，按校区分配指标计划。

（二）送生学校：广州市十一个区的初中学校（含民办学校，不含特殊学校，以下简称“初中

学校”)。省、市属学校初中部按属地管理原则,在毕业生学籍所在区参与指标分配。

(三)分配范围:省、市属示范高中招生指标分配对象为全市范围内所有送生学校,即省、市属示范高中指标生面向全市分配;区属示范高中招生指标分配对象为本区范围内的送生学校,即区属示范高中指标生面向本区分配。

(四)报考条件:报考示范高中指标计划的学生,须同时符合以下条件:

1. 初中应届毕业生。
2. 具有广州市户籍或符合政策性照顾条件。
3. 同一所学校三年完整初中学籍且在该校就读到毕业或从市外转学到本市并在转入初中学校就读到毕业。

示范高中招生指标直接分配给初中学校所录取的学生,简称“指标生”。

四、指标计划的分配及录取

(一) 指标计划的分配

成立教育集团的省、市属及区属示范高中将部分指标计划直接分配到集团内农村初中和薄弱初中(办法另行研制),剩余的指标计划与未成立教育集团的省、市属及区属示范高中的指标计划按两级分配或一级分配模式分配给初中学校,具体由市招考办组织实施:

1. 未成立教育集团的省、市属示范高中的指标计划,以及成立教育集团的省、市属示范高中剔除分配给集团内农村初中和薄弱初中的指标计划后的剩余指标计划,均采用两级分配模式。

第一级分配:根据各区指标考生数在全市所占份额,逐一将省、市属示范高中指标招生计划数按比例分配至各区,并以区为单位将指标计划整体打包汇总。

第二级分配:根据各送生学校指标考生数在本区所占份额,计算各送生学校可分得的指标计划数,采用电脑派位方式将打包后的指标计划随机分配至各送生学校。

2. 未成立教育集团的区属示范高中指标计划,以及成立教育集团的区属示范高中剔除分配给集团内农村初中和薄弱初中的指标计划后的剩余指标计划,均采用一级分配模式。

根据各送生学校指标考生数在本区所占份额,计算各送生学校可分得的本区属示范高中指标计划数,采用电脑派位方式将指标计划随机分配至各送生学校。

(二) 指标分配规则

1. 示范高中指标到校招生计划数计算结果呈小数时,按“四舍五入”方式取整。

2. 省、市属示范高中一级分配计算结果呈小数时,先去尾取整,再把因去尾取整而余下的指标数按区分配数计算结果小数位的大小顺次,每区分配1个指标,直至指标全部分配完毕。

3. 省、市属示范高中二级分配计算结果呈小数时,或区示范高中分配计算结果呈小数时,先去尾取整,再把因去尾取整而余下的指标分配给因指标考生人数较少而分得的指标数小于1的送生学校。若还有余数,再按送生学校分配数计算结果小数位大小顺次,每所送生学校分配1个指标,直至指标全部分配完毕。

(三) 指标计划的录取

1. 指标计划的招生纳入全市统一招生录取平台。指标计划的招生在独立招生学校录取结束后进行,根据指标考生填报的志愿、初中毕业生学业考试成绩(不含高中阶段学校招生考试各项加分和优先录取,下同)及所在送生学校分配到的指标计划,以招生学校近3年在提前批最低录取分数的平均值下降20分为最低录取分数线进行投档。

2. “指标生”录取批次在各校最低控制线投档结束后,若有剩余指标未完成录取,则将剩余招生计划并入该招生学校提前批进行投档录取。

3. “指标生”录取投档规则与我市中招录取普通高中学校录取投档规则保持一致，如志愿优先原则、同分排位规则、宿位安排规则等。

五、组织管理与工作要求

(一) 提高认识，加强领导。各级教育行政部门、各普通中学要充分认识这项工作的重要意义，要将此项工作作为办人民满意教育的重要举措，纳入推进基础教育优质均衡发展和招生考试制度改革的总体要求进行统筹安排。

(二) 精心组织，公开信息。各校要根据本办法精神，将招生政策、实施方案、时间进程、志愿填报、录取办法等信息及时、全面地传达给广大家长、学生，及时公布示范高中的招生计划和指标计划数、本校初中应届毕业生中符合“指标生”报考资格的学生人数及具体名单等相关信息。

(三) 严肃纪律，规范管理。要建立指标分配、录取过程的监督检查制度，确保整个操作过程规范、透明、公平。

六、本办法自发布之日起实施，有效期至2020年12月31日。

公开方式：主动公开

抄送：省教育厅，广东实验中学、华南师范大学附属中学。

广州市教育局办公室 2018年12月29日印发

广州市教育局关于2019年广州市普通高中 学校试行自主招生的通知

穗教招考〔2019〕1号

各区教育局，市招考办，局属各中学，华南师范大学附属中学、广东实验中学：

根据《广州市教育局印发〈关于2019年至2020年广州市高中阶段学校考试招生的工作意见〉的通知》（穗教规字〔2018〕5号）要求，为做好2019年普通高中学校试行自主招生工作，现将有关事项通知如下：

一、工作目的

全面贯彻党的教育方针，落实立德树人根本任务，克服唯分数论，完善拔尖创新人才培养机制，满足不同潜质学生的发展需要，激发普通高中学校办学活力，推动高中阶段学校多样化特色发展。

二、工作原则

坚持公平公正、科学规范、综合评价原则，遵循科学的人才选拔和培养规律，建立健全多元综合评价体系，加强信息公开，规范招生工作程序，稳步推进自主招生工作。

三、自主招生学校、招生计划及范围

省、市属示范性普通高中（含国家级示范性普通高中和市示范性普通高中，下同）、每区1所区属示范性普通高中（由区教育局选定）试行自主招生。各普通高中学校申报自主招生计划不得超过本校招生计划的10%，具体计划由招生学校申报、主管教育行政部门初核，市教育局审核后统筹下达。成立教育集团的示范性普通高中开展自主招生可适当向集团内初中学校倾斜。省、市属示范性普通高中面向全市招生，区属示范性普通高中面向本区招生。公办普通高中招收符合条件的随迁子女不得超过学校自主招生计划的8%。

体育、艺术特长生招生在普通高中自主招生范围内统筹安排，具体方案另行制定。

四、报名条件

具有广州市户籍或学籍的初中应届毕业生，可报名参加我市2019年普通高中自主招生。其中，报考公办普通高中的学生，须具有广州市户籍（含政策性照顾学生），或符合来穗人员随迁子女报考公办普通高中的条件。

五、实施程序和办法

（一）公布学校自主招生方案

普通高中学校应成立自主招生工作领导小组，根据自身办学目标、定位和特色自行制定符合国家、省市有关政策要求的自主招生方案，方案须根据相关要求明确以下内容：

1. 自主招生计划、范围。
2. 报名、确定考核名单、综合能力考核、预录取、公示等流程具体安排。
3. 招收学科特长或创新潜质的具体要求，以及考生提交报名材料的具体要求。
4. 考核名单审核、选拔录取的标准及办法。
5. 学校宿位安排情况。
6. 咨询及投诉处理机制，并指定专人负责。

自主招生学校将方案上传到广州市高中阶段学校招考服务平台（简称“中考服务平台”，下同），省、市属学校的方案由市教育局在中考服务平台备案，区属学校由区教育局、市招考办备案，备案完成后统一在广州招考网和学校网站进行公布。

（二）考生报名

考生最多可填报2所普通高中学校，在报名时间内登录中考服务平台按要求填写个人资料进行报名。考生的综合表现评价、推荐材料及荣誉证书等报名材料按招生学校要求整合成一份PDF文档在中考服务平台上传提交。

（三）确定考核名单

普通高中学校对报名考生进行资格审核，按不超过自主招生计划5倍的人数，确定参加本校综合能力考核的考生名单并在中考服务平台录入。考核名单须在广州招考网和学校网站公示5个工作日。

（四）志愿填报

进入考核名单的考生在提前批录取前独立招生学校填报确定1所学校参加综合能力考核。

（五）综合能力考核

在全市统一安排时间内组织开展综合能力考核。普通高中学校应结合学生综合表现评价，对考生个性特长、综合素质等进行全面考核，并在中考服务平台录入考生的最终考核结果。严禁组织考试，鼓励创新考核办法。

（六）预录取

普通高中学校要严格按照选拔标准择优确定预录取资格名单并上传至中考服务平台，预录取资格人数不得超过自主招生计划数。预录取资格名单须在广州招考网和学校网站公示5个工作日，确认无异议后报市招考办。

（七）正式录取

自主招生录取安排在提前批录取前进行。获得自主招生预录取资格的考生，其初中毕业生学业考试成绩须达到全市统一划定的普通高中招生录取最低控制分数线方可被正式录取。各校未完成的自主招生计划纳入后续批次进行投档录取。

六、有关要求

（一）加强组织管理

实施自主招生是深化高中阶段学校考试招生制度改革的重要举措，各级教育行政部门、有关学校要充分认识这项改革举措的重要意义，统筹规划、稳妥推进。普通高中学校要根据要求及时出台本校自主招生方案，明确招生办法、统一选拔标准、规范实施操作。

（二）做好信息公开

深入实施招生“阳光工程”，及时公布招生相关信息，严格执行公示制度，认真做好政策解读和宣传引导工作，切实做到招生方案公开、实施过程公开、录取结果公开。

（三）强化监督检查

2019年广州市高中阶段学校招生报考指南

加强学生诚信教育，健全个人考试招生诚信档案。实行工作人员回避制度，严禁利用中介机构非法招生，严禁招生乱收费和有偿招生。建立责任追究制度，严肃查处违规违纪行为。畅通违纪举报和申诉受理渠道，接受考生、学校和社会监督，维护良好的招生秩序和环境。

特此通知。

附件：2019年广州市普通高中学校自主招生工作日程安排

广州市教育局
2019年2月22日

附件

2019年广州市普通高中学校自主招生工作日程安排

日期	工作内容	负责部门	参加部门
4月中旬	申报自主招生计划及方案	市招考办	区招考办 有关学校
4月下旬	审核自主招生计划、方案并备案	市、区教育局及市招考办	区招考办
5月中旬	统一时间公布自主招生学校计划及方案	市招考办	有关学校
5月14-16日	自主招生报名	市招考办	区招考办 有关学校
5月20日前	确定考核名单	有关学校	
5月22-28日	公示参加综合能力考核考生名单	市招考办	有关学校
6月1-5日	志愿填报	市招考办	区招考办 有关学校
6月29-30日	综合能力考核	有关学校	
7月4-10日	公示预录取资格名单	市招考办	有关学校
7月14日	自主招生录取	市招考办	区招考办 有关学校

说明：以上安排如有调整，另行通知。

公开方式：主动公开

其他相关文件查阅指引

一、招生政策文件

《广东省教育厅 广东省人力资源和社会保障厅 广东省招生委员会办公室关于做好2019年全省高中阶段学校招生工作的通知》（粤教职函〔2019〕71号）

广东省招生委员会办公室 广东省教育厅 广东省人力资源和社会保障厅《关于印发〈广东省2019年高中阶段学校招生录取工作实施办法〉的通知》（粤招办〔2019〕7号）

《广东省教育厅 广东省招生委员会办公室关于做好2019年高职院校五年一贯制单独招生考试工作的通知》（粤教考函〔2019〕5号）

《广东省教育厅关于做好2019年高等职业院校自主招生试点工作的通知》（粤教考函〔2019〕6号）

《广东省教育厅 广东省招生委员会办公室关于开展2019年职业院校中高职贯通培养三二分段试点工作的通知》（粤教职函〔2019〕96号）

《广州市教育局印发〈关于2019年至2020年广州市高中阶段学校考试招生的工作意见〉的通知》（穗教规字〔2018〕5号）

《广州市教育局印发〈关于2019年至2020年来穗人员随迁子女参加高中阶段学校考试招生工作的实施方案〉的通知》（穗教规字〔2018〕6号）

《广州市教育局印发〈关于2019年至2020年示范性普通高中学校部分招生指标直接分配到初中的实施办法〉的通知》（穗教规字〔2018〕7号）

《广州市教育局关于组织实施2019年广州市初中毕业生升学体育考试的通知》（穗教体卫艺〔2019〕10号）

《广州市教育局关于明确2019年广州市初中、高中体育和艺术特长生招生工作有关问题的通知》（穗教体卫艺〔2019〕24号）

《中共广州市委办公厅 广州市人民政府办公厅关于贯彻落实实施全面两孩政策改革完善计划生育服务管理的意见》（穗办〔2017〕26号）

广东省政府办公厅《关于建立和完善我省复退军人服务体系的意见》（粤委办〔2017〕2号）

《广州市人民政府办公厅关于印发广州市人才绿卡制度的通知》（穗府办规〔2016〕5号）

《广州市教育局关于转发军人子女教育优待办法的实施细则的通知》（穗教转〔2015〕332号）

广州市教育局、广州市发展和改革委员会、广州市财政局《转发关于进藏干部职工子女内地就学享受当地生源同等待遇的意见的通知》（穗教转〔2011〕148号）

《关于印发〈广州市高层次人才认定方案〉〈广州市高层次人才服务保障方案〉和〈广州市高层次人才培养资助方案〉的通知》（穗组字〔2017〕98号）

中共广州市委组织部等十一部门关于印发《中共广州市委、广州市人民政府关于加快吸引培养高层次人才的意见》10个配套实施办法的通知（穗组字〔2010〕46号）

广州市教育局《转发广州市高层次人才子女入学解决办法的通知》（穗教转〔2010〕171号）

广东省教育厅《关于做好我省引进高层次人才子女受教育工作的通知》（粤教基函〔2010〕93号）

广州市人口计划生育局《关于做好农村地区中考加分学生父母计生情况审核工作的通知》（穗计生发〔2008〕18号）

中共广州市委、广州市人民政府《关于鼓励海外高层次人才来穗创业和工作的办法》（穗字〔2008〕18号）

广东省教育厅《转发教育部办公厅关于切实做好中等职业学校招收未升学高中毕业生管理工作的通知》（粤教考〔2007〕31号）

广州市教育局《关于进一步规范民办普通高中学校招生问题的通知》（穗教基教〔2005〕10号）

广州市教育局《关于“三侨生”报考广东华侨中学问题的批复》（穗教办函〔2004〕25号）

二、助学政策文件

广州市财政局 广州市发展和改革委员会 广州市教育局 广州市人力资源和社会保障局《关于印发广州市关于扩大中等职业教育免学费政策范围 进一步完善国家助学金制度实施意见的通知》（穗财教〔2013〕289号）

《广州市民政局 广州市教育局 广州市财政局 广州市人力资源和社会保障局 广州市总工会 共青团广州市委员会关于印发广州市福利彩票公益金助学实施办法的通知》（穗民〔2015〕10号）

广州市教育局、广州市财政局、广州市民政局、广州市总工会《关于印发广州市贫困家庭普通高中学生免费教育实施办法的通知》（穗教发〔2011〕38号）

三、收费文件

广州市物价局《关于高中阶段学校招生考试收费科目问题的复函》（穗价函〔2014〕169号）

四、考试文件

广州市教育局《关于印发〈广州市初中毕业生综合表现评价的实施意见（试行）〉的通知》（穗教基教〔2005〕20号）

广东省教育厅《广东省中学教育考试管理工作规定》（粤教考〔2002〕3号）

《广州市教育局关于印发广州市初中毕业生学业考试英语听说考试题型方案的通知》（穗教发〔2015〕69号）

第二部分 志愿篇

仔细了解报考范围

一、我市高中阶段教育有哪些学校？

我市高中阶段教育的学校有：普通高中（含公办和民办高中）、高职（高等学校五年制专科，下同）、中职学校（含教育系统的职业高中、普通中专，人力资源和社会保障系统的技工学校）。除高职院校招生工作由省教育考试院统一组织管理外，其他学校由广州市招生考试委员会办公室统一组织招生考试和录取工作。

二、各类考生的报考范围是什么？

考生类别	学籍所在区	户籍所在区	报考范围
我市户籍应届毕业生	全市11区	全市11区	1.省、市属普通高中(注1); 2.区属公办示范性普通高中(含国家级示范性普通高中和市示范性普通高中,本书下同。注2); 3.学籍或户籍所在区的其他公办普通高中(越秀、海珠、荔湾三个区同属一个招生区域); 4.在我市招生的民办普通高中; 5.中职学校。
我市户籍往届生、外地返穗生	——	全市11区	与其户籍所在区具有该区户籍和学籍的初中应届毕业生相同。
非本市户籍的应届毕业生	政策性照顾学生(含往届)	——	与其学籍所在区具有该区户籍和学籍的初中应届毕业生相同。
	符合公办普通高中报考条件的随迁子女(注3)	——	1.省、市属普通高中; 2.学籍所在区的区属公办普通高中; 3.在我市招生的民办普通高中; 4.中职学校。
	不符合上述条件的非户籍生	——	在我市招生的民办普通高中、中职学校。
无我市学籍的港澳台或国外来穗升学生、非政策性照顾的非本市户籍往届毕业生	——	——	在我市招生的民办普通高中、中职学校。

注：1. 省、市属普通高中：华南师范大学附属中学、广东实验中学、广雅中学、执信中学、2中、6中、铁一中学、广大附中、协和中学、广东华侨中学、美术中学、广州外国语学校。

2. 区属公办示范性普通高中：在提前批面向全市招生，但招收学校所在区以外的学生人数不

能超过本校当年招生总计划的15%。具体学校名单详见本书第七部分。

3. 符合公办普通高中报考条件的随迁子女：具有我市三年初中完整学籍、父母一方或其他监护人持有在我市办理且在有效期内的《广东省居住证》的非本市户籍初中毕业生。公办普通高中招收此类考生不超过学校所在批次招生计划的8%。

三、我市户籍的应届生，户籍和学籍不在同一个区的，升学范围有何规定？

学籍与户籍不在同一个区我市户籍应届生，可自主选择按学籍或户籍所在区升学。选择按户籍所在区升学的，称为“跨区生”，须在中考报名时提出跨区申请，报考范围与其户籍所在区具有该区学籍和户籍的应届初中毕业生相同。不申请跨区的，则默认按学籍所在区升学，报考范围与其学籍所在区具有该区户籍和学籍的应届初中毕业生相同。符合指标生报考资格的考生，无论是否跨区，都只能报考学籍所在学校分得的指标计划。

四、荔湾、越秀、海珠三区的考生升学范围要注意什么？

普通高中统招计划（不含自主招生和指标到校计划）招生时，三个区同属一个招生区域，即三个区的考生等同于一个区的考生，均可报考三区内的区属普通高中，不视作外区考生。

但三区的初中应届毕业生生报考指标到校计划和参加自主招生时，只能报考分配到学籍所在初中学校的区属示范性普通高中指标计划和学籍所在区（外地返穗生为户籍所在区）区属示范性高中的自主招生计划，以及省市属示范性高中指标计划和自主招生计划，不能报考其他区属的示范性普通高中指标计划和自主招生计划。

五、我市户籍的往届生和外地返穗生的报考范围有什么规定？

具有广州市户籍的往届生、外地返穗生的报考范围与其户籍所在地具有该区户籍和学籍的应届初中毕业生相同。符合政策性照顾条件（详见本书第6页）的往届生，报考范围与应届政策性照顾学生相同。

六、各类非本市户籍毕业生的报考范围有何规定？

（一）经审核符合政策性照顾条件的非本市户籍毕业生（含往届，见本书第6页），报考范围与其学籍所在区具有该区学籍和户籍的应届生相同。

（二）具有我市三年初中完整学籍、父母一方或其他监护人持有在我市办理且在有效期内的《广东省居住证》的非本市户籍初中毕业生（以下简称“符合公办普通高中报考条件的随迁子女”），可报考省、市属普通高中和学籍所在区的区属公办普通高中，及在我市招生的民办普通高中、中职学校。公办普通高中招收此类学生不超过学校所在批次招生计划的8%。

（三）不符合上述两类条件的其他具有我市学籍的非本市户籍毕业生，可报考在我市招生的民办普通高中和中职学校。

七、无广州市学籍的港、澳、台及国外来穗升学生，以及符合报名条件的往届非政策性照顾学生可报考哪些学校？

无我市学籍的港澳台或国外来穗升学生，及符合条件的非政策性照顾学生的往届生可报考在我

市招生的民办普通高中和中职学校。

八、如何理解区属示范性普通高中学校可在提前批面向全市招生，但招收学校所在区以外的学生人数不能超过本校当年招生总计划的15%？

区属公办示范性（含国家级示范性和广州市示范性）普通高中学校可在提前批面向全市招收我市户籍生和政策性照顾学生，但招收学校所在区以外的学生人数不能超过本校当年招生总计划的15%。具体招生计划数由学校报主管部门同意后确定，详见本书第七部分普通高中提前批统一计划招生各校“外区招生最大计划数”。

例如：某校今年总招生计划为500人，在提前批安排招生计划200人，其中最多安排75人（占总计划15%）招收学校所在区以外的学生，余下125人面向本区招生；其余计划安排在第一批面向本区招收300人。

区属示范性高中在提前批面向全市招生，考生选择更多，建议考生结合自身学业水平，参照招生学校往年录取分数，可适当考虑报考外区示范性高中。

正确填报升学志愿

一、我市高中阶段学校招生批次有哪些？

我市高中阶段学校招生分两阶段进行，先进行普通高中的录取（含普通高中补录），再进行中职学校的录取。招生批次安排如下：

独立招生学校：外语、美术类和招收宏志生的学校，以及自主招生学校。

提前批：1. 公办示范性普通高中学校指标计划；

2. 示范性普通高中学校统一计划。

第一批：省一级普通高中学校。

第二批提前录取：广州市美术中学。

第二批：市一级普通高中学校。

第三批：区一级及以下普通高中学校。

第四批：各级各类中职学校（含职业高中、普通中专、技工学校）。

民办普通高中学校除在原等级批次安排不得少于招生总计划的30%外，学校可自主选择另一个批次（提前批除外）安排招生计划。除老三区外其他面向本区招生的普通高中学校的招生批次（一至三批）由各区确定，但整个招生进程必须与全市保持一致。

二、如何填报志愿？

我市高中阶段学校招生实行网上填报志愿，考生登录“广州市高中阶段学校招考服务平台”（<http://zhongkao.gzzk.cn>，以下简称“中考服务平台”）的志愿系统填报志愿。

（一）填报志愿时间：2019年6月1日9:00至5日15:00。考生须在2019年6月5日15:00前对

网上填报的志愿信息进行确认，逾时未确认的志愿信息无效。

(二) 填报志愿流程：考生登录中考服务平台志愿填报系统：输入考生号和原密码→修改新密码→填报各批次学校志愿→核对或修改志愿→确认志愿信息。

志愿填报期间内，如考生要对已确认的信息再作修改，可向毕业学校提出申请，由学校（报名点）将考生的志愿状态恢复为“未确认”，考生再登录系统进行修改并确认，逾期不能修改和确认。

三、如何确保志愿不被人修改？

首先，考生登录中考服务平台志愿填报系统后，一定要修改初始密码，密码的设置要有一定的难度，注意不要使用过于简单、短小和易破解的字符（如本人生日），修改密码后要妥善保管。填写后无需修改的请及时确认。对于考生因密码丢失导致的填报志愿与考生本人或家长意愿不符的问题，由考生自行负责。对于考生填报意愿与家长要求相冲突发生的争议，由考生与家长自行协商后确定志愿填报。

四、考生对志愿有异议如何处理？

2019年6月5日15:00为填报志愿截止时间，系统将准时自动关闭。市招考办将所有考生的志愿数据进行备份，同时办理备份数据公证手续，经公证后的志愿数据备份盘交公证处封存备案，考生可随时上网核查本人的志愿信息，但无权再修改志愿信息。如考生对志愿信息有异议将以封存的志愿数据盘的信息为准。

五、填报志愿要注意哪些问题？

1. 为保证志愿信息准确无误和提高志愿录入的效率，考生应先按本人的意愿和要求填写志愿拟稿表（只作拟稿用），再在网上录入志愿信息，认真校对后再作确认。若录入的志愿信息与志愿表不符，市招考办只以考生网上录入的志愿信息为准，因此，考生及家长应妥善保管好自己的考生号及密码。

2. 考生必须按规定的报考范围和各类招生学校录取的顺序和批次填报志愿（详见本书第二和第七部分），尤其要结合本人的实际，合理选择志愿。

3. 填报志愿与投档、录取的方式有密切的联系。考生填报志愿时，须了解清楚投档录取规则及有关规定（详见本书第二、三部分）。我市对各类招生学校，均实行在录取控制分数线上按志愿优先的投档方式。因此，考生在每批次志愿中，填好第一志愿尤其重要。因为在投档时，热门学校一般在第一志愿的投档已完成了招生计划，不可能再招收后续志愿的考生。若考生在某批次第一志愿选择的学校偏离本人实际，而后续志愿也填报不合理，则在该批落选的可能性很大。此外，提醒考生注意的是，不同的录取批次之间的志愿是互不影响的，即每一批的投档只与该批次的志愿有关，不受上一批的志愿影响。

4. 考生报志愿应有一定的梯度，热门学校的志愿和中职学校的热门专业不要过于集中。考生要根据自身的条件，结合学校或专业的要求，实事求是地从高到低选填自己的志愿。参照学校往年的录取分数级差来选择学校志愿顺序，即第一志愿学校的录取分数高些，第二志愿学校的录取分数低些，第三志愿学校的录取分数更低些，如此类推来选填志愿，注意志愿间保持一个合理的梯度。对中职学校同一所学校的两个专业也应如此。

六、各批次志愿个数分别是多少？

区	普通高中学校						中职学校	
	独立招生学校	提前批		第一批	第二批提前录取	第二批	第三批	第四批
老三区	1个	指标计划3个	统一计划4个	4个	广州市美术中学1个	3个	3个	6个(每个学校含6个专业志愿)
天河区				4个		2个		
白云区				6个		2个		
黄埔区				4个		2个		
南沙区				5个		3个		
番禺区				4个		2个		
花都区				4个		3个		
从化区				5个		3个		
增城区				4个		4个		

说明：

1. 上述为各区各批次可填报志愿个数上限，即最多可填报公办高中和民办高中数之和，有的批次只有公办高中或民办高中，例如提前批指标计划只可填报公办高中，第二批提前录取只可填报广州市美术中学，第三批只有民办高中，各批次填报数量不超过志愿数上限即可。

2. 第二批提前录取仅限报考广州市美术中学，所有报考该校的考生需参加学校组织的美术测试。

七、各区各批次的志愿个数为什么不同？

由于各区所辖的学校数量不同，有的区招生学校多，志愿个数就多；有的区招生学校少，志愿个数就少。除全市统一确定志愿个数的批次外，其他由各区教育局根据实际情况确定，但整个招生进程须与全市保持一致。本书第七部分招生计划篇中如有的区部分批次没有安排招生计划，考生可填报其他区相应批次面向全市范围招生的学校。各区各批次志愿个数以中考服务平台志愿填报系统为准。

八、填报志愿的顺序有哪些规定？

1. 各批次的填报顺序先后没有规定，考生可根据招生学校所在的批次自行填报。
2. 同批次内须遵循从第一志愿到后续志愿的填报顺序，要注意各区对志愿个数的限制。
3. 中职学校（即第四批）每个学校设6个专业志愿，须从第一专业志愿依次填报，可以不报满。

考生填报志愿时要认真阅读志愿拟稿表上的填表须知，熟知填报要求，可先在拟稿表上填写，再在网上录入志愿。考生可根据本人的学习情况、家庭条件、学校往年录取分数等因素综合考虑志愿填报顺序，合理、自主填报志愿。

九、是否所有志愿都要填满？

不要求全部志愿都填满。考生根据个人意愿决定填报任意批次，可以不报满。但建议考生充分

利用志愿的容量，以增加录取的机会。

十、宿位不足的学校，宿位对投档有影响吗？考生填报时要注意什么？

今年起，普通高中投档录取不再设宿位数控制，宿位不作为投档录取规则之一。部分学校提供的宿位数小于招生计划数（详见本书第七部分各学校备注），无法满足所有考生住宿需求，由各学校制定宿位分配方案并提前向社会公布，考生入学后由学校根据方案分配宿位。考生在填报宿位不足的学校时，如有住宿需求，可先咨询学校了解住宿分配方案、衡量自身实际情况后再慎重做出选择。

十一、不同录取批次之间，志愿的顺序互相影响吗？

不影响。按照投档录取规定，投档是分批进行的，不同的录取批次之间，其志愿顺序互不影响。

例如，考生在提前批填报A校，录取分数达不到而落选了，该生在第一批同样填报了A校（A校在提前批和第一批都有招生计划），而且上了A校第一批的分数线，则该生就有可能投档到A校，不会因为该生在提前批落选了而不在第一批投档。但如果该生在第一批未填A校志愿，即使分数超过了第一批A校的出档线，该生也不会被A校投档录取。

十二、填报民办高中要注意什么？

考生填报民办学校时首先要考虑自己的经济承受能力。一般情况下，民办学校的收费都比公办高，考生须先了解有关学校的收费标准、结合家庭的实际情况，慎重考虑是否填报。此外，有些民办高中开设有国际班，考生填报志愿时还需综合考虑学校的课程设置及个人以后升学意愿等情况。民办学校具体收费和计划设置等详见本书第七部分。

考生填报普通高中志愿时需慎重，如被前面的志愿（不论公办、民办）高中录取后，后续志愿即使达到学校录取分数也不能再退档参与后续学校的录取。考生被录取后，须按有关规定交费和注册报到，不按规定交费或不按时注册报到的，招生学校有权取消其录取资格，考生也不能参加普通高中的补录。

十三、怎样理解“填报志愿要承担责任和风险”？

志愿填报情况与录取直接相关，考生因填报志愿不合理造成落选的，由本人承担责任。尤其须提醒考生和家长注意的是：考生被普通高中录取后，不能办理退档，如果不按时注册报到，将视作考生自动放弃录取资格，招生学校注销其录取结果后，考生只能参加中职学校的录取，不能参加普通高中补录。

独立招生学校报考须知

一、独立招生的学校有哪些，招生对象是什么？

2019年我市独立招生学校包括外语类、美术类和招收宏志生的学校，以及自主招生学校。独立

招生学校的录取安排在提前批前录取，具体学校如下：

(一) 招收宏志生的学校

市第二中学：面向全市招收广州市户籍的家庭贫困的应届学生。

广州大学附属中学：面向全市招收广东省户籍的家庭贫困的我市中考学生。

市第八十六中学：面向全省招收家庭贫困的应届初中毕业生。

(二) 外语类学校

广州外国语学校：面向全市招收我市户籍生（含政策性照顾学生）和符合公办普通高中报考条件的随迁子女。

(三) 美术类学校

广州市美术中学：面向全市招收我市户籍生（含政策性照顾学生）和符合公办普通高中报考条件的随迁子女。

岭南画派纪念中学：面向老三区招收符合老三区公办普通高中报考条件的考生。

(四) 自主招生学校

自主招生学校招收具有广州市户籍（含政策性照顾学生），或符合来穗人员随迁子女报考公办普通高中条件的初中应届毕业生。考生可报考11所省、市属示范性普通高中，以及学籍所在区（外地返穗生为户籍所在区）的区属示范性普通高中。2019年自主招生学校如下，各学校自主招生计划详见本书第七部分。

序号	学校名称	隶属	招生范围
1	华南师范大学附属中学	省属	全市
2	广东实验中学	省属	全市
3	广东广雅中学	市属	全市
4	广州市执信中学	市属	全市
5	广州市第二中学	市属	全市
6	广州市第六中学	市属	全市
7	广州大学附属中学	市属	全市
8	广州市铁一中学	市属	全市
9	广州外国语学校	市属	全市
10	广东华侨中学	市属	全市
11	广州市协和中学	市属	全市
12	广州市真光中学	荔湾区	荔湾区
13	广州市第七中学	越秀区	越秀区
14	广州市第五中学	海珠区	海珠区
15	广州中学	天河区	天河区
16	广州市培英中学	白云区	白云区
17	广州市玉岩中学	黄埔区	黄埔区
18	广东仲元中学	番禺区	番禺区
19	广州市花都区秀全中学	花都区	花都区
20	广州市南沙第一中学	南沙区	南沙区
21	广州市从化区从化中学	从化区	从化区
22	广州市增城区增城中学	增城区	增城区

二、如何报考独立招生学校？

凡报考独立招生学校的考生，均需报名参加2019年广州市高中阶段学校招生考试和填报相应独立招生学校志愿。美术类学校有专业测试成绩要求，考生还需按时参加学校组织的专业测试。参加自主招生的考生，还需按全市自主招生工作日程安排，登录中考服务平台进行自主招生网上报名，以及参加学校组织的综合能力考核。报考独立招生学校的考生，除填报独立招生学校志愿外，还可按常规填报其他批次志愿。

三、报考宏志生需要哪些条件，如何进行资格审核？

报考市第二中学的宏志生的考生条件：本市户籍，持广州市民政局、广州市总工会发放有效的《广州市城乡居民最低生活保障证》、《广州市低收入困难家庭证》、《特困人员救助供养证》、《广州市特困职工证》的我市低收入家庭学生。

报考广州大学附属中学、市第八十六中学宏志生的考生条件：本省户籍，持广东省各级民政部门或总工会发放有效的低保证、低收入证或特困职工证的低收入家庭学生。

考生需在中考报名时申报扶贫生资格。持我市民政部门和市总工会核发的低保证、低收入证、特困职工证的扶贫生资格由民政局和市总工会负责审核；持其他证件的扶贫生资格由毕业学校初审，区招考办（基教科）复核。考生可登录中考服务平台查询审核结果。

四、招收宏志生的学校如何录取？

（一）市第二中学宏志生的录取，在考生符合报考条件且学业考试成绩达到提前批高分优先投档线上10分，由市招考办统一投档择优录取。

（二）广州大学附属中学宏志生的录取，在考生符合报考条件且学业考试成绩达到提前批高分优先投档线上，由市招考办统一投档择优录取。

（三）市第86中学宏志生在黄埔区教育局的直接管理和指导下完成招生录取。

五、美术类独立招生学校如何录取？

（一）广州市美术中学的录取，由学校对报考该校美术、音乐、舞蹈、传媒专业课程方向的考生分别组织专业测试，其中美术类考生要求美术测试成绩120分以上，音乐、舞蹈、传媒类考生要求专业测试成绩60分以上。对专业测试成绩达到要求，且学业考试成绩达到全市公办普通高中录取最低控制分数线以上的考生，按考生学业考试成绩从高到低投档录取。其中参加该校美术测试成绩前30名，音乐、舞蹈、传媒测试成绩前5名的考生，学业考试成绩达到全市公办普通高中录取最低控制分数线即可择优录取。

（二）岭南画派纪念中学美术生的录取，由学校对考生进行美术基础测试，考生须达到美术测试资格线，同时学业考试成绩达到当年全市考生中考成绩平均分以上，按考生学业考试成绩从高到低投档录取。

上述学校专业测试时间和要求，考生可浏览学校网站查阅招生方案，或直接详询学校。测试成绩以学校公布为准。

六、广州外国语学校如何录取？

广州外国语学校的自主招生计划按照学校的自主招生简章完成录取；一部分面向本校招收应届初中毕业生的招生计划，由学校自行组织综合测评，在考生学业考试成绩达到提前批录取最低控制

分数线上，根据考生综合测评成绩进行录取，如实际录取数不足计划数，则将剩余计划并入面向全市的招生计划；面向全市招生的部分，在考生学业考试成绩达到普通高中提前批录取最低控制分数线，英语单科成绩125分以上，按考生学业考试成绩统一投档择优录取。广州外国语学校所有计划安排在提前批前独立招生，因此报考该校的特长生须在独立招生学校时填报该校志愿。

七、自主招生学校如何实施招生录取？

自主招生学校按以下流程实施招生录取工作：

1. 考生报名。自主招生采用网上报名方式，考生凭考生号和密码登录中考服务平台进行报名和确认，最多可填报2所自主招生学校。
2. 学校确定考核名单。自主招生学校对报名考生进行资格审核，按不超过自主招生计划5倍的人数，确定参加本校综合能力考核的考生名单并在中考服务平台录入。考核名单在广州招考网(<http://gzzk.gz.gov.cn/>)和学校网站公示5个工作日。
3. 考生填报志愿。进入考核名单的考生在独立招生学校志愿填报确定1所自主招生学校参加该校综合能力考核。
4. 综合能力考核。各自主招生学校在全市统一安排时间内组织开展综合能力考核。学校结合学生综合表现评价，对考生个性特长、综合素质等进行全面考核，并在中考服务平台录入考生的最终考核结果。
5. 预录取。各学校按照选拔标准择优确定预录取资格考生名单（不得超过自主招生计划数），通过广州招考网和学校网站或微信公众号进行公示，考生也可以通过中考服务平台的“个人信箱”进行查询。
6. 正式录取。在普通高中学校提前批前录取，对获得自主招生预录取资格的考生，其初中毕业生学业考试成绩须达到各校在招生简章中设定的分数线，若学校招生简章中没有明确设定录取分数线，则需达到全市统一划定的普通高中招生录取最低控制分数线，方可被正式录取。

八、2019年自主招生工作日程安排是什么？

日期	工作内容	负责部门	参加部门
5月13日	统一公布自主招生学校计划及方案	市招考办	有关学校
5月16-19日	自主招生报名	市招考办	区招考办有关学校
5月23-29日	公示参加综合能力考核考生名单	市招考办	有关学校
6月1-5日	志愿填报	市招考办	区招考办有关学校
6月29-30日	综合能力考核	有关学校	
7月4-10日	公示预录取资格名单	市招考办	有关学校
7月14日	自主招生录取	市招考办	区招考办有关学校

以上安排如有调整，以广州招考网通知为准。

九、如何获知自主招生学校招生简章？

自主招生学校招生简章通过广州招考网、“广州招考”微信公众号和招生学校网站或微信公众

号公布。自主招生简章包括招生计划和范围、报名条件、综合能力考核办法、报考流程、学校宿位安排情况以及咨询、投诉处理机制等内容。有意向参加自主招生的考生需认真研究学校的自主招生简章，对招生学校概况、选拔标准、培养计划等进行全面了解，有任何问题可直接向招生学校咨询。

十、独立招生学校录取还有哪些规则？

1. 凡有组织专业测试的学校，若投档至末位时出现二人或以上考生的学业考试成绩总分相同，则按专业测试成绩从高至低择优录取。

2. 凡面向本校招生的学校，经综合测评或专业测试后拟录取的考生名单，须在学校进行公示，经公示无异议后上报市招考办审查备案。考生的学业考试成绩均不得低于全市普通高中录取最低控制分数线。

3. 除宏志生计划未完成的学校不进行补录外，其他学校的独立招生计划，未完成的均并入该校后续批次计划进行录取。

4. 除广州外国语学校外，其他学校的独立招生不视作学校的首批次，均不招收体育和艺术特长生。

5. 考生一旦被独立招生学校录取，不能再参加其他普通高中学校志愿的投档录取。若未被录取，则按所填的其他志愿继续参与投档录取。

指标到校报考必读

一、什么是“指标到校”，实施的目的是什么？

广州市公办示范性普通高中学校（含国家级示范性普通高中学校和市示范性普通高中学校，以下简称示范性普通高中）将部分招生计划直接分配到初中学校，简称为“指标到校”，2019年指标分配的比例是示范性普通高中招生总计划的50%。“指标到校”招生政策，是我市依据上级教育行政部门政策精神，探索普通高中多种招生录取方式的新举措，目的是满足不同层次学生的入学需求，推动基础教育优质均衡发展，促进教育公平。

二、符合什么条件的考生可报考指标到校？往届生、返穗生能报考吗？

报考公办示范性普通高中指标计划的考生，须同时具备以下条件：

1. 广州市户籍或符合政策性照顾条件。户籍从外市迁入的，户籍迁入我市的截止日期为2019年3月31日。政策性照顾学生的资格以2019年3月31日前审核通过的为准。

2. 同一所学校三年完整初中学籍且在该校就读到毕业或从市外转学到本市并在转入初中学校就读到毕业的初中应届毕业生。

往届生、返穗生不属我市初中应届毕业生，没有我市初中应届毕业生学籍，不能报考我市示范性普通高中指标计划。

三、哪些示范性高中有指标计划，指标计划分配范围是什么？

今年共有65所公办示范性普通高中学校（69个校区）有指标计划。其中10所省、市属示范性普通高中（11个校区）指标计划面向全市分配，55所区属示范性普通高中（58个校区）指标计划面向本区分配。有多个校区的示范性普通高中，按校区分配指标计划。具体如下：

指标计划招生范围	示范性普通高中(含国家级示范性普通高中和市示范性普通高中)
全市	华南师范大学附属中学、广东实验中学、广雅中学、执信中学、市第二中学、市第六中学、铁一中学(越秀校区、番禺校区)、广东华侨中学、协和中学、广州大学附属中学
荔湾区	市第一中学、真光中学(校本部、汾水校区)、市第四中学、南海中学、西关外国语学校
越秀区	市第三中学、市第七中学、市第十六中学(校本部、水荫校区)、培正中学、育才中学、市第十七中学、广东实验中学越秀学校(原21中)
海珠区	市第五中学、南武中学、市第九十七中学(校本部、金碧校区)、市第四十一中学、海珠外国语实验中学
天河区	广州中学、天河中学、市第八十九中学、市第七十五中学、市第一一三中学、东圃中学、天河外国语学校
白云区	培英中学、市第六十五中学、大同中学、白云中学、彭加木纪念中学、第二外国语学校、市第七十一中学
黄埔区	市第八十六中学、玉岩中学、科学城中学

指标计划招生范围	示范性普通高中(含国家级示范性普通高中和市示范性普通高中)
番禺区	仲元中学、番禺中学、象贤中学、禺山高级中学、广东第二师范学院番禺附属中学、番禺区实验中学、洛溪新城中学、大龙中学(原石碁三中)
花都区	秀全中学、邝维煜纪念中学、新华中学、圆玄中学
南沙区	南沙第一中学、东涌中学
从化区	从化中学、从化区第六中学
增城区	增城中学、新塘中学、增城区第一中学、郑中钧中学、增城区高级中学

四、示范性普通高中指标计划如何分配？

(一) 成立教育集团的省、市属及区属示范性普通高中，按集团内农村初中和集团内上一年中考总分平均分低于全市中考总分平均分的初中学校的指标考生数30:1的比例，确定直接分配给集团内相关初中的指标计划数，由系统自动计算完成（计算结果四舍五入取整）。剔除面向集团直接分配的指标计划后，剩余指标计划则面向全市或本区分配。

(二) 成立教育集团的省、市属及区属示范性普通高中的剩余指标计划与未成立教育集团的省、市属及区属示范性普通高中的指标计划按两级分配或一级分配模式分配给初中学校。指标计划分配由市招考办统一采用电脑派位方式进行，2019年示范性普通高中指标计划电脑派位仪式于今年5月17日举行，全程现场公证，并于当天在广州招考网公布分配结果。老三区（越秀、海珠、荔湾三区）视为三个独立的招生区域分配指标计划。

1. 省、市属示范性普通高中面向全市的指标计划电脑派位分配。根据各区指标考生数在全市所占份额，逐一将省、市属示范性普通高中面向全市的指标计划按比例分配至各区，再以区为单位将省、市属示范性普通高中指标计划整体打包汇总，根据各初中学校指标考生数在本区所占份额随机分配至各送生学校。

2. 区属示范性普通高中面向本区的指标计划电脑派位分配。将区属示范性普通高中面向本区的指标计划整体打包汇总，再根据各初中学校指标考生数在本区所占份额随机分配至各初中学校。

五、符合指标生报考资格的考生可以报考哪些示范性高中的指标计划？

符合指标生报考资格的考生只能报考分配到学籍所在初中学校的省、市属示范性普通高中和本区的区属示范性普通高中的指标计划。不能报考外区的区属示范性普通高中指标计划。具体指标分配结果详见本书第七部分。

六、“指标生”志愿如何填报？

1. “指标到校”录取安排在提前批进行，提前批分两步，先进行指标计划的录取，再进行统一计划的录取。

2. 指标计划志愿与其他批次志愿同步填报，共设3个指标计划志愿，符合指标资格的考生只可报考分配到本校的省、市属和区属公办示范性高中指标计划。

3. 户籍和学籍不在同一个区，且符合“指标生”报考资格的考生，若选择跨区升学（即按户籍区升学），指标计划的报考和录取不受跨区影响，仍按其学籍所在区进行，其在独立招生（自主招生学校除外）、提前批统一计划和后续批次按跨区生录取。

七、“指标生”如何录取？

1. “指标生”投档录取规则与我市普通高中学校录取投档规则保持一致。如志愿优先原则、同分排序规则（详见本书第三部分）。

2. 示范性普通高中以近3年在提前批统一计划户籍生录取最低分数的平均值下降20分为该校“指标生”的录取最低控制分数线（若当年未在提前批招生的，取当年学校除独立招生外的首批次户籍生录取最低分数计算。最终计算时去尾取整）。投档时，根据送生学校分得的每所示范性普通高中的指标计划数，按考生填报该校志愿先后顺序，从高到低分按1:1比例投档录取。“指标生”录取工作中，初中毕业生学业考试成绩只包括考生的考试成绩，不含高中阶段学校考试招生各项加分或优先录取。

3. 若示范性普通高中指标计划在“指标生”的录取最低控制分数线上未能完成，则将剩余的指标计划并入该校提前批统一招生计划进行投档录取。

体育、艺术特长生报考须知

一、报考普通高中的体育、艺术特长生须具备什么条件？

根据《广州市教育局关于明确2019年广州市初中、普通高中招收体育艺术特长生工作的通知》（穗教体卫艺〔2019〕24号）规定：

（一）基本条件。

报考体育、艺术特长生的考生，必须是具有本市户籍和正式学籍的初中应届毕业生。政策性照顾学生享有与本市户籍的初中毕业生同等报名资格。非政策性照顾学生报考高中阶段学校按《广州市教育局印发〈关于2019年至2020年来穗人员随迁子女参加高中阶段学校考试招生工作的实施方案〉的通知》（穗教规字〔2018〕6号）的要求实施。

（二）体育特长生。

获得教育、体育行政部门主办（含市教育局委托广州市学生体育艺术教育协会承办的）广州市级以上（含市级）体育比赛个人或集体项目前六名者，或区级体育比赛个人项目或集体项目前三名者；或参加地（市）级以上教育、体育行政部门主办（或参与主办）的比赛达到国家二级运动员以上（含二级）标准者。比赛获奖证书有效期为2016年5月1日至2019年4月30日。

（三）艺术特长生。

获得教育行政部门主办的国家、省级、市级各类艺术专项比赛三等奖以上，或区级教育行政主管部门举办的各类艺术专项比赛二等奖以上；或中国舞蹈家协会主办的全国“小荷风采”少儿舞蹈比赛铜奖以上；或国际奥林匹克合唱比赛铜奖以上，或国家级、省级体育舞蹈赛事个人前6名以上，或其他大型国际比赛获金奖（经市教育局体卫艺处确认）的个人或集体项目获奖者，或广州青年交响乐团入团满一年以上团员且代表乐团参加正式交流演出（必须出具团员证明和演出证明）。比赛获奖证书有效期为2016年5月1日至2019年4月30日。

非物质文化遗产艺术项目含京剧、粤剧、古琴、剪纸等，教育部门没举办相关比赛的艺术活动，如个人艺术水平突出者，可由本人申请、所在学校认定后给予推荐，按程序由教育行政部门进行资格审定。

二、体育、艺术特长生如何填报志愿？

经审核具备体育、艺术特长生资格的考生，无论所报学校的招生计划是只有一个批次或分两个批次的，都必须在该校的首批次第一志愿填报该校，其余志愿则由考生自行选择填报学校。不在招收特长生学校的首批次第一志愿填报该校的特长生，投档时将按普通考生的录取规则进行投档。所以特长生要按规定正确填报志愿。

广州外国语学校所有计划安排在提前批前独立招生，因此报考该校的特长生须在独立招生学校填报该校志愿。其他学校的独立招生不视作学校的首批次，特长生计划均安排在提前批或后续批次，考生需在提前批统一计划或学校的招生首批次（非独立招生）的第一志愿填报该校，特长生资格方才有效。请注意查看第七部分学校体育或艺术特长生计划所在批次。

第三部分 录取篇

投档与录取方式

一、录取工作的原则是什么？

(一) 录取工作要做到公平、公正、公开，德、智、体全面衡量，按照考生的志愿先后，学业成绩从高到低择优录取。

(二) 严格执行招生计划，保证招生质量，保证本地区初中毕业生的升学率达到或超过普通高中阶段教育规划的年度要求。

(三) 严格执行录取管理规定，全市中招录取实行统一录取政策、统一录取平台、统一数据管理。

(四) 普通高中学校招生必须从已报名参加中招统一录取的考生中择优录取；中等职业学校优先录取已报名参加中招统一录取的考生，生源不足的学校，可根据各自的办学特点，采取凭高、初中毕业证书注册入学的形式，补录未被录取的初中毕业生和未能升学的高中毕业生。

二、录取的顺序是什么？

除个别区外，全市普通高中按学校等级实行分批录取。中职学校先进行统一录取，再以注册入学方式进行补录。依次按照下列顺序进行录取：

第一阶段普通高中录取：独立招生学校、提前批指标计划、提前批统一计划，第一批、第二批提前录取、第二批、第三批、普通高中补录。

第二阶段中职学校录取：第四批、中职学校补录（注册入学方式）。

三、什么是批次录取最低控制分数线？

我市中考录取时，普通高中每批次设置“录取最低控制分数线”；中职学校录取不设“录取最低控制分数线”，按学业考试总成绩分段投档。批次录取最低控制分数线是招生部门在投档录取之前，根据当年各批次招生学校的报考人数和招生计划及考生的学业成绩水平，按一定比例划定的各批次投档录取的最低成绩要求。它是各批次招生学校在投档录取时，对考生学业考试成绩的最低要求。当考生成绩达到或超过某批次录取最低控制分数线时，才有资格参与该批次招生学校的投档，但考生最终能否被某所学校录取，还要看考生的志愿填报情况和学业考试成绩的相对水平。

四、什么是“高分优先投档线”？

普通高中各批次分别设“高分优先投档线”，跟各批次录取最低控制分数线同时划定，都是在投档录取前产生的。按当前批的招生计划数，根据该批次有志愿的考生人数，再按一定比例划定“高分优先投档线”。对达到“高分优先投档线”的考生，市招考办按其志愿次序优先对这部分考生进行投档。若在高分优先投档线上学校未完成招生计划，再对高分优先投档线以下，批次录取最低

控制分数线以上的考生进行投档。

但并不代表达到“高分优先投档线”的考生就一定能被所填志愿的学校录取。如果填报的学校过于热门，所填志愿没有保持一个合理的梯度，填报志愿不合理，仍会出现上了“高分优先投档线”而落选的情况。

例如：假设提前批“高分优先投档线”为690分，录取最低控制分数线为650分。某学校投档录取时，先对690分以上报考该校志愿的考生，按第一志愿、第二志愿……的顺序进行投档，如该校在高分优先投档线上未完成计划，则再对690分以下、650分以上的考生按志愿先后顺序进行投档。

假如某考生总成绩为695分，所填第一志愿A校的录取最低分数为700分，自然他的A校志愿就落选了。所填第二志愿B校的录取最低分数为690分，末位考生志愿序号为1，表示该校在690分的第一志愿就已完成计划，自然他的第二志愿也落选。所填第三志愿的C校录取最低分数为680分，低于“高分优先投档线”，表示C校在“高分优先投档线”上未完成计划，该生虽然第三志愿报C校，也是可以在“高分优先投档线”上投档时被C校录取，优先于690分以下的考生参与投档。

五、普通高中各批次录取控制分数线如何划定？

普通高中各批次均划定录取最低控制分数线和高分优先投档线。提前批统一计划部分由市招考办按招生计划数和报考人数的一定比例，全市统一划定录取最低控制分数线和高分优先投档线；后续批次除老三区由市招考办统一划线外，其他区在征求各区教育局意见的基础上，按招生计划数和报考人数的一定比例，划定各区录取最低控制分数线和高分优先投档线。独立招生学校、提前批指标到校计划以及广州市美术中学的第二批提前录取不作为单独批次，以各校为单位设定录取最低控制分数线。

六、什么是学校录取最低分数？

学校录取最低分数是在投档录取时，在批次录取最低控制分数线上，按照投档规则，对填报某所招生学校的全体考生根据志愿顺序、学业考试成绩高低完成投档后产生的最低录取分数。学校录取最低分数是学校在某批次投档录取完成后产生的，是投档录取的结果，不是事先设定的。

七、怎样理解“志愿优先”的投档方式？

(一) 普通高中每批次划定该批的录取最低控制分数线和高分优先投档线，中职学校以普通高中录取最低控制分数线为起点，按一定分数为间隔分段划定每段投档控制线，统称为投档控制线(以下简称“投档控制线”);

(二) 在投档控制线上，根据学校的招生计划数，按考生志愿从先到后的顺序，从高分到低分，先投第一志愿，若不满员，再投第二志愿……依此类推。

也就是说，若某校在投档控制线上，第一志愿考生数已满足该校的招生数，那么就不再向该校投放第二志愿的考生档案。如果在投档控制线上第一志愿考生数达不到该校的招生计划，则按考生成绩从高分到低分投第二志愿报考该校的考生档案……如此类推，直至招生计划完成。因此，在考生的每批志愿中，填好第一志愿尤其重要。因为在投档中，热门的学校，一般在第一志愿的投档已完成了招生计划，不可能再招收第二及后续志愿的考生。若考生在某批次第一志愿选择的学校偏离本人实际，而后续志愿也报得不合理，则在该批落选的可能性很大。

八、指标计划如何进行投档录取？

提前批先进行指标计划的投档录取，再进行统一计划的录取。指标计划以示范性普通高中近3

年在提前批统一计划户籍生录取最低分数的平均值下降20分为该校指标计划的录取最低控制分数线（若当年未在提前批招生的，取当年学校除独立招生外的首批次户籍生录取最低分数计算。最终计算时去尾取整），考生的投档分数只取初中毕业生学业考试成绩，不含高中阶段学校招生考试各项加分或优先录取（仅限于指标计划投档）。投档时，根据初中学校分得的每所示范性普通高中的指标计划数，按考生填报该校志愿先后顺序，从高分到低分按1:1比例投档录取。若示范性普通高中指标计划在指标计划的最低控制分数线上未能完成，则将剩余指标计划并入该校提前批统一计划进行投档录取。

九、普通高中各批次是如何进行投档录取的？

1. 每批次先对高分优先投档线上的考生，根据学校的招生计划数，按考生志愿的先后顺序从高分到低分按1:1比例投档。其中，公办普通高中学校计划包括户籍生（含政策性照顾学生，下同）招生计划和随迁子女招生计划，分别对应户籍生志愿和随迁子女志愿同时投档。先投第一志愿，若学校招生计划未录满，再投第二志愿……依此类推。若高分优先投档线上招生学校未完成招生计划，再对录取最低控制分数线以上的考生进行投档，规则同前。

2. 在多个批次安排招生计划的普通高中学校（含公办、民办，下同），非最后批次录取最低控制分数线上未完成招生计划的，其剩余计划数并入该校下一批次计划进行投档录取。

3. 普通高中学校在该校最后一批次（包括只有一批次的）投档时，若投档至批次录取最低控制分数线上仍未能完成招生计划的，不降分录取，对剩余学位统一安排补录。

4. 区属示范性普通高中投档时，本区与外区考生按报考范围同时投档。当外区考生投档数已达到面向外区招生最大计划数时，就不再投外区考生，而继续对本区考生投档直至完成招生计划为止。

5. 除提前批外，民办普通高中按考生升学所在区的批次录取控制分数线投档。

6. 普通高中学校如无特殊理由，对所有投档的考生必须录取，不得退档。

十、体育、艺术特长生如何录取？

体育、艺术特长生的录取，根据市教育局体卫艺处审定获得体育、艺术特长生资格考生的名单，按学校招收特长生的计划和学校设定的条件进行投档录取。录取时，按学校招收特长生计划数，以学业考试成绩优先为原则，从高分到低分投档。各校在本校设定的体育、艺术特长生最低录取分数线上未能完成的特长生招生计划数，并入学校的招生计划用于招收非特长生。

十一、独立招生学校如何录取？

独立招生学校（包括外语、美术类和招收宏志生的学校，以及自主招生学校），在普通高中提前批前录取，按照经市招考办批准并由学校向社会公布的招生方案完成录取工作（具体见本书第二部分独立招生学校报考须知）。

十二、广州市美术中学的录取如何进行，需要注意什么？

广州市美术中学，按照学校向社会公布的招生方案，部分招生计划在普通高中提前批前独立招生，其余计划安排在第二批提前录取。投档时，对专业测试成绩合格的考生，按其学业考试成绩从高到低录取。第二批提前录取时如学校在全市公办普通高中录取最低控制分数线上仍未完成计划，则统一安排补录。需要注意的是，所有报考美术中学的考生，须按学校规定时间参加学校组织的美术或音乐、舞蹈、传媒专业测试。

十三、普通高中的补录如何进行？

未完成招生计划（含注册报到后有缺口）的普通高中学校，在第三批录取结束后，由补录学校所属教育行政主管部门确定具体补录范围，市招考办在广州招考网（<http://gzzk.gz.gov.cn/>）统一公布补录计划和各校补录最低控制分数（即原录取最低分数）。公办普通高中学校补录计划不再区分户籍生和随迁子女招生计划。凡未曾被普通高中学校录取、符合补录范围、且学业考试成绩达到有关普通高中学校原录取最低分数以上的考生均可登录中考服务平台志愿填报系统填报补录志愿。补录办法通过广州招考网另行公布。

十四、中职学校如何进行投档录取？

1. 中职学校录取不设录取最低控制分数线，按学业考试总分分段投档，以普通高中学校录取最低控制分数线为起点，在200分以上以50分为间隔分段划定每段投档控制线，200分以下不再划分分数段，依次在分段投档控制线上按招生学校专业计划数与投档数1:1的比例进行投档。

2. 在分段投档控制线上，根据考生学校志愿先后顺序，先投第一志愿学校，对填报同一所学校的考生，按专业志愿优先、成绩由高到低先投第一专业志愿，若该校有专业未投满，再投第二专业志愿填报该专业的考生档案……依此类推。若所有专业志愿投完后仍有专业未投满，则对选择了“专业服从分配”但还未能投出的考生，按考生成绩从高到低、专业代码从小到大顺序投档至尚未投满的专业。若该校还有专业未投满，则继续投第二志愿学校填报该专业的考生档案……依此类推，直至各专业投满为止。

3. 已被普通高中学校录取的考生，放弃原录取结果且已填报了中职学校志愿的，可参加中职学校统一投档录取。

4. 招生学校如无特殊理由，原则上对投档学生不得退档。

十五、中职学校的补录如何进行？

中职学校统一投档时未完成计划及注册报到后有缺口的学校，由市招考办在广州招考网统一公布中职学校补录计划，以注册入学的方式进行补录。补录办法如下：

1. 未被录取的考生，凭身份证和准考证自行到招生学校按注册入学的方式办理补录手续，由招生学校直接在中招录取系统进行录取。

2. 原已被中职学校录取、要求放弃原录取结果再参加中职补录的考生，凭身份证和准考证自行到招生学校，由本人协助新录取学校在中招录取系统注销其原录取结果，再办理录取手续。

3. 未办理今年升学报名手续、要求参加中职补录的初中毕业生（含往届生）以及未能升学的高中毕业生，凭户口簿、身份证及初、高中毕业证或结业证自行到招生学校，按注册入学方式办理补录手续。

十六、投档分与学业考试成绩有何区别？

除公办示范性普通高中指标计划投档时取考生学业考试原始成绩外，普通高中其余招生计划和中职学校招生计划，在投档录取时，根据加分或优先录取政策中关于“加分投档录取”的规定，对符合条件考生的学业考试原始总分给予加分，即为投档分，录取时按投档分进行投档录取。考生若具备两项以上加分或优先录取条件，只享受最高加分的一项，体育、艺术特长生不再享受加分。

投档分只作投档录取时使用，不作为考生的学业考试成绩，学业考试成绩以考生的中考原始成绩呈现。

十七、同分序号是什么？对学业考试成绩总分相同的考生，怎样进行投档排序？

当考生的投档总分相同时，按以下规则进行排序：根据加分或优先录取政策的规定，首先是享受“同等条件下优先录取”的考生（考生若已享受加分，则不再享受优先录取）；再比较学业考试原始成绩；若情况又相同，则先比较语文、数学、英语三科分数之和；若再有相同，则依次比较数学、语文、英语、思想品德、物理、化学单科成绩；若仍有相同，又再比较综合表现评价等级。

依照上述规则对全市投档总分相同的考生进行排序产生的序号，即为考生的同分序号。例如一名考生学业考试成绩为678分，成绩单的“说明”栏标有“你的投档分数为678分，同分序号为7”（以本书第五部分成绩证明样式为例），表示这名考生的同分序号为7。

投档时，若有几个考生总分相同，则比较同分序号，按排序先后顺序录取。即使考生达到学校录取最低分数，并不代表就一定被录取，能否录取，取决于考生的同分序号先后及招生学校投档至该分数时的剩余招生计划数。因此也会造成考生达到学校的录取最低分数，但由于同分排序靠后而落选的情况。

十八、“三侨生”报考广东华侨中学如何投档录取？

户籍在本市的归侨学生、归侨子女、华侨在国内的子女报考广东华侨中学（以下简称“侨中”），予以加20分投档录取。报考侨中之外其他学校的，均在同等条件下予以优先录取。也就是说报考非侨中的其它学校不享受加分，只享受在同等条件下优先录取。

例如：某“三侨生”学业成绩为638分，可享受加20分对侨中投档。如当前批的录取最低控制分数线为630，高分优先投档线为650分，在高分优先投档线上，按该生志愿顺序只对侨中按加分后的658分投档，非侨中的其它志愿仍按638分投档。

十九、如何理解“末位考生志愿序号”和“最大志愿序号”？

“末位考生志愿序号”是指向招生学校投档最后一名考生的志愿序号。

“最大志愿序号”是指向招生学校投档考生中最大的志愿序号。

结合学校录取最低分数和高分优先投档线来看，若学校录取最低分数 \geq 高分优先投档线，即“末位考生志愿序号”=“最大志愿序号”；若学校录取最低分数 $<$ 高分优先投档线，“末位考生志愿序号”不一定等于“最大志愿序号”，要区分看待。

以提前批为例，假设提前批高分优先投档线为690分，录取最低控制分数线为650分，A学校录取最低分数为689分，最大志愿序号为4，末位考生志愿序号为1，即表示该校在提前批高分优先投档线上录取了所有第一到第四志愿填报该校的考生，但在690分时仍未完成计划，接着继续投690分以下，650分以上第一志愿的考生，投到第一志愿689分时该校计划完成，末位考生志愿序号为1，即最后一个被该校录取的考生是第一志愿填报该校的。

二十、被录取的新生要注意什么？

被录取的新生须严格按录取学校规定的时间，准时到学校注册报到。凡不按时注册报到的，由招生学校在录取系统注销其录取资格，不予保留学位。具体报到时间请登录中考服务平台查阅各校《新生注册报到须知》。

二十一、注销和补录有哪些规定？

(一) 普通高中的注销、补录

1. 凡已被普通高中录取的新生不能退档参加高中补录。
2. 凡已被普通高中录取，而不按时注册报到的学生，视作本人放弃普通高中录取资格，由招生学校在中招录取系统注销其录取结果，并且不能再参加普通高中补录，只可以参加中职学校录取。

(二) 中职学校的注销、补录

1. 凡已被普通高中录取的学生，要求放弃原录取结果参加中职学校统一投档录取的，可在普通高中补录结束后，中职统一投档录取前到区招考办（基教科）或市招考办递交书面放弃申请（须有考生、家长签名），办理注销手续，再参加中职学校的统一投档录取。

2. 放弃原中职学校录取并要求参加其他中职学校补录的考生，由本人到补录学校办理注销录取和注册入学的补录手续。

(三) 凡不按规定时间注册报到的考生，作自动放弃录取资格处理，由招生学校注销其录取结果。

二十二、二〇一九年广州市高中阶段学校招生电子录取通知书 (样板)

二〇一九年广州市高中阶段学校 录取通知书

×××同学（身份证号：×××××××××× 考生号：××××××）：

经广州市招生考试委员会批准，你被×××××中学（公办，教学点：高中部）学校录取，属普通高中××××生。请按录取学校规定的注册时间，持本人准考证和身份证到录取学校办理新生注册手续。逾期不到校注册，视为放弃录取。



二〇一九年××月

（背面有新生注册报到须知）

广州市招生考试委员会办公室制

注：来穗人员随迁子女在我市完成高中阶段学业后，参加我省普通高校招生统一考试（高考）的资格，按省招考部门报考规定执行。

加分或优先录取政策与执行

一、广州市高中阶段学校考试招生有什么加分或优先录取政策？

2019年广州市高中阶段学校考试招生加分或优先录取考生分类一览表

照顾等级	照顾类型	材料指引
加20分	军人烈士子女、公安烈士子女	《革命烈士证明书》
	作战部队、驻“二类地区”、“三类地区”、“二类岛”、“第三类岛”、西藏自治区以及在“高风险、高危害岗位”连续工作3年以上（含已工作并将连续工作3年以上）军人的子女，或者有子女后曾在该地区 and 岗位累计工作5年以上军人的子女（军人子女包括现役军人的子女、烈士子女、因公牺牲和病故军人的子女，下同）	现役军人身份证件、通过中考服务平台打印的申请表等
	“因公牺牲及残疾军人”的子女	《革命军人因公牺牲证明书》；现役军人身份证件、残疾军人证、通过中考服务平台打印的申请表
	“受到表彰奖励”军人的子女	现役军人身份证件、平时荣获二等功或战时荣获三等功以上荣誉证书、通过中考服务平台打印的申请表
	户籍在本市的归侨学生、归侨子女、华侨在国内的子女， 仅限报考广东华侨中学	父母或考生本人的户口簿、回国定居材料或护照、他国长期居留证件等（外文的附中文翻译公证）
加10分	残疾军人	考生本人的残疾军人证
	公安英模（一级、二级英雄模范）子女	公安英模奖励证书
	因公牺牲人民警察子女	《人民警察因公牺牲证明书》
	一级至四级残疾人民警察子女	《伤残人民警察证》
	学业考试当年5月31日前9年内参加过联合国维和部队的在穗人民警察子女	有效工作证件、参加联合国维和部队工作材料
	少数民族学生	通过采集的身份证信息核验
	高层次人才子女(含海外)	《广州市高层次人才证书》或《海外高层次人才证书》或省人力资源社会保障厅印发的相应证书等
户籍在本市的台湾省籍同胞子女	户口簿	
加5分	父母双方均属本市农业户口的独生子女以及纯二女计生户的女孩,报考户籍所在地区所办高中的	《计划生育服务证》或《独生子女父母光荣证》、户口簿(根据《广州市人民政府关于进一步推进户籍制度改革的实施意见》(穗府[2016]3号)关于“在全市范围内取消农业、非农业以及其他户口性质划分,统一登记为广州市居民户口,实现户籍‘一元化’登记管理”的精神,此处的“农业户口”指统一登记为“居民户口”前为“农业户口”。)

照顾等级	照顾类型	材料指引
同等条件下 优先录取	平时荣获三等功的军人子女	三等功荣誉证书、现役军人身份证件及通过中考服务平台打印的申请表
	驻一般地区部队军人子女	现役军人身份证件及通过中考服务平台打印的申请表
	复退军人子女	复退军人证件
	复员退伍军人	考生本人的复退军人证件
	台胞子女	《中华人民共和国台湾居民居住证》或五年期《台湾居民来往大陆通行证》
	我国驻外使领馆工作人员在初中阶段回国的子女	有效工作证件、外交护照等
	户籍在本市的归侨学生、归侨子女、华侨在国内的子女 报考广东华侨中学之外其他学校	父母或考生本人的户口簿、回国定居材料或护照、他国长期居留证件等(外文的附中文翻译公证)

注：1. 享受上述加分录取的考生，其享受加分后的总分数仅用于投档录取，不作为考生学业考试的成绩。

2. 上述各类加分或优先录取条款中，考生可申报多项但只能享受其中最高加分一项（含体育、艺术特长生）。

3. 上述有关军人子女的加分或优先录取的规定，以《广州市教育局关于转发军人子女教育优待办法的实施细则的通知》（穗教转〔2014〕332号）、《中共广东省委办公厅 广东省人民政府办公厅印发〈关于建立和完善我省复退军人服务体系的意见〉的通知》（粤委办〔2017〕2号）规定为准。

4. 公办示范性普通高中的指标计划投档录取时，考生的投档分数只取初中毕业生学业考试成绩，不含高中阶段学校招生考试各项加分或优先录取。

5. 以上各项材料或证件均须提交原件核验。出具父母证件的还需提供与父母（或一方）同户的户口簿或《出生医学证明》或监护人变更的法院判决书等。

二、如何执行加分或优先录取政策？

（一）在投档录取时，根据加分或优先录取政策中关于“加分投档录取”的规定，对符合条件考生的学业考试七科总分给予加分，再按加分后对应的成绩进行投档录取。

（二）在投档录取时，根据加分或优先录取政策中关于“在同等条件下优先录取”的规定，对符合条件的考生，在与其他考生投档总分相同的情况下给予优先投档录取。

（三）考生若有两项或以上可享受加分或优先录取的（如“少数民族学生”、“烈士子女”、“高层次人才子女”），每个考生只享受最高加分的一项，体育、艺术特长生不再享受其他加分或优先录取。

（四）享受加分或优先录取的考生，其享受加分后的总分数仅用于投档录取，不计入考生学业考试成绩。

（五）考生参与指标计划投档录取时，不享受各项加分或优先录取政策。

三、享受加分或优先录取的考生，如何在成绩证明中获知是否已给予加分或优先录取？

对符合加分或优先录取条件并经审核批准的考生，其成绩单的“说明”栏目中，将列出享受相应加分或优先录取的具体类别，以及加分或优先录取后享受的投档总分和投档顺序。具体见成绩证明的说明栏目第2小点。

例1 享受加分录取的成绩证明样式。

如：某考生是少数民族学生，其七科考试总成绩为668分，按规定加10分投档，那么，该考生将与七科总成绩为678分的考生一起投档。该考生取得的成绩证明如下呈现：

2019年广州市初中毕业生学业考试成绩（证明样式）

考生姓名：_____，考生号：_____，报名点：_____

单 科 成 绩								七科 总成绩
科目	语文	数学	英语(含听说)	道德 与法治	物理	化学	体育 与健康	
等级	A	B	A	A	A	A	C	A
原始分	115	117	130	77	86	89	54	668

说明：1. 我市初中毕业生学业考试科目为语文、数学、英语（含听说）、道德与法治、物理、化学、体育与健康七科，其中语文、数学、英语（含听说）各150分，道德与法治、物理和化学各100分，体育与健康60分，七科总分810分。各学科学业考试成绩等级的比例分别为：A（25%）、B（35%）、C（25%）、D（10%）、E（5%）。

2. 你是少数民族学生，根据加分或优先录取政策，对符合条件的考生加分后，全市共有368名考生7科总分同为678分，根据加分或优先录取政策和总分相同情况下优先投档有关规定，你的投档分数为678分，同分序号为314。

广州市招生考试委员会办公室

2019年7月

例2 享受同等条件下优先录取的成绩证明样式。

如：某考生是驻一般地区部队军人子女，其七科考试总成绩为678分，按规定在同等条件下优先录取，那么，该考生将按优先后的顺序投档录取。其取得的成绩证明如下呈现：

2019年广州市初中毕业生学业考试成绩（证明样式）

考生姓名：_____，考生号：_____，报名点：_____

单 科 成 绩								七科 总成绩
科目	语文	数学	英语(含听说)	道德 与法治	物理	化学	体育 与健康	
等级	A	B	A	A	B	B	B	A
原始分	123	119	141	79	77	81	58	678

说明：1. 我市初中毕业生学业考试科目为语文、数学、英语（含听说）、道德与法治、物理、化学、体育与健康七科，其中语文、数学、英语（含听说）各150分，道德与法治、物理、化学各100分，体育与健康60分，七科总分810分。各学科学业考试成绩等级的比例分别为：A（25%）、B（35%）、C（25%）、D（10%）、E（5%）。

2. 你是驻一般地区部队军人子女，根据加分或优先录取政策，对符合条件的考生加分后，全市共有368名考生7科总分同为678分。根据加分或优先录取政策和总分相同情况下优先投档有关规定，你的投档分数为678分，同分序号为1。

广州市招生考试委员会办公室

2019年7月

2019年广州市高中阶段学校招生工作日程表

日期	工作内容	负责部门	参加部门
3.11-15	中考报名	市招考办	区招考办 初中学校
4.9-30	体育考试	区教育局	有关学校
5.2-7	体育、艺术特长生考生现场报名	有关学校	区招考办
5.8-14	招生学校体育、艺术特长生专业测试	市招考办	有关学校
5.11-12	英语听说考试	市、区招考办	各考点
5.16-19	自主招生网上报名	市招考办	区招考办 有关学校
5.21	体育耐力跑和选考项目缓考	市、区招考办	有关学校
5.22	体育游泳项目缓考	市、区招考办	有关学校
5.23-29	公示参加自主招生综合能力考核考生名单	市招考办	有关学校
5.23-31	体育、艺术特长生考生资格复审及名单公示	市招考办	区招考办 有关学校
6.1-5	网上填报中考志愿	市招考办	有关学校
6.2	中招现场咨询会	市招考办	区招考办 有关学校
6.21-23	中考文化课考试	市招考办	有关学校
6.29-30	自主招生学校综合能力考核	有关学校	市、区招考办
7.4-10	公示自主招生预录取资格名单	市招考办	有关学校
7.12	公布中考成绩	市、区招考办	初中学校
7.12-13	复查中考成绩	市招考办	有关学校
7.14-17	普通高中学校统一录取	市招考办	有关学校
7.19前	1.普通高中学校新生报到注册 2.高中学校完成网上新生入学注册登记,并注销不报到学生	普通高中学校	
7.22	公布普通高中缺口计划	市招考办	初中学校
7.23	考生补录填报志愿	市、区招考办	初中学校
7.24	普通高中学校补录	市、区招考办	有关学校
7.27	中职学校统一录取	市招考办	有关学校
8.4前	1.中职学校录取新生报到注册 2.中职学校网上注销不报到学生	中职学校	
8.5	公布中职学校剩余招生计划数	市招考办	
8.5-31	中职学校补录(注册入学)	市、区招考办	中职学校

说明：以上安排如有变动，以广州招考网通知为准。

第四部分 中职学校篇

高中职校都是成才路

一、如何选择升学志愿？

在接受九年义务教育之后，按照我市普及高中阶段教育的规划，考生面临着进入普通高中和中等职业学校两种选择。考生在填报学校时，一定要慎重选择，结合个人实际情况，兼顾个人志趣，适合自己的才是最好的。

人类的智能是多元的，每一个个体的智能都有自己的特点和独特的表现形式，不同个人有不同的智能强项和弱项。有的学生文化学习基础较好，在语言智能和逻辑智能方面较为强项，通过读普通高中升入大学接受教育是适合他们发展的理想途径和方式。有的学生虽然文化学习成绩不突出，但在其他智能方面有特长，对于这类同学，如果执意选择普通高中接受高中教育，就可能得不到最佳的学习效果，反而使自身的优势失去宝贵的发展机会，屏蔽在其他领域作出贡献的可能。职业教育，为这部分同学提供了合适的发展条件，满足了全面发展的需要，是适合这部分同学的最佳教育选择和发展方式。

因此，无论是普高还是中职，都是我国中等教育体系不可或缺的组成部分，在本质上没有差别，更没有高低之分，只是针对不同对象采取不同的教育形式。高中教育是为培养研究、设计、创新型人才打基础，而职业教育则是培养从事技术、技能、操作或其他社会性工作的人才，这两种人才都是社会必需的。正确选择升学志愿，要从考生本人的实际出发，综合考虑自身特长和发展需要，作出与之相适应的选择。选择适合自己的升学志愿，就是最好的选择。

二、中职学校有哪些类型、等级？

普通中专、职业高中、高等学校附属的中职部、技工学校（含技师学院，下同）等院校统称为“中职学校”。中职学校按办学性质分为公办和民办两大类；按学校隶属分为教育系统职业学校（含省属，由省教育厅主管；市属，由市教育局主管；区属，由各区教育局主管），以及人力资源和社会保障系统技工学校（含省属，由省人力资源和社会保障厅主管；市属，由市人力资源和社会保障局主管）。

中职学校等级有国家级示范、省级示范、国家级重点、省级重点、市级重点、合格学校等，具体学校等级详见本书第七部分。近年来国家重点支持建设国家级示范和省级示范中职学校，使这些学校在中等职业教育改革发展中发挥引领、骨干和辐射作用。

三、中职学校的毕业生有哪些升学深造途径？

我省中等职业教育毕业生的出路越来越宽广，毕业时既可完全按照自身条件和意愿选择就业、投身社会生产实践，也可通过多种途径进一步升学深造。中职学生可通过参加高职类“3+专业技能课程证书”考试、普通高考、“高职院校自主招生”、“中高职三二分段”招生、中高职五年一贯制招生等方式进入全日制大学学习深造，也可通过成人高考、自学考试、网络教育等方式边工作边读书，完成业余制高等教育学历的提升。

四、如何报考普通高等学校？

根据《广东省教育厅广东省招生委员会办公室关于深化2019年普通高等学校考试招生改革的通知》（粤教考函〔2018〕73号），为深化普通高校招收中职毕业生考试招生改革，促进中高等职业教育的有效衔接，推动我省职业教育健康发展，2019年我省普通高校本专科层次招收中职毕业生继续实行“3+专业技能课程证书”考试方式。招生对象为：（一）参加高考报名的中等职业学校的应届毕业生和往届毕业生。（二）获得报考专业相应的专业技能课程证书（包括教育部考试中心颁发的英语或计算机等级考试证书，或省教育考试院颁发的“广东省中等职业技术教育专业技能课程考试证书”且与报考专业相关，报考本科层次学校的还需中职就读专业与招生专业对口。（三）身体健康、考生体检工作按照《关于做好2012年普通高校招生体检工作的通知》（粤招〔2012〕5号）执行。

五、什么是高职院校自主招生？

根据《广东省教育厅关于做好2019年高等职业院校自主招生试点工作的通知》（粤教考函〔2019〕6号）精神，2019年，我省选取广州番禺职业技术学院、广州铁路职业技术学院等55所高职院校面向符合广东省普通高等学校统一招生考试报名资格的应、往届普通高中毕业生和中职毕业生自主招生，要求中职毕业生中职阶段所学专业与所报考的高职院校招生专业大类相对应，并取得与招生专业相关的职业资格技能等级证书。高职院校自主招生工作在省教育厅的统一组织下，根据报考对象的不同，实现分类考试、综合评价、择优录取。具体招生的高职院校详见（粤教考函〔2019〕6号）附件。

六、什么是“中高职三二分段”？

中高职三二分段是指高职院校和对应中职学校，联合行业企业，共同制定五年一体化人才培养方案。录取的初中毕业生以“三二分段试点班”的名义单独编班，先在中职学校就读3年，通过转段考核且符合相关条件和要求的，进入对口高职院校对应专业学习2年。

七、如何报考我省高职院校五年制高职班？

根据《广东省教育厅 广东省招生委员会办公室关于做好2019年高职院校五年一贯制单独招生考试工作的通知》（粤教考函〔2019〕5号）精神，今年我省继续在部分高职院校和普通高校师范分院开展“五年一贯制”（以下简称五年制）招生培养改革工作，招收具有广东省户籍的初中毕业生和符合我省各地（以地级市为单位）2019年“中考”报名条件的外省户籍的初中毕业生。符合报名条件且有意参加五年制招生录取的考生，应按通知要求进行网上预报名和现场确认、缴费，并参加统一组织的文化课和术科考试。详情请登录广东省教育考试院网站（<http://eea.gd.gov.cn/>）查阅。

八、广州市中等职业教育建立了哪些资助项目和政策？

为帮助贫困学生完成中等职业教育，各级政府、学校建立的资助政策和扶助措施主要有：

（一）国家各级财政对中等职业学校一、二年级涉农专业和非涉农专业家庭经济困难的学生给予国家助学金资助，非涉农专业家庭经济困难学生比例按非涉农专业在校学生的10%确定。资助标准为每人每年2000元，资助期为2年。

（二）中等职业教育免费制度是我国教育政策，也是大力发展职业教育的重大举措。《国家中长期教育改革和发展规划纲要（2010-2020年）》提出的“逐步实行中等职业教育免费制度”，从2009年开始实行中等职业学校农村家庭经济困难学生和涉农专业学生免学费，从2010年起免学费范围扩大到城市家庭经济困难学生，从2012年起免学费范围进一步扩大至所有农村（含县镇）学

生。入读我市公办中等职业学校（含技工学校）的全日制学生，具备以下其条件之一即可享受一至三年级学费全免（艺术类相关表演专业除外）：

1. 具有农村户籍或县镇非农户籍。
2. 入读专业属涉农专业、城市扶持专业。

3. 家庭经济困难学生，城市家庭经济困难学生享受免学费的比例按照我市在校城市学生不低于5%确定。凭有效证明向学校提出申请，经主管部门审核。

4. 残疾学生。

符合免学费条件的学生入读民办中职学校，按照规定标准减免学费，民办中职学校学费标准高于财政补助的部分，学校可继续向学生收取。

九、职业类学校的毕业生有什么就业优势吗？

近年来，我市中等职业学校着力培养学生综合职业能力，有效提高了毕业生的就业竞争力，就业率一直保持在96%以上，而且就业质量也不断提高。高中生、大学生“回炉”读职校、高分段应届初中毕业生报读中职学校的现象，充分说明了越来越多人认识到技能型人才的价值和中职学生的就业优势。

概括起来，职业类学校对毕业生就业优势因素有：

（一）推荐就业机制完善。我市中职学校经长期发展，积聚了深厚的校园文化底蕴，形成了先进的办学理念与优良的“双师型”教师队伍，建立了具有先进设施设备的实习实训基地，且都建立了健全的推荐就业机构，负责对毕业生提供就业指导、联系就业单位、推荐就业等专业服务。

（二）就业“资源库”人气旺盛。我市中职学校大多有几十年历史，长期以来，为各行各业培养了大批实用型人才，许多已成为企业技术骨干、高级行政管理人员和行业精英。他们了解母校的人才培养优势，并对母校怀有深厚感情，热心支持学校事业，主动回校聘用自己的师弟师妹，已成为毕业生就业“资源库”的重要资源。

（三）校企合作培养人才适应性强。我市中等职业教育全面推广校企合作，各中职学校与企业紧密合作，共同研究专业设置、课程开发、教育教学内容改革，并与企业合作建设实验实训基地，逐步实现学校专业培养目标、实习实训基地建设与职业岗位要求“零距离”，通过高仿真的实践教学和社会实践，确保职业教育与生产实际“无缝对接”。不少职校还与大中型企业合作制定了“订单式”人才培养计划，使学生入校如入职，专业对口就业率不断提高。

（四）全面实施“双证书”制度。即学生毕业领取中职学校毕业证书，必须先考取与所学专业对口的职业资格证书。学校建立技能证书鉴定所（考核点），为学生考取技能证书、职业资格证书提供指导和服务。为学生持“双证书”毕业打下良好基础。学生持有职业资格证书就可直接上岗，深受企业欢迎。

（五）“以生为本，彰显职业个性”的教育理念激发学生潜能。各中职学校积极营造安全、和谐、文明的校园环境，注重根据新时期中职学生的身心特点，大力开展内容丰富多彩，形式灵活多样的校园文化、文体活动及与学习专业相关的各类竞赛，努力为学生搭建发挥各种才能的舞台。并将职业生涯规划教育、职业道德教育，心理健康教育等贯穿学习、活动的全过程，帮助学生正确认识自己，树立正确的人生价值观和择业观，促进学生综合素质不断提高。

（六）职业技能竞赛造就职业技能高手。广州市教育局、广州市人力资源和社会保障局坚持每年举办全市中职技能竞赛，现已与各级技能竞赛接轨，成功构建了组织参加学校、市、省、全国和世界技能竞赛体的五级技能竞赛体系。在组织市级竞赛中，要求全市中职学校技能竞赛参赛率达100%，全体学生在校期间均要参加一项以上技能竞赛。为各专业学生培养专业素质、熟练掌握专业技能、展现才华搭建了广阔的舞台。历年的获奖选手都成为各知名企业争抢的“香饽饽”，且入职后薪酬高、发展前景良好。

十、职业类学校录取时对身体条件有哪些规定？

(一) 根据有关规定，部分职业类学校（或专业）录取时，对考生的身体条件有一定的要求或限制。考生在填报志愿前务必详细了解清楚招生学校的有关规定，根据自己的身体条件填报志愿。具体学校专业要求详见本书第七部分学校备注说明。若考生不按有关学校（专业）的要求或限制报考而被录取的，在入学体检中发现不符合专业体检标准的，入学后录取学校可调整其专业，或令其休学治疗甚至取消录取资格，后果由考生本人负责。

报读幼教类的考生还需注意，申请认定幼儿园教师资格人员体检标准须按教育部教师资格认定指导中心《关于调整申请认定幼儿园教师资格人员体检标准的通知》（教资字〔2010〕15号）执行。

(二) 报考职业高中和中专学校的体检标准参照《教育部、卫生部关于普通中等专业学校招生体检标准》；技工学校招生的体检标准参照《技工学校招生的体检标准及执行细则》（详见本篇）。新生入学后，学校在三个月内对新生进行健康复查，如发现体检不合格，按招生管理规定处理。

十一、特殊学生可以报考中职学校吗？

为贯彻落实《广州市教育局关于进一步做好特殊学生中等职业教育工作的通知》（穗教职成〔2013〕26号）等文件精神，广州市部分中职学校和特殊教育学校开设启能班，招收轻度智障和自闭症学生就近入学，接受职业教育。市教育局继续采取启能班统一宣传、统一招生、统一报名、统一入学测试、统一分配入学的方式，特殊学生、残疾学生通过现场报名和现场统一入学测试后，分配就近入学。

1. 招生对象：轻度智障和自闭症、生活基本自理、持残疾证、18周岁以下的广州市户籍的初中毕业学生。

2. 招生时间：全市统一招生时间，以市教育局通知为准。

3. 招生方式：现场报名，现场进行身体状况和入学能力测试。

中职学校招生说明

一、中等职业技术学校招生说明

根据省政府《关于我省中等职业教育布局调整的实施意见》精神，普通中专、职业高中同属中等职业教育。目前大部分学校已更名为“职业技术学校”或“职业学校”，这几类学校统一由教育行政部门管理。

一、招生对象：主要为广州市的初中毕业生或结业生（含具有初中毕业同等学历者）；符合政策规定的外地借读生。

二、招生体检：报考职业技术学校的体检标准参照《教育部、卫生部关于普通中等专业学校招生体检标准》见附录1执行。若因不按学校（专业）的限制要求报考而造成被有关学校录取后被取消录取资格和按规定休学等，后果由考生本人负责。

新生入学后，学校在三个月内对新生进行健康检查，如发现体检不合格，按招生管理规定处理。

三、学制：按国家教育部和省教育厅的有关要求，学制主要为全日制3年，部分专业经教育行政部门批准可为二年或二年半（实行学分制管理的学校，学生修满规定学分可毕业）。

四、毕业证书：对具有学籍，思想品德合格，学完教学计划规定的全部课程，经考核合格的学生，由教育行政部门验印发给全省统一印制的中等职业技术学校学生毕业证书。

五、就业：(1) 学生毕业后，由学校推荐，用人单位择优录用或自主择业。(2) 根据广州市人民政府《关于进一步改革和发展职业教育的决定》（穗府〔1999〕26号）和市职称改革领导小组办

公室《关于职业高级中学、技工学校毕业生申报中、初级专业技术资格问题的通知》（穗职改办字〔1999〕26号）规定，职业高中、中专学校和技工学校毕业生在同一层次工作岗位上享受同等待遇（包括岗位工资级别、福利标准和职称评定等）。

六、升学：可报考部分普通高等院校、高等职业技术学院以及成人高校。

附录1：职业技术学校招生体检标准

教育部、卫生部《关于普通中等专业学校体检工作的通知》（教职字〔1985〕006号）和教育部《关于普通中专体检工作意见的通知》（教职字〔1994〕5号）

（一）有下列疾病或生理缺陷者，不能录取：

1、器质性心脏血管病〔风湿性心脏病、先天性心脏病（经手术治愈者除外）、心肌病、频发性前期收缩、心电图不正常。〕

2、血压超过18.66/12Kpa（140/90毫米汞柱），低于11.46/7.4Kpa（86/56毫米汞柱）。单项收缩压超过21.33Kpa（160毫米汞柱）低于10.66Kpa（80毫米汞柱）。舒张压超过12Kpa（90毫米汞柱）、低于6.66/12Kpa（50毫米汞柱）。

3、结核病，除下列情况外，均不能录取。

①原发型肺结核、浸润型肺结核、已硬结稳定。结核性胸膜炎已治愈，或治愈后遗有胸膜肥厚者。

②一切肺外结核（肾结核、骨结核、腹膜结核等），血行播散型肺结核，治愈后两年以上未复发，经县以上医院（或结核病防治所）专科检查无变化者。

③淋巴腺结核已临床治愈无症状者。

4、支气管扩张病。幼年时患过支气管哮喘病，上中学后仍复发者。

5、肝大、质中等硬度以上；肝、脾同时触及，肝在肋下2厘米以内，脾在肋下1厘米以内，肝功能不正常，肝在肋下超过2厘米（肝生理性下垂除外）；单纯脾大超过1厘米，脾功能亢进；单纯脾大3厘米以上。

6、有各种恶性肿瘤病史者。各种结缔组织疾病（胶原疾病）。内分泌系统疾病（如糖尿病、尿崩症、肢端肥大症等）。血液病（单纯缺铁性贫血，血红蛋白男性考生高于9%克，女性考生高于8%克可以录取）。

7、慢性肾炎。急性肾炎治愈不足两年，或虽已治愈两年，但尿蛋白阳性，尿镜检不正常。

8、有癫痫病史、精神病史、癔病史、遗尿症、夜游症。

9、肺切除超过一叶；肺不张一叶以上。

10、类风湿脊柱强直。慢性骨髓炎。

11、麻风病患者（结核样型麻风病，经专科医生检查确已治愈一年以上者除外）。

12、青光眼，视网膜、视神经疾病（陈旧性或稳定性眼底病除外）。

13、两眼矫正视力之和低于5.0者。（体检中遇此情况的计算方法是，用标准对数视力表中相应的小数记录法，计算两眼视力之和，再折算成五分记录数值。）

14、两耳听力均低于2米。

15、任何一肢体不能运用者。

16、除上述各项外，有影响健康和学习的地方病，能否录取，由各省、自治区、直辖市根据地区的特点和专业要求研究确定。

（二）有下列疾病或生理缺陷者，不能录取的专业：

1、切除一肺叶二年以上，肺功能恢复良好，或其他主要脏器（如肝、脾、肾、肠、胃等）做

过较大手术二年以上功能恢复良好者；凡有肝炎，心肌炎，胃或十二指肠溃疡，慢性支气管炎，关节炎等病史 [10岁（高中毕业生为14岁）前患过上述各种疾病确已治愈者，不在此例]；甲状腺机能亢进已治愈一年，无症状者，不能录取到具有野外，高温，井下和高空作业性质的某些专业如地质类的地质调查、探矿、勘探等专业，矿业类的采矿、选矿、矿井建设、石油开采、石油钻井等专业，冶金类的冶炼、轧钢等专业、动力类的输配电工程专业、机械类的金属热加工（包括锻、铸、焊、热处理）、起重运输与工程机械、粮食机械、船舶制造与修理、农业机械制造与维修专业，交通运输类的热力机车、电力机车、铁道车辆、船舶驾驶、工程潜水专业，土建类的铁道工程、公路与桥梁、铁道桥梁与隧道、城市地下铁道专业，水利类的水文水资源、水利工程等专业，测绘类的测量专业，气象、海洋类的农业气象、海洋观测专业，水产类的海水养殖、航海捕捞专业，营林类的森林保护、沙漠治理专业，医疗保健类的护理、预防医学专业，音乐舞蹈类的中国舞表演、芭蕾舞表演专业，戏剧、杂技类的戏曲表演、马戏杂技表演专业，体育科。

2、肱动脉收缩压超过18.13Kpa（136毫米汞柱），舒张压超过11.46Kpa（86毫米汞柱）者，不能录取的专业同第1条。

3、“房间隔缺损”（包括高位房间隔缺损）手术治愈三年以上；“动脉导管未闭”已手术治愈三年以上，目前心功能，体质状况良好，不能录取的专业同第1条。

4、皮肤过敏症；幼年时患过支气管哮喘，上中学后未复发者，不能录取到化工、制药类专业。

5、重度下肢静脉曲张（静脉血管呈蚯蚓或团状并伴有皮肤病理性改变）不能录取的专业范围同第1条。静脉曲张已手术治愈者不能录取音乐舞蹈类的中国舞表演、芭蕾舞表演专业，戏剧、杂技类的戏曲表演、马戏杂技表演专业，体育科。

6、小儿麻痹后遗症轻度跛行，不能录取到在野外、高空、高温、矿山井下工作的专业及公安类、司法类、舞蹈类、戏剧、杂技类，医疗保健类的护理、助产专业，商贸管理类的对外贸易业务专业，体育科，师范。

7、两下肢不等长超过5厘米；脊柱侧弯超过4厘米；肌力三级以下；显著胸廓畸形不能录取专业范围同第1条（属第6条规定的专业，按第6条规定办理）。

8、色弱，不能录取到地质类，矿业类，冶金类，动力类的动力设备专业，电气类的船舶与港口电气化专业，电子类的医用电子仪器专业，通信类，化工类，纺织类的染整工艺、针织工艺专业、交通运输类的铁道运输及各运输驾驶专业，土建类的建筑装饰专业，测绘类，气象类，水利类的水文水资源专业，饲养类的畜牧兽医、检疫、检测专业，营林类的园林专业，医疗保健类的护理、医学等专业，医学技术类的检验专业。

9、色盲，不能录取的专业除同色弱外还应包括机械类的金属热加工专业、电子类的电子技术应用、电子产品化学工艺专业，制药类的制药专业，测绘类的地图制图专业，粮食、食品类，饲养类，种植类，水产类。

10、不能识别红、黄、绿、蓝、紫各单种颜色的全色盲者不能录取的专业除同色盲外，还包括体育科，财经科，机械类的机械制造专业，电子类的计算机及应用专业，工科、农科、林科的管理专业。

11、裸眼视力任何一眼低于5.0者，不能录取到交通运输类的热力机车、电力机车、铁道车辆、船舶驾驶、轮机管理专业，水产类的航海捕捞，公安类的侦察专业。

12、裸眼视力任何一眼低于4.8者，不能录取到矿业类的地下采煤、石油井下作业技术、矿井建设专业，土建类中的高空作业的某些专业，音乐、舞蹈类及戏剧、杂技类的表演专业，体育科。

13、屈光不正（近视眼或远视眼）任何一眼矫正到5.0镜片度数大于600度或两眼矫正视力镜片度数之差超过300度，不能录取到机械类的精密医疗器械专业，电气、仪表类的工业自动化仪表专业，制药类的药物分析检验专业，纺织类的纺织工艺等专业，通信类的电报通信专业，交通运输类铁道信号专业，医疗保健类的护理专业，医学技术类的口腔工艺技术、医学实验技术专业。

14、两耳听力均在3米以内或一耳听力在5米，另一耳全聋不能录取到地质类，矿业类，机械类的机械制造专业，通信类，交通运输类的铁道车辆、铁道信号专业，轻工类的乐器制作，水利类的水文水资源专业，测绘类，医疗保健类的社区医学，护理，饲养类的兽医、畜牧兽医专业，商贸管理类的外贸易业务专业，公安类，司法类，体育科，师范。

15、嗅觉迟钝，不能录取到机械类的制冷与空调专业，电气类的电机制造、电器制造专业，化工、制药类，粮食、食品类、环境类的环境监测，饲养类的畜牧兽医专业、种植类的果树专业，医学技术类的医学检验专业，医疗保健类的社区医学、护理、助产专业，药剂类。

16、严重口吃、嘶哑或口腔有生理缺陷及耳鼻喉疾病之一而妨碍发音者，不能录取到通信类，交通运输类，医疗保健类的社区医学、护理、助产专业，商贸管理类、公安类、司法类，音乐、舞蹈类的声乐专业，戏剧、杂技类的话剧与影视表演、戏曲表演、曲艺表演专业，体育科，师范。

17、男性考生身高160厘米以下（年龄在17周岁以上的考生身高165厘米以下）女性考生身高在150厘米以下（年龄在17周岁以上的考生身高155厘米以下）者，不能录取到交通运输类的船舶驾驶、铁道车辆、铁道运输、铁道信号、电力机车、热力机车专业，水产类的航海捕捞专业，体育科。男性考生身高150厘米以下（年龄在17周岁以上的考生身高155厘米以下）女性考生身高145厘米以下（年龄在17周岁以上的考生身高150厘米以下）者，不能录取到师范专业。

关于旅游类学校招生身体条件：

摘自广东省旅游局、广东省招生委员会粤旅函〔1998〕162号文

旅游类学校除严格执行普通中等专业学校招生体检标准外，要求：男生身高1.66米以上，女生身高1.58米以上，视力正常，五官端正，身体匀称；语言表达流畅，身体健康，无传染病。

二、全日制技工学校招生说明

（一）招生对象：主要为广州地区的初中、高中毕（结）业生（含应届生和往届生）；符合政策规定的外地借读生。

（二）招生体检：各技工院校招生录取体检标准均执行《技工学校招生体检标准及执行细则》（见附录2）。新生入学后，学校在三个月内对新生进行健康检查，对体检结果不符合上述标准的学生，将取消录取资格或按规定休学。

（三）学制：按国家人社部有关要求，学制主要分为初中起点全日制3年中级班、5年高级班；高中起点全日制3年高级班、4年预备技师班。

（四）毕业证书：技工院校全面实行双证书制度。即毕业生在获得学校颁发的毕业证书时，必须先通过技能鉴定考核，获得本专业相应等级（中级工、高级工、预备技师）的国家职业资格证书。

（五）就业：学生毕业后，由学校推荐，用人单位择优录用或自主择业。《广东省人民政府关于加快提升劳动者技能水平服务意见转型升级的意见》（粤府〔2013〕25号）中规定，“取得高级工，技师以上职业资格证书的高技能人才，在职称评定、工资晋级、招考录用机关岗位等方面分别与大专、本科学历人员同等待遇。

（六）收费标准：各专业的学生，在学期间均按省物价局《关于技工院校高耗材工种及收费问题的通知》（粤价〔2010〕168号）、《关于完善我省职业技术教育收费管理政策的通知》（粤价〔2008〕150号）规定缴交学费、住宿费等。

（七）执行《广州市人民政府办公厅关于调整广州市城镇居民基本医疗保险有关规定的通知》（穗府办2013〔38〕号）标准，参加我市居民医疗保险。

（八）执行《关于扩大中等职业教育免学费政策范围 进一步完善国家助学金制度实施意见的通知》（穗财教〔2013〕289号）文件精神，符合条件的学生可免除规定标准的学费和申请国家助学金。

(九) 高耗材专业甄别政策依据包括《关于完善我省职业教育收费管理政策的通知》(粤价〔2008〕150号)和《关于技工院校高耗材工种及收费问题的通知》(粤价〔2010〕168号)。其中:《关于完善我省职业教育收费管理政策的通知》(粤价〔2008〕150号)共有42个专业,《关于技工院校高耗材工种及收费问题的通知》(粤价〔2010〕168号)共有62个专业,两个文件中名称完全吻合的专业有13个。

附录2: 技工学校招生体检标准及执行细则

《关于印发技工学校招生体检标准及执行细则的通知》(劳人培〔1984〕7号)

一、体检标准

1、器质性心脏血管病包括风湿性心脏病、先天性心脏病(经手术治愈者除外)、心肌病等不能录取。

2、心率每分钟50次至100次之间可以录取。

血压均超过18.66/12KPa(140/90毫米汞柱)不能录取,肱动脉收缩压不超过21.33/12KPa(160毫米汞柱)而全舒张压低于11.46KPa(86毫米汞柱),经尿常规检查正常者,可以录取(青、藏、云、贵等高原地区考生可以适当放宽)。血压低于11.46/7.46KPa(86/56毫米汞柱)不能录取。

3、单纯缺铁性贫血,血红蛋白男性考生不低于9克%,女性考生不低于8克%,可以录取。患有其他血液病者不能录取。

4、患过结核病,属下列情况的,可以录取:

(1)原发型肺结核、浸润型肺结核,已坚硬稳定。结核性胸膜炎经治愈遗有胸膜肥厚者。

(2)一切肺外结核(肾结核、骨结核、腹膜结核等)和血行播散型肺结核治愈后两年以上未复发,经县以上医院(或结核病防治所)专科检查无变化者。

(3)淋巴腺结核已临床治愈无症状者。

5、患支气管扩张、支气管哮喘病,不能录取。幼年时患过支气管哮喘,但上中学后未复发者,可以录取(化工专业不能录取)。

6、胃溃疡和十二指肠溃疡已愈合,一年内无出血史,一年以上无症状(溃疡病形成幽门狭窄,不能录取),胃部全切除或部分肠切除手术后一年无复发,无后遗症不影响功能者可以录取(应由考生单位提供病史证明),但不能报考部分工种专业(不能报考的工种专业见执行细则内科第3条)。

7、既往无肝炎病史,肝在肋缘下2公分以内质软无压痛,可录取。肝在肋缘下1公分以内,质软,脾在肋下1公分以内(含1公分)质软,经化验肝功能正常,可以录取。

8、有各种恶性肿瘤史者,不能录取。有各种结缔组织疾病(胶原疾病)、内分泌系统疾病(如糖尿病、尿崩症、肢端肥大症、侏儒症、肥胖症等)、克山病,不能录取。

9、患慢性肾炎者不能录取,急性肾炎治愈后两年以上,无症状和体征,尿蛋白呈阴性,尿镜检正常者,可以录取。

10、甲状腺机能亢进已治愈一年无症状和体征者,可以录取,但不能报考部分工种专业(不能报考工种专业见执行细则内科第(3)条)。

11、有癫痫病史,精神病病史、遗尿症、夜游症、严重的神经官能症(经常头痛、头晕、失眠、记忆力明显下降等),不能录取。

12、风湿性关节炎不能录取。风湿性关节炎已治愈一年无症状,化验正常者,可以录取,但不能报考部分工种专业(不能报考工种专业见执行细则内科第(3)条)。

13、血吸虫病未治愈者,晚期血丝虫病兼有橡皮肿或有乳糜尿者,不能录取。

14、肢体残废、畸形,或有任何一肢体功能受限制者不能录取。慢性骨髓炎不能录取。急性骨

髓炎已治愈一年者，可以录取。

15、作过一叶肺切除手术者，肺不张者，不能录取。

16、脑外伤后遗症或颅内异物存留者，不能录取。严重胸廓畸形、类风湿脊柱强直，脊柱侧突大于3公分者，不能录取。

17、各种脉管炎、无脉症、雷诺氏病，不能录取。

18、麻风病患者不能录取。但结核样型麻风病，经专科医生检查确已治愈一年以上者，可以录取。白癣、黄癣治愈者，可以录取。全身扩散性湿疹、反复发作的牛皮癣者不能录取，但已治愈一年以上无复发者，可以录取。皮肤过敏者，有关化工类各工种专业不能录取。

19、确诊为青光眼、视网膜、视神经疾病、色素膜疾患者，不能录取。

20、弱视不能录取。任意一眼裸眼视力低于4.3（0.2）或单眼裸眼视力虽达4.3（0.2）但矫正视力不足5.0（1.0）者不能录取。

21、除上述各项外，有影响健康和学习的疾病（包括地方病）或有生理缺陷者，是否录取由各省、自治区、直辖市、根据本地区的特点和专业要求，研究决定。

二、执行细则

根据各工种专业的不同要求，有下列疾病或生理缺陷者，不能录取的工种专业。

甲、内科

（1）各型肺结核、肺外结核，符合体检标准第4条和有肝炎病史者，不能录取运输机械、高空、井下、冶炼、锻铸、饮食、纺织、民航和野外、水上作业等工种专业。

（2）凡有慢性支气管炎、关节炎等病史（10岁前患过上述各种疾病已治愈者，不在此列），不能录取的工种专业除同内科第（1）条外，还应包括化工和接尘的工种专业。

（3）凡有肾炎、心肌炎、胃肠切除、先天性心脏病、心血管较大手术等病史（10岁前患过上述各种疾病已治愈者，不在此列），不能录取的工种专业除饮食、纺织外，同内科第（1）条。

（4）肱动脉血压在18.11/11.46KPa（136/86毫米汞柱）以上者，不能录取的工种专业除同内科第（3）条外，还有高温作业的热加工（锻、铸、焊）、轧钢和建筑等工种专业。

（5）“房间隔缺损”（包括高位房间隔缺损）和“动脉导管未闭”已手术治愈二年以上，目前心功能、体质状况良好，各项临床指标正常者，可以录取。但不能录取从事高空、井下、野外、水上作业的工种专业。

乙、外科

（1）重度的下肢静脉曲张或重度精索静脉曲张（静脉血管呈蚯蚓或团状）不能录取纺织、车工、钳工、冷冻和野外作业、高空作业等工种专业。静脉曲张已手术治愈者，可以录取。

（2）重度平跖足（足底弓完全消失的平足）不能录取的专业除同内科第（1）条（除饮食行业外），还有车工、钳工。

丙、眼科

（1）色弱，不能录取地质、采矿、冶金、化工、铁路行车、运输驾驶、自动控制、轮机、彩色印刷、工艺美术等工种专业。

（2）色盲，不能录取的专业除同色弱外，还有烹饪、彩色电视机修理调试、食品加工、制冷、纺织化纤、无线电技术、热加工（锻、铸、焊）轧钢、炼铁、焦化、锅炉、精密仪器等工种专业。

（3）裸眼视力任何一眼低于5.0（1.0）者，不能录取车辆船舶驾驶、铁路行车、海洋捕捞、船上作业的工种专业。

（4）裸眼视力任何一眼低于4.9（0.8）者，不能录取车辆驾驶、钻探、井下作业、高空作业、测绘、工艺美术、烹饪、计算机元件、器件等工种专业。

（5）裸眼视力任何一眼低于4.8（0.6）者，不能录取无线电、电讯、电路器件、炼钢、炼铁、

锻、铸、焊、毛纺、针织等工种专业。

(6) 裸眼视力任何一眼低于4.5 (0.3) 者，不能录取机械工种中的车、钳、铣、刨、磨、模型和建筑等工种专业。

丁、五官科

(1) 两耳听力低于2米者不能录取。两耳听力均在3-4米或一耳听力下降，而另一耳全聋者不能录取高空、井下、野外作业和运输、通讯、电机运行、无线电、旅游等工种专业。

(2) 嗅觉迟钝，不能录取化工、食品类各工种专业以及水产品加工、制药、烹饪、商品检验等工种专业。

(3) 严重口吃、嘶哑或口腔有生理缺陷及耳鼻喉科疾病之一而妨碍发音者，不能录取通讯类各工种专业和有关外事、旅游等专业。

(4) 五官不端正（明显的斜眼、唇裂、腭裂、斜颈等）、面部畸形，有严重疤痕、斑痕者，面部大面积白癜风、大面积黑痣、大面积血管瘤者。不能录取有关外事、旅游等专业。

戊、其他

(1) 男性考生身高在165公分以下，女性考生身高在155公分以下者，不能录取汽车、火车、船舶驾驶和轮机管理、海洋、捕捞和烹饪、旅游等工种专业（年龄在17周岁以下的考生，身高可适当放宽）。

(2) 对新生身高、体重的要求，由各省、自治区、直辖市根据当地相当年龄组的身高平均值酌

定。三、体检要求

体检应在各省、自治区、直辖市招生主管部门指定的县级或县级以上医院进行。

(1) 体检医生不作病史诊断。考生病史应由原毕业学校或单位提供，体检医生体检时要查不漏项，结论准确。

(2) 心脏听诊：心脏收缩期杂音按六级划分，考生卧位安静时听诊、肺动脉瓣膜区达到三级，其它瓣膜区达到二级，改变体位反复听诊心脏杂音确属生理性者，可作正常结论。

(3) 偶发期前收缩每分钟在5次以下应立即做下蹲试验，运动后早搏减少，可作正常结论。期前收缩每分钟在6次左右应立即做下蹲试验，运动后早搏消失，或偶有1-2次，心电图正常，可作正常结论。确无心脏病变，不完全性右束支传导阻滞可做正常结论。

(4) 体检表填写、记载，应字迹清楚明确、肯定。不要任意涂改，以免录取新生阶段在审阅体检表时发生疑问或争论。

(5) 听诊测量血压时舒张压以变音为准，由于精神紧张，血压超过18.13/11.46KPa（136/86毫米汞柱），同时伴有心率快的受检者，嘱其休息一刻钟至半小时测第二次，选其中低值，记入体检表，如仍不正常，主检医师可再测1-2次，血压边缘或舒张压不高，收缩压单项增高者，适当多测几次（休息间隔15-30分钟），但必须以体检当日血压为准。

(6) 测心率方法同上，心率50次以下110次以上应做心电图检查。

(7) 应做血、尿常规检查，并将检查结果记入体检表。

(8) 色觉检查用喻自萍色盲本，或空军后勤卫生部编印的色觉检查图，必须由专科护士或医师检查并将检查结果填入体检表彩色图案及编码栏内。

(9) 视力检查采用标准对数视力表，用5分记录检查结果，任何一位裸眼视力低于4.8 (0.7) 者，需用矫正镜片测视力，矫正不到5.0 (1.0) 者应查眼底。

(10) 测听力，用耳语，左右耳分别进行，测听距离5米。

(11) 嗅觉，用醋、酒精、水三种，全能辨别者为正常，能辨别1-2种为迟钝，三种全不能辨别者为丧失（体检期间患感冒者，不查嗅觉，约定一周后复查）。注：如果没有酒精，可改用白酒或香水。

（国家劳动人事部、国家卫生部）

第五部分 考试篇

了解规则，遵守考纪

一、初中毕业生学业考试有哪些科目、时间怎样安排？

2019年我市初中毕业生学业考试（以下简称学业考试）由市招考办根据《广州市教育局印发〈关于2019年至2020年广州市高中阶段学校考试招生的工作意见〉的通知》统一组织实施。

1. 学业考试有哪些考试科目？

学业考试科目为语文、数学、英语（含英语听说考试）、道德与法治、物理、化学、体育与健康。

2. 文化课考试时间怎样安排？

日期		6月21日	6月22日	6月23日
		星期五	星期六	星期日
上午	8:00—10:00	语 文	数 学	英 语
	10:30—11:50	物 理	道德与法治 (闭卷15分钟) (收发卷10分钟) (开卷65分) (12:00结束考试)	化 学

二、答题的基本步骤

1. 接到答题卡，先填名号。要用规定的笔填好答题卡各栏，要将考生号、姓名、考点考场号和座位号填涂在规定的范围内，不得在答题卡其他地方做任何标记。

2. 镇定情绪，从容作答。对待升学考试像对待平时考试一样，不要紧张，不要害怕，从容、镇定，树立每战必胜的信心。一般每科考试都提前几分钟发卷，同学们可利用这段时间浏览一下全份试卷（但不能作答），检查页码，看有无漏页。并根据自己的学习习惯，构思一下答卷方法，当监考老师宣布正式开始考试时才动笔作答。

3. 仔细审题，顺序作答。在考点上经常有考生漏看题或看错题，这种差错往往会造成终身的遗憾。审题是解题的前提，解题是正确答题的关键。每答一道题，都必须认真地仔细地审题。审题要正确理解题意和要求（特别是作文），最怕答非所问，结果下笔千言，离题万里，劳而无功，丢

掉不应丢失的考分。因此，考生在考试时，必须将题意弄清方可作答。对于那些“似曾相识”的题目，更不要掉以轻心，不能凭想当然作答，要将考题与平时做过的题目进行对比，看看是否有“细枝末节”上的区别，把这些“区别”找出来，准确作答就有把握。在答题时书写要快，以便挤出时间用于思考问题。当然，也不能为了快而书写潦草。卡面要整洁，格式正确，图画规范。

还要特别注意题目答案必须写在答题卡上，写在试卷或草稿纸上的答案即使正确也一律不给分。

4. 想不起来，先放一放。往往会出现这样的现象：有些平时很熟悉的概念、定理或公式，考试时竟然会突然想不起来。遇到这种情况，不要坐在那里冥思苦想，可以把此题放一放，先去做其他题目，有时遗忘的内容会突然“再现”出来，如果过后再想仍然想不出来，可以换一个思路，或想一想与这一遗忘内容相近的知识或有联系的事情，通过联想使问题得到解决。某些大题能答几问就答几问，实在超出自己水平的难题要舍得放弃。暂时搁置的题目回头再做，以免遗漏。

5. 掌握节奏，不要拖拉。每科考试题目的容量与考试时间正相关，必须在规定时间内完成，切忌前松后紧。

6. 完成答题，认真检查。试题答完以后，如果还有时间，就要抓紧时间进行检查，检查的内容有两个方面：一是查缺漏，就是检查有无漏做的题目。查看答题卡正反页是否各题均有作答，小题有无漏掉；二是正谬误，重点应放在自己觉得有疑虑，感到不踏实的题目上。检查时，应首先从审题开始，因为如果题目看错了，过程再正确，也是答非所问。在检查中如果发现了错误，要沉着冷静地修改，首先将错误答案明确划掉，然后将正确的答案工整地写在原处的旁边。但要注意对把握不大的答案不要随意改动，主要修改计算错误和审题错误。

7. 整齐叠放，当面交卡。交答题卡前记得再检查一下有没有漏填考生号、姓名、考点考场号和座位号，并按答题卡页码顺序叠好，摆放在桌面上，待监考人员收卡点齐后才离开考室。

三、答题卡填涂及答题的正确方法

广州市初中毕业生学业考试文化课六科全部采用计算机辅助评卷的方式进行，考生答题均在统一的答题卡上作答，作答在试卷或草稿纸上的一律无效。因此，考生必须严格按照规定正确填涂和答题，否则，答案无效。

1. 客观题填涂的正确方法

- (1) 用2B铅笔填涂；
- (2) 修改时用塑料橡皮擦干净；
- (3) 填涂的正确方法是：

2. 主观题答题的正确方法

- (1) 必须用黑色字迹的签字笔（0.5以上）或钢笔作答，否则答案无效；
- (2) 必须在各题目的答题区域内答题，超出答题区域作答的答案无效；
- (3) 必须按题号顺序，在正确的题号区域内答题，在错误的题号区域答题的，答案无效；
- (4) 保持卡面清洁，不要折叠，不要弄破。

3. 以下是几种错误的填涂和答题方式

- (1) 客观题错误的填涂方法：

(2) 主观题错误的答题方法：

- ①用红笔答题，答案无效。
- ②超出答题区域，在方框外答题，答案无效。（如下图）
- ③自行更改题号顺序，答案无效。（如下图）

以下为非选择题答题区，必须用黑色字迹的签字笔或钢笔在各题目的答题区域内作答，否则答案无效。

二、

1. 渚清沙白鸟飞回，无边落木萧萧下

1. 渚清沙白鸟飞回，
无边落木萧萧下。

④不在规定的区域内答题，答案无效。（如下图）

以下为非选择题答题区，必须用黑色字迹的签字笔或钢笔在各题目的答题区域内作答，否则答案无效。

三、16. (1) (3) 别有幽愁暗恨生

(2) _____

(3) _____

(4) _____

(5) _____ (共6分)

⑤将几道题集中在同一区域内作答，答案无效。（如下图）

以下为非选择题答题区，必须用黑色字迹的签字笔或钢笔在各题目的答题区域内作答，否则答案无效。

三、24. 答：24. 渚清沙白鸟飞回，无边落木萧萧下

25. 裴矩就能够在朝廷上进谏，不肯表面上服从。

25. 答：_____

⑥用黑色圆珠笔作答，扫描器识别不出来，答案无效。（如下图）

以下为非选择题答题区，必须用黑色字迹的签字笔或钢笔在各题目的答题区域内作答，否则答案无效。

三、24. 答：渚清沙白鸟飞回，无边落木萧萧下

25. 答：_____

⑦用书写不流畅的黑色字迹签字笔或钢笔作答，扫描器识别不清，答案无效。（如下图）

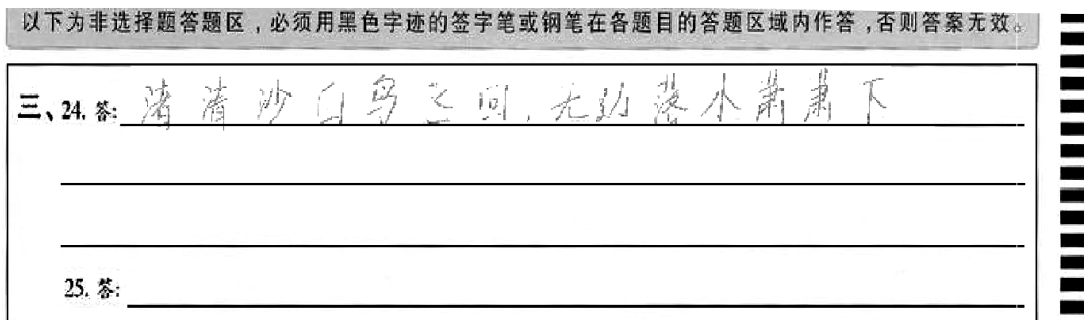

四、学业考试命题有哪些原则？

（一）初中毕业生学业考试命题依据各学科考试大纲，准确反映学科课程标准的基本要求，充分体现课程理念。

（二）加强考试内容与社会实践和学生生活的联系，注重考查学生的正确价值观、必备知识和关键能力，注重考查知识的宽度和广度，特别是在具体情境中运用所学知识分析和解决问题的能力。

（三）根据各学科的特点，适当加强试题的开放性、探究性和考试形式的多样性，不设置偏题、怪题，确保试题的科学性、公平性。

五、关于道德与法治学科考试的有关说明

2019年道德与法治学业考试的范围见《2019年广州市初中毕业生学业考试指导书·道德与法治》（广东教育出版社）。

根据广州市教育局通知，从2018年开始，毒品预防教育知识纳入中考范畴。具体要求见《广州市教育局关于将毒品预防教育知识纳入中考范畴工作的通知》（穗教德安〔2018〕17号），2019年中考继续执行这一通知要求。

道德与法治学业考试实行闭卷和开卷相结合，考试时间为80分钟。考试分两段进行，具体要求如下：

（一）考生进入考场后，应把携带的有关资料按要求放在指定的位置，只带准考证、身份证和文具按座位号就座。

（二）预备铃响后监考人员拆封试卷，先发第Ⅰ卷试卷和闭卷部分答题卡（第Ⅱ卷试卷和答题卡不发）。正式铃响后考生开始闭卷作答。

（三）第Ⅰ卷闭卷作答，时间为15分钟。开考15分钟闭卷作答结束铃声响后，考生停止作答，将本卷及答题卡放在桌面上让监考教师收齐（不能提前交卷，也不能离开考场）。然后按照监考教师的要求取回开卷考试用的课本，迅速返回原座位准备第Ⅱ卷考试。

（四）监考教师点齐第Ⅰ卷试卷及答题卡后，立即分发第Ⅱ卷试卷及答题卡（收发卷时间为10分钟），再次响铃即让学生开卷作答，时间为65分钟。

（五）第Ⅱ卷开卷作答时考生准许携带的课本和资料只限于义务教育教科书七、八、九年级《道德与法治》6册（人民教育出版社）和《2019年广州市初中毕业生学业考试指导书·道德与法治》1册（广东教育出版社）。

六、关于英语学科考试的有关说明

按照国家《义务教育英语课程标准（2011年版）》的考试评价要求和广州市初中英语教学的实

际情况，2019年广州市初中毕业生英语学业考试分听说考试和纸笔考试先后进行，具体操作为：

（一）听说考试采用计算机辅助考试（人机对话）方式进行，考试时间为22分钟左右。

（二）纸笔考试时间为120分钟。

（三）听说考试和纸笔考试的得分均纳入英语学业考试成绩，听说考试满分为40分，纸笔考试满分为110分，总分满分为150分。

七、关于数学、物理、化学学科考试作图文具的规定

数学考试作图规定使用2B铅笔。物理考试作图使用黑色字迹的签字笔、钢笔或者2B铅笔均可以，必须带刻度尺，三角板，圆规，量角器等工具。化学考试作图使用黑色字迹的签字笔或者钢笔均可以。

八、数学科考试可以使用计算器吗？

为进一步引导学生提高数学运算能力，加强与高中教学相衔接，促进学生综合素质提高，2019年起，初中学业考试不得使用计算器。

九、考试时考生要遵守哪些守则？

考生在考试前要认真学习《广州市初中毕业生学业考试考生守则》，了解考点管理的要求，自觉遵守考试的各项规定。考生若违反有关规定，将按《广州市中学教育考试违纪行为处罚暂行办法》给予扣减考试分数，取消某科考试成绩，取消考试资格的处分。

《广州市中学教育考试考生守则》

一、考生凭准考证和身份证在开考前15分钟（语文、数学、英语科在开考前20分钟）进入指定考场，除必要的文具，如铅笔、钢笔、签字笔、直尺、圆规、三角板、量角器、橡皮外，禁止携带任何书籍、笔记、资料、报刊、草稿纸以及各种无线通讯工具（如寻呼机、移动电话）、计算器、电子记事本等与考试无关的物品。考场内不得相互借用文具。

二、开卷考试可按要求携带指定的课本，其他仍按第一条要求。

三、考生在每科开考15分钟后不得入考点、考场，考试开始30分钟后方可交卷离开考点。考试期间，考生除因突发疾病经主考同意或交卷两种情况可离开考场外，不得以其他理由离开考场（如确因身体不适需要上厕所，报告监考员，待监考员报告主考同意后，由考点安排工作人员陪同）。强行离开考场者，按交卷离场处理。

四、考生对号入座后，须将准考证和身份证放在桌子左上角，以便查对。

五、考生必须在答题卡上规定的地方填涂自己的姓名、考生号、座位号、考点考场号等，不得在答题卡其他地方做任何标记。

六、开考信号发出后才能答题。

七、必须在答题卡规定的地方答题。要严格按照要求在答题卡上用黑色字迹的钢笔、签字笔和铅笔答题或填涂，答题卡上禁止使用涂改液、改正纸、改正带，不按规定要求作答和写在草稿纸或试卷上的答案无效。

八、考生遇试卷分发错误及试题字迹不清、缺页、空白等问题时可举手询问，监考人员予以当众答复；涉及试题内容的疑问，不得向监考人员询问。

九、考场内必须保持安静，不准吸烟，不准喧哗，不准在考场外逗留。

十、考试中，不准旁窥、交头接耳、打手势、作暗号，不准夹带、偷看、换卷、冒名顶替、抄袭或有意让他人抄袭，不准传抄答案或答题卡。交卷后，不得在考点逗留、谈论。

十一、考试终了信号发出后，考生应立即停止答卷，并把试卷和答题卡分别按页码顺序整理好，反放在桌面上，待监考人员回收点齐后，有秩序地离开考场。试卷、答案卡和草稿纸均不准带走。

十二、考生应自觉服从监考人员管理，不得以任何理由妨碍监考人员进行正常工作。监考人员有权对考场内发生的问题按规定做出处理。对扰乱考点秩序、恐吓或威胁监考人员人身安全的考生，依法移交公安机关追究法律责任。

十三、违反上述规定、不服从监考人员管理的考生，将根据情节轻重给予扣分、取消考试成绩、取消考试资格的处理。

十、广州市中学教育考试违纪行为处罚办法

考生要自觉遵守考试规则，如有违纪行为，将按以下办法处罚：

《广州市中学教育考试违纪行为处罚办法》

一、根据国家有关法规及中小学教育管理有关政策，结合我市实际制定本办法。

二、本办法适用于本市行政区域内的初中毕业水平考试、高中阶段学校招生考试（中考）、普通高中毕业考试及其他面对中学生教育考试。

三、本办法所指的违纪行为是指违反《广州市中学教育考试管理工作规定》、《广州市中学教育考试保密条例》、《广州市中学教育考试考生守则》、《广州市中学教育考试监考员守则》、《广州市中学教育考试命题人员工作守则》、《广州市中学教育考试评卷员守则》及其他规定的行为，涉及泄密并造成严重影响的行为，按《保密法》有关规定，追究相应的法律责任。

四、考生有下列行为之一的，扣除该科考试成绩的30%：

- (一) 携带规定以外的物品进入考场的；
- (二) 开考信号发出前答题的；
- (三) 考试结束信号发出后继续答题的。

五、考生有下列行为之一的，扣除该科成绩的50%：

- (一) 不按指定的考点、考室和座位号入座应试的；
- (二) 在试卷或答题卡规定以外的地方填写姓名、考生号的；
- (三) 用规定以外的笔作答的。

六、考生有以下行为之一的，取消该科考试成绩：

- (一) 旁窥两次，被监考员发现并发出警告后仍再犯；
- (二) 在考场内吸烟、喧哗或有其他影响考试秩序的行为，不服从监考员管理或警告，影响他人答卷的；
- (三) 接受由考场外任何人传递的任何条子；
- (四) 抄袭他人答卷或有意让他人抄袭的；
- (五) 互相交换答卷、答题卡的；
- (六) 向他人传递条子或答案；
- (七) 撕毁试卷、答卷、答题卡的；

- (八) 在试卷、答卷、答题卡上做标记的；
- (九) 在考试时间内非因特殊原因，未经监考员批准离开考场；
- (十) 在评卷中被认定答卷雷同。

七、考生有以下行为之一的，取消当年考试资格：

- (一) 冒他人名字考试或请他人冒名考试；
- (二) 考试进行时故意把试卷、答案、答题卡带出考场；
- (三) 考试前后盗窃试卷；
- (四) 考试前后出售泄密的本次试卷或答案，或以任何形式获取了泄密的本次试卷、答案；
- (五) 伪造证明、证件、档案取得考试资格的；
- (六) 考试进行时无理取闹，破坏公物，扰乱考点秩序，威胁考试管理人员人身安全；
- (七) 在两科以上有第六条所列行为。

八、命题人员、考点主考、副主考、监考员、试卷保密员、押运员、评卷员、登分员及与考试有关的其他工作人员，在工作期间，发现有以下行为之一的，立即取消参与本次考试任何工作的资格：

- (一) 有子女或直系亲属参加本次考试隐瞒不报；
- (二) 不履行所负担工作的职责；
- (三) 在工作期间未经同意随意离开工作岗位。

九、命题人员、考点主考、副主考、监考员、试卷保密员、押运员、评卷员、登分员及与考试有关的其他工作人员，有以下行为之一的给予行政警告处分：

- (一) 在考试期间未能及时采取措施制止意外事件发生，造成影响考试正常进行后果；
- (二) 发现试卷包装失误或有泄密迹象不及时报告；
- (三) 没有制止他人或考生将正在进行考试的试卷带离考场或考点；
- (四) 没有制止他人更改答案或分数；
- (五) 监考员在工作期间以任何方式给个别考生提示答案。

十、命题人员、考点主考、副主考、监考员、试卷保密员、押运员、评卷员、登分员及与考试有关的其他工作人员，有以下行为之一的给予行政记大过处分：

- (一) 在值班或工作时间擅离岗位，造成泄密事故但未产生严重后果；
- (二) 在考试前或期间以任何形式给他人或考生通报考试内容或答案未造成重大泄密后果；
- (三) 擅离工作岗位或不履行工作职责导致考试无法进行；
- (四) 发现试卷泄密没有主动采取补救措施导致失密范围扩大；
- (五) 在考试进行期间未经批准将正在进行考试的试卷带离考场或考点，但未造成泄密后果；
- (六) 在考试期间，协助他人或考生以任何形式传递答案或答案提示；
- (七) 在考试期间，帮助他人或考生解答正在进行考试的试卷；
- (八) 协助他人或考生涂改答卷或分数。

十一、命题人员、考点主考、副主考、监考员、试卷保密员、押运员、评卷员、登分员及与考试有关的其他工作人员，有以下行为之一的，给予行政开除公职处分，并依据《刑法》或《保密法》追究法律责任：

- (一) 在考试前泄露试题或答案；
- (二) 在开考前、考试期间盗窃或指使他人盗窃试卷造成泄密后果；
- (三) 在考试期间从考点或考场取出或指使他人取出正在进行考试的试卷，作答后再传递回考场；
- (四) 考试结束后恶意毁坏考生答卷造成严重后果。

十二、对发生第四至第七条的违纪行为的有关学生的处罚，由县级以上教育行政部门执行。

对发生第八至第十一条的违纪行为的有关人员的处罚，分别由县级以上教育行政、监察部门执行。

成绩等级划分及呈现方式

一、学业考试成绩等级如何划定？

考试评卷结束后，市招考办将每位考生的学业考试各科成绩和七科总成绩在全市考生中由高到低按比例划分为A、B、C、D、E五个等级，各等级比例为：A（25%）、B（35%）、C（25%）、D（10%）、E（5%）。

例如，有100000名考生参加语文考试，评卷结束后，考试成绩统计系统先将100000名考生的成绩从高到低自动排序，然后再按规定的比例转换成五个等级，即1—25000名为A等级，25001—60000名为B等级，60001—85000名为C等级，85001—95000名为D等级，95001—100000名为E等级。

二、学业考试成绩以什么方式呈现？

自2012年起，我市不再发放纸介质成绩单，所有考生的学业考试成绩单，由市招考办通过中考服务平台直接以电子版的形式发送到考生个人信箱，考生可以自行登录个人信箱进行查询和打印。如因办理外国留学、异地升学等其他特殊原因需要纸介质成绩证明的考生，可到学籍所在区招考办或市招考办申请出具纸介质成绩证明。

根据省教育厅《关于印发广东省2005年初中毕业考试与高中招生制度改革指导意见》的有关精神，广州市教育局决定，广州市初中毕业生学业考试成绩分别以等级及分数的方式呈现。考生的学业考试成绩证明样式如下：

2019年广州市初中毕业生学业考试成绩（证明样式）

考生姓名：_____，考生号：_____，报名点：_____

单 科 成 绩								七科 总成绩
科目	语文	数学	英语(含听说)	道德 与法治	物理	化学	体育 与健康	
等级	A	A	A	B	B	B	D	A
原始分	118	128	143	84	74	84	47	678

说明：1. 我市初中毕业生学业考试科目为语文、数学、英语（含听说）、道德与法治、物理、化学和体育与健康七科，其中语文、数学、英语（含听说）各150分，道德与法治、物理和化学各100分，体育与健康60分，七科总分810分。各学科学业考试成绩等级的比例分别为：A（25%）、B（35%）、C（25%）、D（10%）、E（5%）。

2. 根据加分或优先录取政策，对符合条件的考生加分后，全市共有368名考生7科总分同为678分，根据加分或优先录取政策和总分相同情况下优先投档有关的规定，你的投档分数为678分，同分序号为7。

广州市招生考试委员会办公室
2019年7月

第六部分 咨询篇

爱心助学

一、我市免费高中阶段教育具体政策、免费对象和补助标准是什么？

根据市教育局、市财政局等部门联合发文的《关于印发广州市贫困家庭普通高中学生免费教育实施办法的通知》（穗教发〔2011〕38号）和《关于印发广州市关于扩大中等职业教育免学费政策范围 进一步完善国家助学金制度实施意见的通知》（穗教财〔2013〕289号）精神，对广州市贫困家庭的学生入读我市普通高中和中等职业学校，实行免费教育。

一、免费对象

同时具备以下条件的贫困家庭或残疾学生：

1. 具有广州市户籍；
2. 具有广州市普通高中（含公办、民办）学籍或广州市中等职业学校全日制（含市属及区属的公办和民办普通中专、职业高中、技工院校和高等学校附属中职部、中等职业学校，不含艺术类相关表演专业）学籍；
3. 持下列有效证件之一：《广州市城乡居民最低生活保障证》、《广州市低收入困难家庭证》、《特困人员救助供养证》、《广州市特困职工证》（简称“四证”）以及《残疾人证》。

二、免费补助标准

（一）普通高中：免收普通高中“一费制”普通生学杂费，学杂费以外的费用不属于免费范围，住宿生的住宿费等其他费用，仍按现行有关规定执行。免费补助标准为每生每学年2350元，对在民办高中就读的贫困家庭学生，学杂费标准高于财政补助标准部分由学生家庭负担。

（二）中职学校：入读广州市公办中职学校的，免收学费和实习实验费；入读民办中职学校的，按一定标准给予补助，高出免学费补助标准部分由学生家庭负担，低于免学费补助标准的，按民办学校实际学费标准予以补助。其他费用仍按现行规定执行。

二、符合哪些条件可以申请福彩助学资格，如何申请？

申请条件：根据《广州市民政局 广州市教育局 广州市财政局 广州市人力资源和社会保障局 广州市总工会 共青团广州市委员会关于印发广州市福利彩票公益金助学实施办法的通知》（穗民〔2015〕10号）精神，贫苦家庭和重点优抚对象子女满足以下条件可享受福彩公益金资助：1. 广州市户籍；2. 所在家庭持有有效的《广州市低收入困难家庭证》、《广州市城乡居民最低生活保障证》、《广州市特困职工证》、《特困人员救助供养证》；父母或本人持有有效的《优抚对象抚恤补助登记证》、《中华人民共和国残疾军人证》之一（以下简称“六证”）；3. 参加我市初中毕业学业考试且被普通高中或中等职业学校录取的应届初中毕业生。符合上述条件的学生，将在入学当

年享受到每人一次性资助人民币1000元。

申请办法：符合上述资格的考生须在中考报名期间在广州市高中阶段招考服务平台（<http://zhongkao.gzzk.cn/bm/>，下简称“中考服务平台”）提出网上资格申请，并录入所持证件信息。报名期间未提出申请的，考生须在9月30日前自行登录中考服务平台进行网上福彩助学资格申请，具体操作如下：登录中考服务平台→输入考生号及密码→资格申报→提出扶贫生资格申请→录入“六证”之一的证件信息→保存提交→自行在该系统跟进审批结果。

资格审核：持民政部门核发的各类证件的考生资格，根据民政部门提供的数据进行审核；持《广州市特困职工证》的考生资格由市总工会在中考服务平台进行审核；持《优抚对象抚恤补助登记证》、《中华人民共和国残疾军人证》由市退役军人事务局在中考服务平台进行审核。

招生录取咨询

一、哪些渠道可了解我市高中阶段招生学校的招生信息？

1. 广州招考网（<http://gzzk.gz.gov.cn/>）。
2. 《2019年广州市高中阶段学校招生报考指南》（本书）。
3. 关注“广州招考”微信公众号或官方微博。
4. “广州市中等职业学校招生开放日”举办时间：5月18、19、25、26日。
5. “2019年广州市高中阶段招生学校现场咨询会” 咨询时间：6月2日，地点：广州中国进出口商品交易会展馆B区10.1-11.1馆（广州市海珠区阅江中路382号）。

上述各咨询活动具体时间以广州招考网通知为准。

二、学业考试成绩、录取结果的发布形式有哪些？

学业考试成绩和录取结果将通过以下形式公布：

- (1) 免费发送短信到考生报名时填写有效的手机号码。
- (2) 关注“广州招考”微信公众号，点击“招考查询”栏目进行查询。
- (3) 登录广州市高中阶段学校招考服务平台考生个人信箱查询。

三、考生对自己的成绩有疑问怎么办？

1. 体育考试成绩

考生如对体育考试成绩有疑问，在公示期间，可通过毕业学校申请复查（免费），由学校汇总后向区招考办上报申请复查。经复查如有变更的，由各区招考办通过毕业学校通知考生本人，公示期过后不再受理。

2. 文化科考试成绩

考生如对成绩有疑问，在规定的时间内，可向毕业学校申请复查（免费）。毕业学校通过广州市高中阶段学校招生服务平台上报复查名单和科目，由市招考办统一组织复查。经复查成绩如有变更的，市招考办将重新发送电子版成绩证明到考生的个人邮箱；复查成绩无误的，不另行通知。

四、考生对录取结果有疑问怎么办？

录取期间，广州市招考办和各区招考办设立招生录取信访组，考生和家长如对录取工作和录取结果有疑问，可就近向负责录取的市、区招考办和学校反映，这些部门和学校将按有关政策和规定进行细致的解答。

五、考生如何获取《学业考试成绩证明》、《录取通知书》和《新生注册报到须知》？

考生的《学业考试成绩证明》、《录取通知书》和《新生注册报到须知》由市招考办通过中考服务平台直接以电子版的形式发送到考生个人信箱，考生可自行登录个人信箱进行查询和打印。《录取通知书》必须盖有广州市或区招生考试委员会办公室招生录取专用章和招生学校录取专用章，技工学校录取新生的《录取通知书》还须加盖广州市技工学校招生办公室的印章。

学生注册报到时无需纸介质《学业考试成绩证明》和《录取通知书》。如因办理外国留学、异地升学、户籍迁移等各种特殊原因需要纸介质《学业考试成绩证明》、《录取通知书》的考生，可以凭个人书面申请、身份证、毕业证到学籍所在区招考办或市招考办申请打印纸介质《学业考试成绩单》、《录取通知书》。

六、如何查询普通高中学校往年录取分数？

考生可登录广州招考网-“中考中招”-“历年分数”栏目查询近年各批次录取最低控制分数线和普通高中学校录取最低分数。

七、各级招生部门的地址和咨询电话

单位名称	单位地址	联系电话
广州市招考办	越秀区建设六马路16号3楼服务大厅	83861859
荔湾区招考办	荔湾区多宝路58号（荔湾区教育局附楼509室）	81957623、81949997
越秀区招考办	越秀区龟岗大马路德安路1号之二成教大楼14楼	87678002
海珠区招考办	海珠区石榴岗路488号办公楼二楼203室	84472554转13
天河区教育局	天河区天府路1号区政府大楼4号楼	38622522
白云区招考办	白云区白云大道南383号	86367165
黄埔区招考办	广州科学城水西路12号凯达楼A栋208室	82116639
番禺区招考办	番禺区政府办公中心东副楼529室	84644565 84641650（体育考试）
花都区招考办	花都区花城街公益路政府综合楼七楼	36898748 36898751（体育考试）
南沙区招考办	南沙区黄阁镇番中公路33号南庭大厦一楼（广州农商银行后面）	39050023
从化区招考办	从化区街口街西宁东路25号	87930461
增城区招考办	增城区荔城街挂绿街西四巷1号	82720626

第七部分 招生计划篇

一、普通高中学校

(一) 2019 年广州市普通高中学校独立招生计划表

招生范围:面向全市或本区范围招生

招生批次:普通高中独立招生学校

编号	学校名称	校址所在区	学校等级	学校地址	联系电话	招生范围	招生计划数	随迁子女招生计划	外区招生最大计划数	体育特长生招生计划数	体育特长生高中批次录取控制分数线	艺术特长生招生计划数	艺术特长生高中批次录取控制分数线	备注说明
1	华南师范大学附属中学(公办、校本部)	天河区	省一级	广州市天河区中山大道西1号	020-38630710	全市	30	2		0		0		学校总计划262,总床位262个。自主招生30人,报考条件是学科特长生与创新潜质。
2	广东实验中学(公办、校本部)	荔湾区	省一级	广州市芳村省实路1号	020-81505108	全市	62	4		0		0		学校总计划620,总床位620个。自主招生62人,注册报到后编入格致班,此计划不招收特长生。
3	广东广雅中学(公办、校本部)	荔湾区	省一级	广雅路1号	020-81261280	全市	73	5		0		0		学校总计划732,总床位600个。我校2019年高一年级自主招生计划人数73人。
4	广州市执信中学(公办、校本部)	越秀区	省一级	广州市越秀区执信南路152号	020-87770484	全市	80	6		0		0		学校总计划728,总床位420个。自主招生80人,“元培班”特色课程包含创新人格、创新思维、创新实践、创新发展四大系列,录取分数线不低于提前批录取最低控制分数线,如不能招满,计划并入提前批。
5	广州市第二中学(公办、高中部)	黄埔区	省一级	广州市黄埔区开创大道北水西路	020-32079838	全市	40	3		0		0		学校总计划872,总床位872个。其中招收宏志生40人。
6	广州市第二中学(公办、高中部)	黄埔区	省一级	广州市黄埔区开创大道北水西路	020-32079838	全市	90	7		0		0		学校总计划872,总床位872个。自主招生人数90人。
7	广州市第六中学(公办、校本部)	海珠区	省一级	广州市新港西路179号	020-89020166	全市	73	5		0		0		学校总计划728,总床位728个。自主招生73人,欢迎具有学科特长和创新潜质的初中毕业生报考。
8	广州市铁一中学(越秀校区)(公办、越秀校区)	越秀区	省一级	广州市越秀区东兴南路文化里13号	020-61325999-2106	全市	35	2		0		0		学校总计划330,总床位260个。自主招生35人,面向全市招生,录取后编入铁英班。
9	广州市铁一中学(番禺校区)(公办、番禺校区)	番禺区	省一级	广州市番禺区石楼镇亚运城铁中路2号	020-39925999转2327	全市	35	2		0		0		学校总计划315,总床位315个。自主招生35人,面向全市招生,录取后编入铁英班。

编号	学校名称	校址所在区	学校等级	学校地址	联系电话	招生范围	招生计划数	随迁子女招生计划	外区招生最大计划数	体育特长生招生计划数	体育特长生高中批次录取控制分数线	艺术特长生招生计划数	艺术特长生高中批次录取控制分数线	备注说明
10	广州大学附属中学(公办、大学城校区)	番禺区	省一级	大学城校区	020-39118027	全市	30	2		0		0		学校总计划606,总宿位606个。广州大学附属中学宏志班30人。
11	广州大学附属中学(公办、大学城校区)	番禺区	省一级	大学城校区	020-39118027	全市	70	5		0		0		学校总计划606,总宿位606个。广州大学附属中学自主招生70人。
12	广州市协和中学(公办、校本部)	荔湾区	省一级	广州市西村西增路18号	020-26282672	全市	48	3		0		0		学校总计划600,总宿位600个。自主招生48人,欢迎具有学科特长和创新潜质的初中毕业生报考。
13	广东华侨中学(公办、高中校区)	白云区	省一级	善贤路1号	020-81793093	全市	39	3		0		0		学校总计划480,总宿位480个。自主招生39人,我校计划设立创新人才培养班。
14	广州市美术中学(公办、校本部(南校区))	越秀区	市一级	广州市东风东路580号	020-83838509	全市	250	20		0		0		学校总计划390,总宿位140个。我校在独立批招生【美术生250人】上课地点:南校区,高一、高二不提供宿位。须参加我校美术测试。
15	广州市美术中学(公办、北校区)	白云区	市一级	广州市白云区罗岗环岗二路9号广州市美术学院(原广州市颜乐天纪念馆中学)	020-83838509	全市	90	7		0		0		学校总计划390,总宿位140个。我校在独立批招生【音乐生30人、舞蹈生30人、传媒生30人】上课地点:北校区,可提供宿位。须参加我校音乐、舞蹈、传媒测试。
16	广州外国语学校(公办、校本部)	南沙区	普通	广州市南沙区凤凰大道102号	020-22908778	全市	225	18		5	全市最低录取控制线	5	全市最低录取控制线	学校总计划250,总宿位250个。体育特长生招生项目:篮球,健美操。艺术特长生招生项目:国画,民乐。创新人才实验班50人,博雅外交实验班50人,多种实验班50人。
17	广州外国语学校(公办、校本部)	南沙区	普通	广州市南沙区凤凰大道102号	020-22908778	全市	25	2		0		0		学校总计划250,总宿位250个。学校自主招生人数25人。
18	广州市真光中学(校本部)(公办、校本部)	荔湾区	省一级	白鹤洞培真路17号	020-81697995	荔湾自招	64	5	0	0		0		学校总计划700,总宿位460个。自主招生64人,获得我校自主招生录取资格的考生,中考成绩必须达到2019年广州市中考“提前批录取最低控制分数线”才能被我校正式录取。
19	广州市第七中学(公办、校本部)	越秀区	省一级	广州市越秀区烟墩路28号	020-87763371	越秀自招	42	3	0	0		0		学校总计划552,总宿位300个。自主招生42人,此计划不招收特长生。
20	广州市第五中学(公办、校本部)	海珠区	省一级	海珠区南村路32号	020-84447197	海珠自招	47	3	0	0		0		学校总计划580,总宿位350个。自主招生47人,招收有学科特长和创新潜质的资优生。

编号	学校名称	校址所在区	学校等级	学校地址	联系电话	招生范围	招生总计划数	随迁子女招生计划	外区招生最大计划数	体育特长生招生计划数	体育特长生高中批次录取控制分数线	艺术特长生招生计划数	艺术特长生高中批次录取控制分数线	备注说明
21	广州市岭南画派纪念中学(公办、校本部)	海珠区	市一级	广州市海珠区江南西路玫瑰二街12号	020-84416605 84420012	老三区	60	4	0	0		0		学校总计划228,总宿位0个。独立批招60人,须在独立批填我志愿;须参加美术测试并达资格线;测试时间:6月28日15点,电话84416605,学校网址http://www.lhms.net.cn。
22	广州中学(公办、凤凰校区)	天河区	省一级	广州市天河区华美路63号	020-87595728	天河自招	52	4	0	0		0		学校总计划680,总宿位680个。自主招生52人,广州中学是国家示范性普通高中,育人目标是培养健全人格、健康体魄、领袖气质、责任担当、敢于创新、全面发展、个性鲜明的学生。
23	广州市培英中学(公办、校本部)	荔湾区	省一级	广州市荔湾区芳村鹤洞路124号之一(鹤洞大桥南)	020-81679523 81699416 81698832	白云自招	51	4	0	0		0		学校总计划672,总宿位672个。2019年我校自主招生计划为51人。
24	广东仲元中学(公办、校本部)	番禺区	省一级	番禺区市桥西涌大街2号	020-84883183	番禺自招	72	5	0	0		0		学校总计划920,总宿位920个。自主招生72人,只面向番禺区招生。
25	广州市花都区秀全中学(公办、新校区)	花都区	省一级	广州市花都区花城街溶华街1号	020-86830965	花都自招	70	5	0	0		0		学校总计划864,总宿位864个。面向花都区自主招生70人。
26	广州市南沙第一中学(公办、校本部)	南沙区	省一级	广州市南沙区南沙街丰泽东路	020-84685790	南沙自招	40	3	0	0		0		学校总计划480,总宿位480个。自主招生40人,招的是育新课程班。
27	广州市玉岩中学(公办、校本部)	黄埔区	省一级	广州市黄埔区玉中路1号	020-66882616	黄埔自招	45	3	0	0		0		学校总计划560,总宿位560个。面向黄埔区自主招生45人,没有设定特定班。
28	广州市增城区增城中学(公办、校本部)	增城区	省一级	广州市增城区荔城街荔城大道420号增城中学	020-82659383	增城自招	70	5	0	0		0		学校总计划864,总宿位864个。自主招生70人,招拔尖创新实验课程班。
29	广州市从化区从化中学(公办、校本部)	从化区	省一级	从化区街口街城内路239号	020-87919068	从化自招	61	4	0	0		0		学校总计划756,总宿位756个。自主招生61人,此计划不招收体育及艺术特长生。
招生计划合计数							1969	144	0	5		5		

(二)2019年广州市公办示范性普通高中指标计划分配结果

招生批次:普通高中提前批指标计划招生

1. 荔湾区

序号	代码	送生学校名称	指标考生数	省市指标	区属指标	华附	省实	广雅	执信	二中	六中	侨中	协和	广附	铁一越秀	铁一番禺	市一中	四中	南海中学	西外	真光本部	真光泮水
	0103	荔湾区	3663	198	1600	8	19	23	23	26	23	15	24	17	10	10	400	300	200	250	350	100
1	010301	广州市第一中学	248	13	106	1	2	2	0	2	2	2	0	1	0	1	24	19	16	21	21	5
2	010302	广州市第四中学	390	20	167	1	2	3	1	4	1	1	4	1	0	2	38	28	19	32	39	11
3	010303	广州市南海中学	242	13	111	0	2	0	0	1	4	0	3	2	0	1	28	22	21	12	21	7
4	010304	广州市西关外国语学校	279	15	119	1	3	1	1	2	2	1	1	2	1	0	29	24	17	17	23	9
5	010305	广州市第二十三中学	85	4	39	0	1	0	1	0	0	0	0	0	1	1	7	5	7	9	10	1
6	010306	广州市第二十四中学	67	3	31	0	0	1	2	0	0	0	0	0	0	0	8	6	4	6	6	1
7	010307	广州市西关培英中学	175	9	75	0	1	2	2	1	1	0	0	1	1	0	19	10	11	11	24	0
8	010308	广州市陈嘉庚纪念中学	66	3	30	0	0	0	2	0	0	0	0	0	1	0	7	5	2	8	6	2
9	010311	广州市西关外国语学校(泮塘校区)	41	2	19	0	0	0	1	0	0	0	0	1	0	0	6	5	2	4	2	0
10	010312	广州市美华中学	168	15	72	2	0	1	2	1	1	0	7	1	0	0	16	15	8	8	18	7
11	010314	广州市流花中学	24	1	11	0	0	0	0	0	0	1	0	0	0	0	2	3	3	2	1	0
12	010315	广州市荔湾区双桥学校	13	1	6	0	0	0	0	0	1	0	0	0	0	0	1	2	1	1	1	0
13	010317	广州市真光中学(芳村花园校区)	107	5	50	0	0	1	0	1	0	1	0	0	2	0	14	9	5	7	10	5
14	010318	广州市第九十三中学	78	4	36	0	1	0	1	0	0	1	1	0	0	0	15	6	4	4	5	2
15	010319	广州市荔湾区东漖中学	43	2	19	1	0	1	0	0	0	0	0	0	0	0	4	2	3	3	5	2
16	010320	广州市荔湾区文伟中学	86	4	37	0	0	0	1	0	0	2	0	1	0	0	10	7	7	7	5	1
17	010321	广州市荔湾区金道中学	200	10	92	1	0	0	2	0	3	0	2	1	1	0	21	17	10	13	19	12
18	010322	广州市荔湾区花地中学	80	4	37	0	1	0	1	1	0	0	0	0	0	1	8	14	2	2	10	1

序号	代码	送生学校名称	指标考生数	省市指标	区属指标	华附	省实	广雅	执信	二中	六中	侨中	协和	广附	铁一越秀	铁一番禹	市一中	四中	南海中学	西外	真光本部	真光汾水
19	010323	广州市一外国语学校	161	8	69	0	2	2	0	2	0	0	0	1	1	0	17	14	7	9	18	4
20	010324	广州市荔湾区四中聚贤中学	201	10	86	0	0	1	1	3	2	0	1	1	0	1	14	20	8	14	25	5
21	010325	广州广雅实验学校	194	10	83	0	2	2	2	2	0	0	1	0	1	0	29	14	7	12	17	4
22	010326	广州市荔湾区真光实验学校	283	15	121	1	2	2	0	2	4	1	1	1	1	0	37	19	13	20	26	6
23	010327	广州市荔湾区双桥实验学校	3	1	1	0	0	0	0	0	0	0	0	1	0	0	0	1	0	0	0	0
24	010328	广州市荔湾区立贤学校	8	1	3	0	0	0	0	0	0	0	1	0	0	0	1	0	0	2	0	0
25	010330	广州市荔湾区芳华初级中学	0	0	0	0	0	0	0	0	0	0	0	0	0	0	0	0	0	0	0	0
26	010331	广州市荔湾区新苗学校	0	0	0	0	0	0	0	0	0	0	0	0	0	0	0	0	0	0	0	0
27	010332	广州市荔湾区同心学校	0	0	0	0	0	0	0	0	0	0	0	0	0	0	0	0	0	0	0	0
28	010333	广州市荔湾区新晖学校	0	0	0	0	0	0	0	0	0	0	0	0	0	0	0	0	0	0	0	0
29	010334	广州市荔湾区广豪学校	3	1	1	0	0	0	0	1	0	0	0	0	0	0	0	0	0	0	1	0
30	010335	广州市荔湾区博文学校	2	1	1	0	0	0	0	0	0	1	0	0	0	0	0	0	0	0	0	1
31	010336	广州市荔湾区博雅中英文学校	1	1	1	0	0	1	0	0	0	0	0	0	0	0	0	0	1	0	0	0
32	010337	广州市荔湾区东沙博雅实验学校	0	0	0	0	0	0	0	0	0	0	0	0	0	0	0	0	0	0	0	0
33	010338	广州市荔湾区官贤实验学校	0	0	0	0	0	0	0	0	0	0	0	0	0	0	0	0	0	0	0	0
34	010339	广州市荔湾区西关外国语学校	116	6	50	0	0	1	2	0	1	1	0	0	0	1	14	11	6	7	11	1
35	010340	广州市荔湾区博雅实验学校	0	0	0	0	0	0	0	0	0	0	0	0	0	0	0	0	0	0	0	0
36	010341	广州市荔湾区君诚博雅实验学校	0	0	0	0	0	0	0	0	0	0	0	0	0	0	0	0	0	0	0	0
37	010343	广州市真光中学	186	10	79	0	0	1	1	2	1	3	1	0	0	1	16	13	13	11	16	10
38	010344	广州市协和中学	113	6	48	0	0	1	0	1	0	0	1	2	0	1	15	9	3	8	10	3

注：各初中学校分得的公办示范性普通高中指标计划包含面向集团直接分配的指标计划。

2. 越秀区

序号	代码	送生学校名称	指标 考生数	省市 指标	区属 指标	华附	省实	广雅	执信	二中	六中	侨中	协和	广附	铁一 越秀	铁一 番禺	三中	七中	十六中 本部	十七中	省实越 秀学校	培正	育才	十六中 水荫
	0104	越秀区	7198	384	1968	16	46	45	44	51	44	29	36	34	20	19	288	276	288	150	240	288	288	150
1	010401	广州市第三中学	342	18	93	2	2	2	2	2	2	2	2	1	0	1	9	11	19	4	9	16	19	6
2	010402	广州市第七中学	354	18	96	1	3	4	2	1	3	1	0	2	1	0	17	20	14	5	9	13	12	6
3	010403	广州市第十中学	69	4	21	0	0	1	0	1	0	0	1	1	0	0	4	3	3	1	2	4	3	1
4	010404	广州市第十三中学	258	13	70	2	1	1	1	1	1	3	1	2	0	0	5	11	9	5	9	14	14	3
5	010406	广州市第十六中学	446	23	121	0	4	3	4	5	1	0	3	1	0	2	17	16	17	7	12	21	20	11
6	010407	广州市第十七中学	215	11	58	2	2	2	0	1	2	0	1	0	0	1	9	8	10	3	8	4	13	3
7	010408	广东实验中学越秀学校天胜校区	278	23	75	1	10	2	3	2	2	0	2	1	0	0	8	14	8	5	11	9	10	10
8	010410	广东实验中学越秀学校盘福校区	278	14	75	0	1	1	4	3	3	0	0	2	0	0	14	11	11	6	11	8	10	4
9	010412	广州市第三十七中学	30	2	9	0	0	0	0	0	0	1	1	0	0	0	1	3	1	0	0	3	1	0
10	010413	广州市第四十中学	78	4	24	0	0	1	0	1	1	1	0	0	0	0	1	3	5	3	4	1	6	1
11	010415	广州市第八十二中学	19	1	6	0	0	0	0	0	1	0	0	0	0	0	2	0	0	1	1	1	1	0
12	010417	广州市培正中学	288	15	78	1	3	1	3	1	2	2	1	0	1	0	5	13	14	8	12	12	7	7
13	010418	广州市育才中学	411	21	112	2	1	1	3	7	0	1	2	1	2	1	18	19	15	9	14	11	16	10
14	010419	广州市恒福中学	137	7	37	0	0	2	0	0	1	1	0	2	1	0	4	3	5	4	6	8	4	3
15	010421	广州市知用中学	153	8	47	1	1	2	0	0	0	1	1	1	1	0	12	5	7	3	5	5	4	6
16	010422	广州市华侨外国语学校	254	13	69	0	2	3	1	0	2	1	1	1	0	2	14	8	10	3	5	12	13	4
17	010423	广州市八一实验学校	223	12	61	0	2	1	1	0	3	0	1	2	2	0	6	8	5	9	8	5	17	3

序号	代码	送生学校名称	指标考生数	省市指标	区属指标	华附	省实	广雅	执信	二中	六中	侨中	协和	广附	铁一越秀	铁一番禺	三中	七中	十六中本部	十七中	省实越秀学校	培正	育才	十六中水荫
18	010424	广州市东环中学	93	5	25	0	1	0	0	1	0	2	0	1	0	0	8	5	2	1	4	0	2	3
19	010425	广州市真光学校	21	1	7	0	0	0	0	0	0	0	1	0	0	0	2	1	1	0	1	0	2	0
20	010427	广州市五羊中学	127	7	34	1	1	0	1	1	1	1	0	1	0	0	7	6	3	4	4	5	2	3
21	010429	广州市豪贤中学	48	2	13	0	0	0	0	1	0	0	0	1	0	0	1	3	3	1	0	4	0	1
22	010430	广州市第七中学实验学校	76	4	21	0	0	0	0	1	1	0	1	1	0	0	1	2	3	1	4	6	3	1
23	010431	广州市矿泉中学	21	1	6	0	0	0	0	0	0	0	1	0	0	0	1	1	2	0	1	1	0	0
24	010432	广州市第二中学	412	21	112	1	2	1	3	1	1	1	4	2	4	1	14	22	13	10	13	27	6	7
25	010434	广东实验中学	551	29	150	0	2	4	4	6	4	2	2	2	1	2	26	16	22	7	16	23	23	17
26	010435	广州大学附属中学	514	27	140	1	2	4	1	4	3	3	3	2	1	3	19	17	26	10	23	11	19	15
27	010436	广州市铁一中学	357	19	97	0	2	3	2	1	2	3	1	1	3	1	15	7	12	9	13	17	19	5
28	010437	广东华侨中学(起义路校区)	264	14	72	0	1	0	3	2	3	0	1	1	1	2	13	8	9	10	11	10	8	3
29	010438	广州市越秀区育才实验学校	234	12	63	0	0	0	2	2	1	2	0	3	1	1	6	11	14	3	9	6	11	3
30	010439	广州市越秀区二中应元学校	220	11	60	0	1	3	2	2	1	0	2	0	0	0	9	7	10	6	5	11	6	6
31	010440	广州市越秀区雄鹰学校	4	1	1	0	0	0	0	1	0	0	0	0	0	0	0	0	0	0	0	0	1	0
32	010441	广州市执信中学	254	13	69	0	1	1	2	2	1	1	2	2	0	1	12	10	8	5	6	11	12	5
33	010442	广州市越秀区汇泉学校	2	1	1	0	0	1	0	0	0	0	0	0	0	0	0	0	0	0	0	1	0	0
34	010443	广州市越秀区明德实验学校	167	9	45	1	1	1	0	1	2	0	1	0	1	1	8	4	7	7	4	8	4	3

注:各初中学校分得的公办示范性普通高中指标计划包含面向集团直接分配的指标计划。

3. 海珠区

序号	代码	送生学校名称	指标 考生数	省市 指标	区属 指标	华附	省实	广雅	执信	二中	六中	侨中	协和	广附	铁一 越秀	铁一 番禺	五中	南武	九十七 本部	九十七 金碧	四十七 一中	海珠 外国语
	0105	海珠区	5136	268	1084	11	26	32	32	36	32	21	26	24	14	14	290	240	115	90	182	167
1	010501	广州市第五中学	244	13	51	1	0	3	3	0	2	3	0	0	0	1	12	13	5	3	12	6
2	010503	广州市第二十六中学	124	6	30	0	0	1	1	1	2	0	1	0	0	0	15	5	3	3	2	2
3	010504	广州市第三十三中学	191	10	46	0	3	1	2	2	0	0	0	0	1	1	16	10	3	1	7	9
4	010505	广州市第四十一中学	295	15	61	0	0	3	3	1	3	1	3	1	0	0	13	12	11	3	8	14
5	010506	广州市海珠外国语实验中学	251	13	52	1	1	2	0	2	3	1	0	1	0	2	13	12	7	7	6	7
6	010509	广州市南武中学	259	13	54	1	1	1	0	1	1	0	1	6	0	1	13	13	5	3	10	10
7	010510	广州市岭南画派纪念中学	123	6	26	0	3	0	1	0	0	1	1	0	0	0	4	3	7	2	4	6
8	010511	广州市五中滨江学校	150	8	36	0	0	1	0	3	1	1	1	0	1	0	10	6	4	3	5	8
9	010512	广州市东晓中学	82	4	17	0	2	0	0	1	1	0	0	0	0	0	7	6	1	1	2	0
10	010513	广州市第九十七中学	199	10	41	0	1	1	0	2	2	1	2	0	0	1	15	7	2	2	6	9
11	010514	广州市第九十八中学	122	6	25	0	0	0	0	1	1	1	0	1	2	0	10	4	4	1	1	5
12	010517	广州市晓园中学	156	8	32	1	1	0	0	2	1	1	2	0	0	0	9	5	2	5	4	7
13	010518	广州市蓝天中学	135	7	28	1	2	0	0	1	2	0	0	1	0	0	5	9	4	4	5	1
14	010519	广州市江南外国语学校(北校区)	567	30	118	2	2	4	5	6	3	1	4	3	0	0	28	28	5	18	20	19
15	010520	广州市景中实验中学	145	8	30	1	1	0	2	2	0	0	0	0	2	0	8	8	3	3	7	1
16	010521	广州市绿翠现代实验学校(东校区)	394	20	82	0	1	3	3	3	4	1	2	1	1	1	18	15	10	8	16	15
17	010522	广州市聚德中学	181	9	38	1	0	0	2	0	0	1	1	2	1	1	16	10	2	1	7	2

序号	代码	送生学校名称	指标考生数	省市指标	区属指标	华附	省实	广雅	执信	二中	六中	侨中	协和	广附	铁一越秀	铁一番禹	五中	南武	九十七本部	九十七金碧	四十一中	海珠外国语
18	010524	广州市海珠区劬劳中学	128	7	27	0	1	1	1	1	2	0	0	0	0	1	8	9	2	1	4	3
19	010525	广州市新滘中学	69	4	14	0	0	1	1	0	0	0	0	2	0	0	3	5	2	2	1	1
20	010527	广州市海珠区黄圃初级中学	38	2	8	0	1	0	0	0	0	0	0	0	1	0	2	5	1	0	0	0
21	010528	广州市第四十一中学(东校区)	141	7	29	1	1	0	2	0	0	1	1	1	0	0	8	9	3	1	5	3
22	010530	中山大学附属中学	337	18	70	0	1	4	0	2	0	1	2	2	2	4	15	14	5	6	13	17
23	010531	广州市南武实验学校	192	10	40	0	1	3	1	2	0	1	0	0	2	0	12	6	8	1	10	3
24	010532	广州市海珠区珠江中学	502	26	105	1	3	3	4	2	3	2	4	2	1	1	21	24	14	9	22	15
25	010533	北大附中广州实验学校	98	5	20	0	0	0	1	1	1	1	1	0	0	0	7	2	2	1	4	4
26	010571	广州市海珠区春晖小学(附设中学)	0	0	0	0	0	0	0	0	0	0	0	0	0	0	0	0	0	0	0	0
27	010572	广州市海珠区红星学校(附设中学)	0	0	0	0	0	0	0	0	0	0	0	0	0	0	0	0	0	0	0	0
28	010573	广州市海珠中学	9	1	2	0	0	0	0	0	0	1	0	0	0	0	1	0	0	1	0	0
29	010574	广州市海珠区博爱学校	1	1	1	0	0	0	0	0	0	0	0	1	0	0	0	0	0	0	1	0
30	010575	广州市海珠区育华学校	0	0	0	0	0	0	0	0	0	0	0	0	0	0	0	0	0	0	0	0
31	010577	广州市海珠区春华学校(初中班)	0	0	0	0	0	0	0	0	0	0	0	0	0	0	0	0	0	0	0	0
32	010579	广州市海珠区华立学校(初中班)	0	0	0	0	0	0	0	0	0	0	0	0	0	0	0	0	0	0	0	0
33	010581	广州市海珠区康乐中学	3	1	1	0	0	0	0	0	0	1	0	0	0	0	1	0	0	0	0	0
34	010582	广州市海珠区华洲实验学校	0	0	0	0	0	0	0	0	0	0	0	0	0	0	0	0	0	0	0	0

注:各初中学校分得的公示示范性普通高中指标计划包含面向集团直接分配的指标计划。

4. 天河区

序号	代码	送生学校名称	指标 考生数	省市 指标	区属 指标	华附	省实	广雅	执信	二中	六中	侨中	协和	广附	铁一 越秀	铁一 番禺	广州 中学	七十 五中	一一 三中	八十 九中	天河 中学	东圃	天河 外国语
	0106	天河区	5970	311	1718	13	30	37	37	42	37	24	30	28	17	16	340	220	205	320	320	205	108
1	010601	广州市第十八中学	234	12	67	0	2	4	0	2	1	0	1	0	1	1	9	11	6	15	14	5	7
2	010603	广州中学	820	42	236	4	4	3	7	3	8	2	3	4	2	2	46	25	35	41	44	26	19
3	010604	广州市第七十五中学	412	21	118	0	4	3	3	3	2	2	2	2	0	0	21	16	11	26	26	12	6
4	010605	广州市第八十九中学	306	15	88	0	2	0	4	3	1	1	1	2	1	0	20	8	13	13	23	8	3
5	010606	广州市第一一三中学	549	28	158	1	0	4	3	6	5	3	1	2	2	1	34	24	16	25	31	20	8
6	010607	广州市天河外国语学校	166	8	48	0	1	0	1	1	2	0	0	0	2	1	4	7	12	11	9	3	2
7	010608	广州市东圃中学	417	21	120	1	1	2	5	1	2	2	3	0	2	2	32	11	12	22	25	11	7
8	010609	广州市天河中学	429	22	123	3	1	4	2	1	2	1	3	4	0	1	27	15	15	22	19	18	7
9	010611	广州市天荣中学	146	7	42	0	1	0	0	1	0	1	2	2	0	0	5	7	7	10	5	3	5
10	010613	广州市长兴中学	171	8	49	1	1	3	1	0	1	0	0	0	0	1	3	9	3	10	10	11	3
11	010615	广州市骏景中学	141	7	40	0	0	2	0	2	1	1	1	0	0	0	8	7	7	12	5	1	0
12	010616	广州市泰安中学	190	9	54	1	3	1	1	1	0	0	0	0	1	1	10	8	7	7	11	9	2
13	010617	广州市天河区汇景实验学校	541	28	155	0	3	3	1	7	4	3	3	2	2	0	30	16	19	28	27	25	10
14	010618	广州市华颖外国语学校	98	5	28	0	0	0	0	2	1	1	1	0	0	0	8	7	0	6	1	5	1
15	010619	广州市天河中学猎德实验学校	58	3	16	0	0	1	0	1	1	0	0	0	0	0	5	1	2	2	3	2	1
16	010620	广州市第一一三中学陶育实验学校	78	4	22	0	0	0	1	0	0	0	1	1	1	0	0	4	1	7	6	3	1
17	010630	华南理工大学附属中学	131	6	38	0	0	2	1	0	0	0	3	0	0	0	6	7	4	10	5	4	2
18	010631	广州市天河区暨南大学附属实验学校	166	8	48	0	1	1	0	0	1	2	0	1	2	0	9	5	5	10	12	3	4
19	010632	华南师范大学附属中学	106	5	30	0	0	0	1	1	1	2	0	0	0	0	10	2	5	2	3	7	1
20	010662	广东实验中学附属天河学校	621	32	179	2	4	1	2	5	3	2	4	6	0	3	34	21	18	31	37	25	13
21	010663	广州市天河区黄村中英文学校	0	0	0	0	0	0	0	0	0	0	0	0	0	0	0	0	0	0	0	0	0
22	010664	天河区兴华培智学校	1	1	1	0	0	0	0	0	1	0	0	0	0	0	0	0	0	0	0	0	1
23	010666	广州市天河区嘉福学校	6	1	2	0	0	0	1	0	0	0	0	0	0	0	1	0	0	0	0	0	1
24	010667	天河区科技园中英文学校	5	1	1	0	0	1	0	0	0	0	0	0	0	0	0	0	0	1	0	0	0
25	010668	天河区培艺学校	23	1	6	0	0	0	0	0	0	0	0	0	1	0	1	0	2	1	1	0	1

序号	代码	送生学校名称	指标考生数	省市指标	区属指标	华附	省实	广雅	执信	二中	六中	侨中	协和	广附	铁一越秀	铁一番禹	广州中学	七十五中	二三中	八十九中	天河中学	天河外国语
26	010670	广州市思源学校	6	1	2	0	0	0	1	0	0	0	0	0	0	0	1	0	0	1	0	0
27	010671	广州市华美英语实验学校	41	2	12	0	0	1	1	0	0	0	0	0	0	0	3	2	2	3	0	2
28	010672	广州市南国学校	48	2	14	0	0	0	0	0	0	1	0	0	0	1	6	5	0	1	2	0
29	010673	天河区明珠中英文学校	4	1	1	0	0	0	0	0	0	0	0	1	0	0	0	0	0	0	0	1
30	010675	天河区新都学校	0	0	0	0	0	0	0	0	0	0	0	0	0	0	0	0	0	0	0	0
31	010676	天河区新蕾五星学校	6	1	2	0	0	0	0	0	0	0	0	0	0	1	1	0	0	0	0	1
32	010677	天河区同仁学校	0	0	0	0	0	0	0	0	0	0	0	0	0	0	0	0	0	0	0	0
33	010678	天河区天泽中学	32	1	9	0	0	0	0	0	0	0	0	0	0	1	2	2	1	1	1	2
34	010680	天河区培智学校	2	1	1	0	1	0	0	0	0	0	0	0	0	0	0	0	0	1	0	0
35	010681	天河区同仁实验学校	3	1	1	0	1	0	0	0	0	0	0	0	0	0	0	0	1	0	0	0
36	010682	天河区大观学校	0	0	0	0	0	0	0	0	0	0	0	0	0	0	0	0	0	0	0	0
37	010683	天河区天骄中英文学校	0	0	0	0	0	0	0	0	0	0	0	0	0	0	0	0	0	0	0	0
38	010684	天河区育华学校	2	1	1	0	0	0	1	0	0	0	0	0	0	0	1	0	0	0	0	0
39	010686	天河区龙圣学校	0	0	0	0	0	0	0	0	0	0	0	0	0	0	0	0	0	0	0	0
40	010687	天河区荣福学校	1	0	1	0	0	0	0	0	0	0	0	0	0	0	1	0	0	0	0	0
41	010688	天河区大华学校	0	0	0	0	0	0	0	0	0	0	0	0	0	0	0	0	0	0	0	0
42	010689	天河区成龙中学	2	1	1	0	0	0	0	0	0	0	0	1	0	0	0	0	0	1	0	0
43	010690	天河区东风学校	0	0	0	0	0	0	0	0	0	0	0	0	0	0	0	0	0	0	0	0
44	010691	天河区东泰学校	2	1	1	0	0	0	0	1	0	0	0	0	0	0	0	0	0	0	0	1
45	010692	天河区同仁艺体实验中学	2	1	1	0	0	0	0	1	0	0	0	0	0	0	1	0	0	0	0	0
46	010693	天河区凤凰中学	0	0	0	0	0	0	0	0	0	0	0	0	0	0	0	0	0	0	0	0
47	010694	天河区同仁天兴中学	2	1	1	0	0	1	0	0	0	0	0	0	0	0	1	0	0	0	0	0
48	010695	天河区新昌学校	0	0	0	0	0	0	0	0	0	0	0	0	0	0	0	0	0	0	0	0
49	010696	广州市天河区科韵路学校	2	1	1	0	0	0	0	0	0	0	1	0	0	0	0	0	1	0	0	0

注：各初中学校分得的公办示范性普通高中指标计划包含面向集团直接分配的指标计划。

5. 白云区

序号	代码	送生学校名称	指标 考生数	省市 指标	区属 指标	华附	省实	广雅	执信	二中	六中	侨中	协和	广附	铁一 越秀	铁一 番禺	培英	六十五中	大同	白云 中学	彭加木	二外	七十 一中
	0111	白云区	5648	295	1791	13	29	35	35	40	35	23	28	26	16	15	336	301	258	258	215	165	258
1	011102	广州市白云区同和中学	240	12	81	1	0	2	1	0	1	0	4	2	1	0	24	10	5	10	11	7	14
2	011103	广州市广园中学	174	9	53	0	1	3	0	1	0	1	2	1	0	0	7	13	7	8	3	4	11
3	011106	广州市白云区钟落潭中学	179	9	61	0	0	2	0	0	3	0	0	1	0	3	15	8	11	5	9	3	10
4	011107	广州市白云区龙岗中学	35	2	11	0	0	1	0	0	0	0	0	0	1	0	4	4	1	0	0	2	0
5	011108	广州市白云区新和中学	30	2	10	0	1	0	1	0	0	0	0	0	0	0	2	1	2	1	1	1	2
6	011110	白云区竹料第一中学	107	6	37	0	1	2	0	1	0	2	0	0	0	0	5	8	6	6	3	4	5
7	011111	白云区竹料第二中学	62	3	21	0	0	0	0	2	1	0	0	0	0	0	2	5	5	2	3	3	1
8	011112	白云区竹料第三中学	73	4	22	0	1	0	0	1	0	0	0	1	0	1	2	5	2	2	4	3	4
9	011113	广州市第一一六中学	134	7	45	1	0	1	0	1	1	1	0	1	1	0	10	4	8	8	6	4	5
10	011114	广州市白云区太和中学	117	6	40	0	0	1	1	3	0	0	0	1	0	0	8	8	6	6	4	1	7
11	011115	广州市第一一五中学	142	7	43	1	0	0	2	1	1	1	0	1	0	0	7	8	4	9	5	3	7
12	011117	广州市第七十中学	92	5	28	1	1	0	0	0	2	0	0	0	1	0	5	8	1	5	5	3	1
13	011118	广州市白云区龙归中学	58	3	18	0	0	0	2	0	1	0	0	0	0	0	5	4	1	1	2	2	3
14	011119	广州市白云区神山中学	101	5	31	0	1	1	0	0	1	0	1	0	0	1	7	4	4	2	6	2	6
15	011120	广州市白云区石龙中学	80	4	24	0	0	2	1	0	0	0	0	0	1	0	9	3	2	5	2	2	1
16	011121	广州市第七十二中学	53	3	16	0	1	0	0	2	0	0	0	0	0	0	7	1	3	2	2	1	0
17	011122	白云区江高二中	143	7	49	1	1	0	1	0	2	1	0	0	0	1	8	15	4	6	4	4	8
18	011123	白云区江高三中	92	5	31	0	0	2	0	0	2	0	1	0	0	0	6	7	5	3	4	0	6
19	011124	广州白云区西洲中学	61	3	19	0	1	0	0	1	0	0	0	1	0	0	2	2	4	4	1	5	1

序号	代码	送生学校名称	指标考生数	省市指标	区属指标	华附	省实	广雅	执信	二中	六中	侨中	协和	广附	铁一越秀	铁一番禹	培英	六十五中	大同	白云中学	彭加木	二外	七十一中
20	011125	广州市第一一四中学	46	2	16	0	0	0	0	0	0	0	0	0	1	1	3	6	1	2	0	2	2
21	011126	广州市白云区大朗中学	86	4	29	0	0	0	0	0	1	0	1	1	0	1	2	5	3	8	6	4	1
22	011127	广州市白云区颜乐天纪念中学	148	8	45	0	1	0	0	3	1	0	1	2	0	0	4	6	6	6	8	4	11
23	011128	广州市白云区嘉禾中学	91	5	31	0	0	0	0	0	1	1	3	0	0	0	10	2	4	2	2	7	4
24	011129	白云区新市中学	70	4	23	0	0	0	1	0	0	0	0	2	1	0	8	2	4	4	1	3	1
25	011130	广州市白云区三元里中学	116	6	39	0	2	1	0	1	1	1	0	0	0	0	8	2	5	10	5	3	6
26	011131	广州市第七十三中学	100	5	33	0	1	0	0	0	2	1	0	1	0	0	4	4	10	2	4	5	4
27	011133	广州市白云区人和第一中学	97	5	30	0	1	0	0	0	0	1	0	1	1	1	7	3	7	5	1	4	3
28	011134	广州市白云区人和镇第二中学	105	5	32	0	1	0	2	0	1	0	0	0	1	0	6	4	1	4	3	6	8
29	011135	广州市白云区人和第三中学	80	4	27	0	0	0	0	1	0	1	1	0	0	1	4	3	6	1	3	4	6
30	011136	白云区江村中学	105	5	32	3	0	0	0	1	0	1	0	0	0	0	10	4	2	4	5	3	4
31	011137	广州市白云区金沙中学	86	4	26	0	0	0	1	0	0	1	1	1	0	0	5	2	6	2	5	1	5
32	011138	广州市第二外国语学校	256	13	78	0	3	1	2	1	1	2	0	0	1	2	12	13	7	12	11	8	15
33	011144	广州市白云区明德中学	50	3	17	0	0	0	1	1	0	0	0	1	0	0	2	7	2	4	0	1	1
34	011153	广州市白云区石井中学	126	7	42	0	0	1	1	2	0	1	0	1	1	0	8	4	7	5	10	4	4
35	011154	广东华侨中学(金沙洲校区)	72	4	22	0	0	2	0	0	1	0	1	0	0	0	3	5	6	3	2	1	2
36	011155	广州市第六十五中学(同德校区)	169	9	58	1	1	0	0	1	2	0	1	1	1	1	7	9	10	14	4	6	8
37	011168	广州市白云区华南师范大学附属太和实验学校	95	5	29	1	0	1	0	3	0	0	0	0	0	0	3	8	3	3	6	4	2
38	011169	广州白云广雅实验学校	294	15	90	1	1	1	4	2	1	2	0	2	1	0	17	13	15	12	10	11	12
39	011170	广州市白云区培英实验中学	173	9	53	1	0	2	1	1	1	0	1	1	1	0	15	8	3	16	2	1	8
40	011171	广州市梓元岗中学	54	3	16	0	0	1	1	0	1	0	0	0	0	0	3	0	7	1	0	2	3

序号	代码	送生学校名称	指标考生数	省市指标	区属指标	华附	省实	广雅	执信	二中	六中	侨中	协和	广附	铁一越秀	铁一番禹	培英	六十五中	大同	白云中学	彭加木	二外	七十一中
41	011172	民航广州子弟学校	37	2	11	0	0	1	1	0	0	0	0	0	0	0	3	0	3	0	2	2	1
42	011173	广州华联外语实验学校	0	0	0	0	0	0	0	0	0	0	0	0	0	0	0	0	0	0	0	0	0
43	011174	广州市白云区广外附属中学	76	4	23	0	0	0	0	1	1	0	1	0	1	0	2	10	2	2	1	2	4
44	011175	广州白云区启明中学	16	1	5	1	0	0	0	0	0	0	0	0	0	0	0	0	1	2	0	0	2
45	011176	广州市白云区京师实验学校	12	1	4	0	0	0	1	0	0	0	0	0	0	0	1	1	1	0	1	0	0
46	011177	广州市白云区珠江中学	0	0	0	0	0	0	0	0	0	0	0	0	0	0	0	0	0	0	0	0	0
47	011178	广州白云广附实验学校	104	5	32	0	1	1	1	0	0	0	2	0	0	0	10	4	5	4	3	3	3
48	011180	白云区嘉福中学	0	0	0	0	0	0	0	0	0	0	0	0	0	0	0	0	0	0	0	0	0
49	011181	广州市白云区信孚泽德中学	4	1	1	0	1	0	0	0	0	0	0	0	0	0	0	1	0	0	0	0	0
50	011183	白云区龙涛中学	1	1	1	0	0	0	0	1	0	0	0	0	0	0	0	0	1	0	0	0	0
51	011184	白云区龙江中学	0	0	0	0	0	0	0	0	0	0	0	0	0	0	0	0	0	0	0	0	0
52	011185	广州市广外附设外语学校	241	13	73	0	1	1	3	2	1	2	2	0	0	1	10	15	13	10	9	4	12
53	011187	广州市广大附属实验学校	56	3	17	0	0	1	0	0	0	1	1	0	0	0	0	3	0	3	4	2	5
54	011188	华师附中新世界学校	329	17	100	0	1	1	1	5	3	0	2	2	1	1	18	15	16	17	14	6	14
55	011190	白云区嘉禾新都学校	0	0	0	0	0	0	0	0	0	0	0	0	0	0	0	0	0	0	0	0	0
56	011191	广州市白云区景泰中学	133	7	41	0	1	1	2	1	1	1	0	0	0	0	6	10	6	6	7	4	2
57	011192	白云区汇侨中学	69	4	21	0	2	0	2	0	0	0	0	0	0	0	3	2	5	1	2	2	6
58	011193	广州市白云区桃园中学	76	4	23	0	1	1	0	0	0	0	1	1	0	0	3	5	4	3	5	0	3
59	011194	广州市第六十七中学	72	4	22	0	1	1	0	0	0	1	1	0	0	0	4	5	3	3	4	1	2
60	011195	广州市白云区成龙中学	0	0	0	0	0	0	0	0	0	0	0	0	0	0	0	0	0	0	0	0	0
61	011196	广州市白云区平沙培英学校	30	1	9	0	0	0	1	0	0	0	0	0	0	0	0	2	2	2	0	1	2

注:各初中学校分得的公办示范性普通高中指标计划包含面向集团直接分配的指标计划。

6. 黄埔区

序号	代码	送生学校名称	指标 考生数	省市 指标	区属 指标	华附	省实	广雅	执信	二中	六中	侨中	协和	广附	铁一 越秀	铁一 番禺	八十 六中	玉岩	科中
	0112	黄埔区	4278	220	820	9	22	26	26	30	26	17	21	20	12	11	300	280	240
1	011202	广州市第八十六中学初中部	263	13	49	1	1	2	3	0	1	2	0	1	1	1	20	16	13
2	011203	广州开发区外国语学校	147	7	28	1	0	2	1	0	2	0	0	0	1	0	10	12	6
3	011204	广州市第一二三中学	232	12	52	0	0	1	1	4	0	1	3	1	0	1	22	18	12
4	011206	广州石化中学	181	9	34	0	0	1	1	2	1	0	1	0	2	1	7	16	11
5	011207	广州市黄埔区港湾中学	189	10	42	0	1	2	1	2	2	0	1	1	0	0	16	15	11
6	011208	广州市黄埔区新港中学	124	6	23	1	0	1	0	0	0	2	0	2	0	0	11	7	5
7	011210	黄埔区双沙中学	73	4	14	0	1	1	0	0	2	0	0	0	0	0	4	6	4
8	011211	广州开发区中学	347	18	65	0	1	3	3	2	3	3	0	2	1	0	31	22	12
9	011212	东区中学	73	4	14	0	0	1	0	2	0	0	0	1	0	0	4	8	2
10	011213	广州科学城中学	130	7	24	1	1	1	1	1	0	1	1	0	0	0	7	12	5
11	011215	广州市第一一七中学	152	8	29	0	0	1	2	1	0	1	1	0	1	1	16	6	7
12	011216	九佛中学	168	8	32	0	0	0	1	0	1	1	3	1	1	0	10	15	7
13	011217	九佛第二中学	143	7	27	0	0	3	1	1	1	0	0	1	0	0	13	6	8
14	011219	镇龙中学	248	13	47	0	0	1	3	4	0	0	0	1	1	3	19	9	19
15	011220	广州市玉岩中学	189	10	36	0	1	0	1	2	2	1	2	0	0	1	11	13	12
16	011221	华峰中学	77	4	14	0	1	0	1	0	0	0	1	0	1	0	5	5	4
17	011222	广州市黄埔华南师范大学附属初级中学	277	14	52	1	4	1	1	1	0	1	1	3	1	0	15	15	22

序号	代码	送生学校名称	指标考生数	省市指标	区属指标	华附	省实	广雅	执信	二中	六中	侨中	协和	广附	铁一越秀	铁一番禹	八十六中	玉岩	科中
18	011223	广州市黄埔区玉岩天健实验学校	192	10	36	1	1	0	0	2	3	0	2	0	1	0	11	12	13
19	011224	广州开发区华南师范大学附属外国语学校	64	3	12	0	1	2	0	0	0	0	0	0	0	0	5	5	2
20	011227	广州市黄埔区玉泉学校	158	8	30	1	1	0	0	1	1	2	0	1	0	1	10	7	13
21	011228	北京师范大学广州实验学校	104	5	19	0	0	0	1	0	1	1	0	2	0	0	4	6	9
22	011260	黄埔区同仁学校	0	0	0	0	0	0	0	0	0	0	0	0	0	0	0	0	0
23	011261	黄埔区东晖学校	0	0	0	0	0	0	0	0	0	0	0	0	0	0	0	0	0
24	011265	黄埔区育才学校	3	1	1	0	0	0	0	0	0	0	1	0	0	0	0	1	0
25	011267	黄埔区国光学校	0	0	0	0	0	0	0	0	0	0	0	0	0	0	0	0	0
26	011270	广州市黄埔中大附属外国语实验中学	21	1	4	0	0	0	0	0	0	0	0	1	0	0	1	2	1
27	011271	黄埔区春晖学校	2	1	1	0	0	0	0	0	0	0	1	0	0	0	0	0	1
28	011272	黄埔区东联学校	0	0	0	0	0	0	0	0	0	0	0	0	0	0	0	0	0
29	011273	广州市黄埔崇德实验学校	0	0	0	0	0	0	0	0	0	0	0	0	0	0	0	0	0
30	011274	广州市黄埔军校纪念中学	226	11	42	1	3	1	1	1	0	0	2	1	1	0	14	13	15
31	011275	广州南方中英文学校	3	1	1	0	0	0	0	1	0	0	0	0	0	0	0	1	0
32	011277	广州市二中苏元实验学校	294	15	55	0	1	2	2	2	3	1	1	1	0	2	20	19	16
33	011278	广州市黄埔广附实验学校	198	10	37	1	4	0	1	1	3	0	0	0	0	0	14	13	10

注：各初中学校分得的公办示范性普通高中指标计划包含面向集团直接分配的指标计划。

7. 番禺区

序号	代码	送生学校名称	指标 考生数	省市 指标	区属 指标	华附	省实	广雅	执信	二中	六中	侨中	协和	广附	铁一 越秀	铁一 番禺	仲元	番中	番实	象贤	洛城	禺山	大龙	二师 附中
	0113	番禺区	8889	467	3062	20	45	55	55	62	55	36	44	46	25	24	460	460	276	460	276	440	230	460
1	011303	广州市番禺区实验中学	248	13	85	1	0	2	1	0	1	0	3	3	2	0	7	16	11	12	9	14	6	10
2	011304	广州市番禺区市桥东风中学	415	21	143	0	2	2	2	5	5	0	2	1	2	0	24	32	9	16	9	22	8	23
3	011305	广州市番禺区市桥侨联中学	250	13	86	0	0	4	2	2	1	1	0	2	1	0	9	16	9	11	11	13	7	10
4	011306	广州市番禺区少年儿童业余体校	5	1	2	0	1	0	0	0	0	0	0	0	0	0	1	1	0	0	0	0	0	0
5	011307	广州市番禺区市桥沙头中学	145	7	50	0	0	1	1	1	1	0	2	1	0	0	10	9	4	12	5	5	3	2
6	011310	广州市番禺区市桥村中学	330	17	113	1	2	3	1	2	2	1	2	1	0	2	17	17	8	17	9	22	3	20
7	011311	广东第二师范学院广州南站附属学校	167	8	57	1	1	0	0	1	1	0	1	1	1	1	8	7	11	7	6	10	2	6
8	011312	广州市番禺区钟村奥园学校	32	1	11	0	0	0	0	0	1	0	0	0	0	0	1	1	3	1	1	2	2	0
9	011313	广州市番禺区大石中学	444	23	153	0	4	3	1	4	1	2	2	4	1	1	20	24	11	23	11	28	13	23
10	011314	广州市番禺区洛浦中学	116	6	40	1	0	1	1	0	1	0	2	0	0	0	6	8	3	5	3	4	3	8
11	011315	广州市番禺区洛浦沙滘中学	123	6	42	1	1	1	1	0	1	0	0	0	1	0	6	3	4	5	6	6	3	9
12	011316	广州市番禺区大石富丽中学	164	8	56	0	0	1	1	2	0	0	2	1	0	1	6	12	6	9	8	5	6	4
13	011317	广州市番禺区洛溪新城中学	297	15	102	0	2	1	2	3	2	1	0	1	2	1	24	12	6	16	7	16	8	13
14	011318	广州市番禺区市桥南村中学	237	12	89	0	3	1	0	2	1	2	1	2	0	0	13	22	10	9	3	13	7	12
15	011319	广州市番禺区市桥镇侨联中学	198	10	68	2	0	4	1	1	1	1	0	0	0	0	10	8	8	9	4	11	8	10
16	011321	广东第二师范学院番禺附属初级中学	221	11	76	0	1	0	1	1	1	3	3	0	1	0	10	7	15	11	7	11	4	11
17	011324	广州市番禺区化龙中学	263	13	90	0	4	0	2	3	1	2	0	1	0	0	9	8	6	18	11	18	8	12
18	011325	广州市番禺区市桥石楼中学	131	7	45	1	0	1	1	0	0	2	0	1	1	0	9	4	4	5	7	4	6	6
19	011326	广州市番禺区市桥石楼镇第二中学	137	7	47	0	1	0	1	1	1	0	0	1	1	1	8	5	3	9	3	7	5	7

序号	代码	送生学校名称	指标 考生数	省市 指标	区属 指标	华附	省实	广雅	执信	二中	六中	侨中	协和	广附	铁一 越秀	铁一 番禺	仲元	番中	番实	象贤	洛城	禺山	大龙	二师 附中
20	011327	广州市番禺区石楼镇海鸥学校	135	7	46	0	0	0	1	1	1	0	1	0	2	1	5	9	4	7	4	7	4	6
21	011328	广州市番禺区石碁中学	74	4	25	1	0	0	0	0	1	0	1	0	1	0	4	3	0	4	3	4	3	4
22	011329	广州市番禺区石碁镇第二中学	176	9	61	0	1	0	1	0	3	2	2	0	0	0	10	9	5	11	2	9	3	12
23	011330	广州市番禺区石碁镇第三中学	286	15	98	1	1	3	4	2	0	1	1	1	1	0	12	20	12	13	7	12	7	15
24	011331	广州市番禺区莲花山中学	99	5	34	0	3	0	0	0	0	1	1	0	0	0	0	6	2	7	5	4	1	9
25	011333	广州市番禺区沙湾镇象达中学	391	20	134	0	2	4	3	1	1	3	1	3	1	1	24	16	9	24	13	18	12	18
26	011334	广州市番禺区沙湾镇象骏中学	93	5	32	0	2	0	0	1	0	0	0	2	0	0	5	2	1	3	3	9	0	9
27	011356	广州市番禺区市桥星海中学	495	26	170	0	1	2	3	4	5	3	2	3	1	2	32	23	13	26	14	24	13	25
28	011357	广州市番禺区市桥镇第四中学	263	14	90	1	1	3	3	1	2	0	2	0	0	1	17	13	9	12	6	14	3	16
29	011358	广州市番禺区市桥象圣中学	159	8	55	2	1	0	1	1	1	1	0	0	1	0	10	7	6	8	6	4	4	10
30	011363	广州市番禺区市桥桥城中学	616	32	212	2	3	3	6	5	5	2	3	1	1	1	34	25	17	36	23	32	14	31
31	011364	广州市番禺区市桥桥兴中学	370	19	127	1	1	3	1	3	1	1	4	3	0	1	16	18	11	30	10	16	5	21
32	011365	广州市铁一中学(番禺校区)	246	13	85	2	1	2	0	3	0	1	0	0	0	4	12	14	13	10	7	11	5	13
33	011366	广州大学附属中学(番禺校区)	110	10	38	0	1	0	0	1	3	0	1	4	0	0	7	6	6	3	4	2	2	8
34	011367	广州市番禺区嘉诚学校	1	1	1	0	0	1	0	0	0	0	0	0	0	0	0	0	0	0	0	0	1	0
35	011370	广州市番禺区祈福英语实验学校	97	5	33	0	0	0	1	1	2	0	0	0	0	1	3	4	3	9	3	4	3	4
36	011371	广州市番禺区祈福新邨学校	115	6	40	0	0	0	1	1	1	1	1	0	0	1	8	5	2	6	2	7	5	5
37	011373	广州市番禺执信中学	234	12	80	0	1	2	3	1	2	1	1	0	0	1	12	8	6	12	11	11	8	12
38	011374	广州市华师附中番禺学校	356	18	122	1	1	3	3	1	1	2	1	3	1	1	18	28	6	14	13	16	11	16
39	011375	广州市番禺区华南碧桂园学校	193	10	66	0	0	0	1	3	2	1	0	3	0	0	13	13	3	9	8	4	6	10
40	011376	广州市番禺区明德广地实验学校	12	1	4	0	0	0	0	0	1	0	0	0	0	0	0	1	1	0	0	1	0	1

序号	代码	送生学校名称	指标考生数	省市指标	区属指标	华附	省实	广雅	执信	二中	六中	侨中	协和	广附	铁一越秀	铁一番禺	仲元	番中	番实	象贤	洛城	禺山	大龙	二师附中
41	011377	广州市番禺区新英才中英文学校	0	0	0	0	0	0	0	0	0	0	0	0	0	0	0	0	0	0	0	0	0	0
42	011378	广州市番禺区天星学校	2	1	1	0	1	0	0	0	0	0	0	0	0	0	0	0	0	0	0	0	0	1
43	011379	广州市番禺区金华学校	0	0	0	0	0	0	0	0	0	0	0	0	0	0	0	0	0	0	0	0	0	0
44	011380	广州市番禺区北师大南奥实验学校	39	2	13	0	0	0	1	0	0	0	0	1	0	0	3	0	1	3	0	1	2	3
45	011381	广州市番禺区大石会江实验学校	0	0	0	0	0	0	0	0	0	0	0	0	0	0	0	0	0	0	0	0	0	0
46	011382	广州市番禺区仲元实验学校	198	10	68	0	0	1	1	2	0	1	1	0	2	2	7	12	7	8	6	10	8	10
47	011383	广州市番禺区新英豪中英文学校	4	1	1	0	0	1	0	0	0	0	0	0	0	0	0	1	0	0	0	0	0	0
48	011384	广州市番禺区新君豪中英文学校	0	0	0	0	0	0	0	0	0	0	0	0	0	0	0	0	0	0	0	0	0	0
49	011385	广州市番禺区大石大山学校	3	1	1	0	0	0	0	1	0	0	0	0	0	0	0	0	1	0	0	0	0	0
50	011386	广州市番禺区洛浦夏滢学校	2	1	1	1	0	0	0	0	0	0	0	0	0	0	0	0	0	1	0	0	0	0
51	011387	广州市番禺区化龙镇大博学校	1	1	1	0	0	0	0	1	0	0	0	0	0	0	0	0	0	0	1	0	0	0
52	011388	广州市番禺区沙湾华阳初级中学	0	0	0	0	0	0	0	0	0	0	0	0	0	0	0	0	0	0	0	0	0	0
53	011389	广州市番禺区鸿翔学校	0	0	0	0	0	0	0	0	0	0	0	0	0	0	0	0	0	0	0	0	0	0
54	011391	广州市番禺区广博学校	5	1	2	0	1	0	0	0	0	0	0	0	0	0	0	0	1	0	0	1	0	0
55	011392	广州市番禺区香江育才实验学校	191	10	66	0	1	2	2	0	1	0	1	2	1	0	10	5	6	9	5	8	8	15
56	011393	广州市番禺区大岭学校	0	0	0	0	0	0	0	0	0	0	0	0	0	0	0	0	0	0	0	0	0	0
57	011394	广州市番禺区万翔学校	0	0	0	0	0	0	0	0	0	0	0	0	0	0	0	0	0	0	0	0	0	0

注:各初中学校分得的公办示范性普通高中指标计划包含面向集团直接分配的指标计划。

8. 花都区

序号	代码	送生学校名称	指标 考生数	省市 指标	区属 指标	华附	省实	广雅	执信	二中	六中	侨中	协和	广附	铁一 越秀	铁一 番禺	秀全	邝维焯	新华 中学	圆玄
	0114	花都区	5276	274	1354	12	27	33	32	37	32	21	26	25	15	14	432	336	336	250
1	011402	广州市花都区邝维焯纪念中学	359	18	92	1	3	4	0	3	1	4	0	1	0	1	36	24	23	9
2	011404	广州市花都区实验中学	596	31	153	3	3	4	5	3	4	3	3	2	1	0	50	29	46	28
3	011405	广州市花都区育才学校	51	2	13	0	1	0	0	0	0	1	0	0	0	0	4	4	4	1
4	011406	广州市花都区新华街培新学校	208	10	53	0	2	0	2	0	2	0	1	2	0	1	21	13	12	7
5	011407	广州市花都区新雅街清布初级中学	147	7	37	0	0	1	0	2	2	1	0	1	0	0	8	11	9	9
6	011408	广州市花都区秀全街九潭初级中学	132	6	34	0	0	0	0	2	3	0	0	1	0	0	13	10	11	0
7	011411	广州市花都区新华街金华学校	125	6	32	0	0	0	1	0	3	0	0	1	1	0	7	12	7	6
8	011412	广州市花都区新华街云山学校	477	24	122	0	2	5	4	0	1	2	7	2	1	0	29	37	38	18
9	011413	广州市花都区花东镇榴花初级中学	86	4	22	0	0	0	3	0	1	0	0	0	0	0	2	10	5	5
10	011414	广州市花都区花东镇北兴初级中学	115	6	29	0	0	0	2	1	1	0	0	0	1	1	8	11	5	5
11	011416	广州市花都区花东中学	72	3	18	0	0	0	0	0	0	0	0	1	1	1	7	3	3	5
12	011417	广州市花都区花东镇大塘塘初级中学	119	6	30	1	0	0	0	2	1	0	1	0	1	0	9	4	10	7
13	011418	广州市花都区花东镇迳口初级中学	89	4	23	0	0	0	0	1	1	0	0	1	0	1	8	6	5	4
14	011419	广州市花都区花东镇联安初级中学	68	3	17	1	0	0	1	0	1	0	0	0	0	0	6	5	3	3
15	011420	广州市花都区花山镇花山初级中学	240	12	61	0	1	1	0	1	1	1	0	3	2	2	16	15	17	13
16	011423	广州市花都区花山镇华侨初级中学	136	7	35	1	3	0	0	1	0	0	2	0	0	0	15	6	5	9
17	011424	广州市花都区梯面镇梯面初级中学	31	1	8	0	0	0	0	0	0	0	0	0	1	0	2	4	0	2

序号	代码	送生学校名称	指标 考生数	省市 指标	区属 指标	华附	省实	广雅	执信	二中	六中	侨中	协和	广附	铁一 越秀	铁一 番禺	秀全	邝维煜	新华 中学	圆玄
18	011425	广州市花都区狮岭镇芙蓉初级中学	42	2	11	0	0	0	1	0	0	0	0	1	0	0	2	1	6	2
19	011426	广州市花都区狮岭中学	43	2	11	0	0	0	0	1	0	0	0	1	0	0	4	2	1	4
20	011427	广州市花都区狮岭镇狮峰初级中学	154	8	39	0	2	1	1	0	2	0	1	1	0	0	14	5	13	7
21	011428	广州市花都区花城街长岗初级中学	115	6	29	1	0	2	1	1	0	1	0	0	0	0	10	8	7	4
22	011429	广州市花都区狮岭镇冯村初级中学	57	3	14	0	0	0	1	0	0	0	1	0	0	1	3	6	2	3
23	011430	广州市花都区赤坭中学	89	4	23	0	1	0	0	1	0	0	0	0	1	1	7	5	6	5
24	011432	广州市花都区赤坭镇三和庄初级中学	57	3	14	0	0	1	0	0	0	1	0	0	0	1	5	4	2	3
25	011433	广州市花都区炭步镇炭步初级中学	109	5	28	0	0	0	1	3	0	0	0	1	0	0	8	11	4	5
26	011434	广州市花都区炭步镇第二初级中学	88	4	22	0	0	1	0	0	1	0	1	0	1	0	7	4	5	6
27	011437	广州市花都区新雅街雅瑶初级中学	152	7	39	1	1	1	0	1	1	0	1	0	1	0	15	9	9	6
28	011438	广州市花都区圆玄中学	191	10	49	0	1	1	1	0	2	3	1	1	0	0	14	13	12	10
29	011439	广州市花都区秀全外国语学校	394	20	101	0	3	5	3	3	1	3	1	1	0	0	33	19	21	28
30	011440	广州市花都区秀雅学校	195	10	50	0	1	2	1	1	1	1	2	1	0	0	19	11	14	6
31	011441	广州市花都区新雅街嘉行学校	7	1	2	0	0	0	0	0	0	0	0	1	0	0	1	0	0	1
32	011442	广州市花都区新雅街镜湖学校	11	1	3	0	0	0	0	0	0	0	0	0	0	1	2	1	0	0
33	011456	广州市花都区翰林学校	1	1	1	1	0	0	0	0	0	0	0	0	0	0	0	1	0	0
34	011457	广州大学附属中学花都实验学校	138	7	35	0	1	0	0	2	1	0	1	1	1	0	13	9	6	7
35	011458	广州市花都区卓悦学校	0	0	0	0	0	0	0	0	0	0	0	0	0	0	0	0	0	0
36	011459	广州市花都区耀华学校	0	0	0	0	0	0	0	0	0	0	0	0	0	0	0	0	0	0

序号	代码	送生学校名称	指标 考生数	省市 指标	区属 指标	华附	省实	广雅	执信	二中	六中	侨中	协和	广附	铁一 越秀	铁一 番禺	秀全	邝维煜	新华 中学	圆玄
37	011460	广州市花都区哈博学校	0	0	0	0	0	0	0	0	0	0	0	0	0	0	0	0	0	0
38	011461	广州市花都区博雅实验学校	0	0	0	0	0	0	0	0	0	0	0	0	0	0	0	0	0	0
39	011462	广州市花都区龙涛实验学校	0	0	0	0	0	0	0	0	0	0	0	0	0	0	0	0	0	0
40	011463	广州市花都区同心学校	0	0	0	0	0	0	0	0	0	0	0	0	0	0	0	0	0	0
41	011464	广州市花都区万和学校	0	0	0	0	0	0	0	0	0	0	0	0	0	0	0	0	0	0
42	011465	广州市花都区新芙蓉学校	0	0	0	0	0	0	0	0	0	0	0	0	0	0	0	0	0	0
43	011466	广州市花都区华田学校	1	1	1	0	0	0	0	1	0	0	0	0	0	0	0	0	0	1
44	011467	广州市花都区乔治中英文学校	14	1	3	0	0	0	0	1	0	0	0	0	0	0	1	0	1	1
45	011468	广州市花都区华艺学校	0	0	0	0	0	0	0	0	0	0	0	0	0	0	0	0	0	0
46	011469	广州市花都区龙华学校	0	0	0	0	0	0	0	0	0	0	0	0	0	0	0	0	0	0
47	011471	广州市花都区东晖学校	2	1	1	1	0	0	0	0	0	0	0	0	0	0	1	0	0	0
48	011472	广州中大附属雅宝学校	34	1	8	0	0	1	0	0	0	0	0	0	0	0	0	4	2	2
49	011473	广州市花都区新蓝天学校	2	1	1	0	0	0	0	1	0	0	0	0	0	0	1	0	0	0
50	011474	广州市花都区新英才学校	1	1	1	0	0	0	0	1	0	0	0	0	0	0	0	0	0	1
51	011475	广州市花都区志才学校	0	0	0	0	0	0	0	0	0	0	0	0	0	0	0	0	0	0
52	011476	广州市花都区明珠学校	2	1	1	0	0	0	0	0	0	0	0	0	1	0	0	0	1	0
53	011477	广州市花都区华明学校	1	1	1	0	0	0	0	0	0	0	0	0	0	1	0	0	1	0
54	011478	广州市花都区新晖学校	1	1	1	0	0	1	0	0	0	0	0	0	0	0	0	1	0	0
55	011479	广州市花都区崇文学校	0	0	0	0	0	0	0	0	0	0	0	0	0	0	0	0	0	0

序号	代码	送生学校名称	指标 考生数	省市 指标	区属 指标	华附	省实	广雅	执信	二中	六中	侨中	协和	广附	铁一 越秀	铁一 番禺	秀全	邝维煜	新华 中学	圆玄
56	011480	广州市花都区凤凰中英文学校	0	0	0	0	0	0	0	0	0	0	0	0	0	0	0	0	0	0
57	011482	广州市花都区华丰学校	0	0	0	0	0	0	0	0	0	0	0	0	0	0	0	0	0	0
58	011483	广州市花都区新星学校	1	1	1	0	1	0	0	0	0	0	0	0	0	0	1	0	0	0
59	011484	广州市花都区阳光中英文学校	2	1	1	0	0	0	0	0	0	0	1	0	0	0	0	1	0	0
60	011485	广州市花都区华晨学校	0	0	0	0	0	0	0	0	0	0	0	0	0	0	0	0	0	0
61	011486	广州市花都区华元学校	0	0	0	0	0	0	0	0	0	0	0	0	0	0	0	0	0	0
62	011487	广州市花都区智海学校	0	0	0	0	0	0	0	0	0	0	0	0	0	0	0	0	0	0
63	011488	广州市花都区智元学校	1	1	1	1	0	0	0	0	0	0	0	0	0	0	0	1	0	0
64	011489	广州市花都区东骏学校	2	1	1	0	0	0	0	1	0	0	0	0	0	0	0	1	0	0
65	011490	广州市花都区乐同学校	0	0	0	0	0	0	0	0	0	0	0	0	0	0	0	0	0	0
66	011491	广州市花都区南阳学校	0	0	0	0	0	0	0	0	0	0	0	0	0	0	0	0	0	0
67	011492	广州市花都区启源学校	0	0	0	0	0	0	0	0	0	0	0	0	0	0	0	0	0	0
68	011493	广州市花都区金晖学校	0	0	0	0	0	0	0	0	0	0	0	0	0	0	0	0	0	0
69	011494	广州市花都区华英中英文学校	0	0	0	0	0	0	0	0	0	0	0	0	0	0	0	0	0	0
70	011495	广州市花都区金砖实验学校	1	1	1	0	0	0	0	1	0	0	0	0	0	0	0	1	0	0
71	011496	黄冈中学广州学校	317	16	81	0	1	2	4	2	1	0	2	1	1	2	30	14	20	17
72	011498	广州市花都区文志学校	0	0	0	0	0	0	0	0	0	0	0	0	0	0	0	0	0	0

注：各初中学校分得的公办示范性普通高中指标计划包含面向集团直接分配的指标计划。

9. 从化区

序号	代码	送生学校名称	指标考生数	省市指标	区属指标	华附	省实	广雅	执信	二中	六中	侨中	协和	广附	铁一越秀	铁一番禹	从化中学	从化六中
	0117	从化区	4356	228	672	10	22	27	27	31	27	18	22	20	12	12	378	294
1	011702	广州市从化区吕田中学	141	7	22	1	1	0	1	1	0	0	0	2	1	0	11	11
2	011703	广州市流溪河林场学校	22	1	3	0	0	0	0	0	0	0	0	1	0	0	1	2
3	011704	广州市从化区良口中学	215	11	33	0	3	2	1	3	1	0	0	0	1	0	18	15
4	011706	广州市从化区桃园中学	88	5	14	0	0	0	1	1	0	0	1	1	0	1	7	7
5	011707	广州市从化区灌村中学	112	6	17	1	0	1	0	1	0	1	0	1	0	1	8	9
6	011708	广州市从化区河东中学	275	14	42	1	3	2	2	1	1	1	1	0	1	1	30	12
7	011709	广州市从化区神岗中学	190	10	29	1	2	0	2	1	2	1	0	0	1	0	16	13
8	011710	广州市从化区神岗第二中学	145	8	22	1	0	1	1	1	1	0	1	1	1	0	12	10
9	011711	广州市从化区太平中学	147	8	23	0	0	2	0	3	0	1	1	1	0	0	13	10
10	011712	广州市从化区太平第二中学	179	9	28	0	2	2	1	0	2	1	0	0	0	1	17	11
11	011713	广州市从化区城郊中学	383	20	59	0	1	2	1	4	3	1	0	4	3	1	32	27
12	011714	广州市从化区民乐中学	118	6	18	1	1	0	1	0	2	0	1	0	0	0	15	3
13	011715	广州市从化区棋杆中学	215	11	33	0	1	1	4	1	2	0	1	1	0	0	13	20
14	011716	广州市从化区鳌头中学	353	18	55	1	3	1	2	2	0	5	2	1	0	1	30	25
15	011718	广州市从化区龙潭中学	300	16	46	0	0	1	0	2	3	2	3	1	2	2	26	20
16	011720	广州市从化区从化中学	230	12	36	1	0	1	2	2	4	0	1	0	1	0	24	12
17	011721	广州市从化区第二中学	221	12	34	0	2	3	1	1	1	1	1	1	1	0	18	16
18	011722	广州市从化区第三中学	183	10	28	0	0	0	3	1	1	1	1	3	0	0	12	16
19	011723	广州市从化区第四中学	240	12	37	2	0	2	2	1	0	2	2	0	0	1	22	15
20	011724	广州市从化区第六中学	246	13	38	0	3	2	0	1	0	0	4	1	0	2	19	19
21	011725	广州市从化区第七中学	283	15	44	0	0	3	0	4	4	1	2	0	0	1	29	15
22	011726	广州市从化区青少年业余体校	37	2	6	0	0	1	0	0	0	0	0	1	0	0	1	5
23	011770	广州英豪学校	21	1	3	0	0	0	1	0	0	0	0	0	0	0	3	0
24	011771	广州南洋英文学校	12	1	2	0	0	0	1	0	0	0	0	0	0	0	1	1
25	011773	广州市从化区港湾学校	0	0	0	0	0	0	0	0	0	0	0	0	0	0	0	0

注：各初中学校分得的公办示范性普通高中指标计划包含面向集团直接分配的指标计划。

10. 南沙区

序号	代码	送生学校名称	指标 考生数	省市 指标	区属 指标	华附	省实	广雅	执信	二中	六中	侨中	协和	广附	铁一 越秀	铁一 番禺	南沙 一中	东涌
	0115	南沙区	3315	171	440	7	17	20	20	23	20	14	16	16	9	9	240	200
1	011501	广州市南沙第一中学	314	16	42	0	2	3	1	1	2	1	2	1	1	2	21	21
2	011503	广州市南沙黄阁中学	201	10	27	0	1	4	1	1	1	0	0	2	0	0	17	10
3	011504	广州市南沙横沥中学	169	9	22	2	0	0	1	3	0	0	2	0	1	0	11	11
4	011505	广州市南沙万顷沙中学	396	20	53	2	0	3	3	4	1	1	4	1	0	1	32	21
5	011509	广州市英东中学	6	1	1	0	1	0	0	0	0	0	0	0	0	0	1	0
6	011511	广州市南沙区新徽学校	0	0	0	0	0	0	0	0	0	0	0	0	0	0	0	0
7	011512	广州外国语学校	260	13	35	1	1	1	2	0	3	1	1	1	1	1	19	16
8	011513	广州市南沙东涌中学	309	16	41	1	3	0	3	1	3	3	1	1	0	0	25	16
9	011514	广州市南沙鱼窝头中学	153	8	20	0	0	0	1	1	2	1	0	1	2	0	12	8
10	011515	广州市南沙鱼窝头第二中学	132	7	18	0	1	0	1	0	1	3	0	1	0	0	10	8
11	011516	广州市南沙大岗中学	176	9	23	0	1	2	1	2	2	0	0	0	0	1	9	14
12	011517	广州市南沙潭山中学	293	15	39	0	0	3	2	3	1	1	0	2	2	1	19	20
13	011518	广州市南沙灵山中学	153	8	20	1	0	1	0	3	1	1	0	1	0	0	14	6
14	011519	广州市南沙榄核中学	256	13	34	0	1	3	1	1	2	2	1	1	0	1	18	16
15	011520	广州市南沙榄核第二中学	214	11	28	0	2	0	2	1	0	0	3	2	1	0	14	14
16	011524	广州市南沙区朝阳学校	131	7	17	0	2	0	1	0	1	0	1	1	0	1	8	9
17	011525	华南师范大学第二附属中学	47	2	6	0	1	0	0	1	0	0	0	0	0	0	3	3
18	011526	广州市南沙区芦湾新徽学校	4	1	1	0	1	0	0	0	0	0	0	0	0	0	1	0
19	011527	广州市南沙麒麟中学	101	5	13	0	0	0	0	1	0	0	1	1	1	1	6	7

注：各初中学校分得的公办示范性普通高中指标计划包含面向集团直接分配的指标计划。

11. 增城区

序号	代码	送生学校名称	指标 考生数	省市 指标	区属 指标	华附	省实	广雅	执信	二中	六中	侨中	协和	广附	铁一 越秀	铁一 番禺	增城 中学	郑中钧	增城 一中	增城 高级	新塘 中学
	0118	增城区	5362	286	1632	12	27	33	33	38	33	22	27	32	15	14	432	240	336	288	336
1	011801	广州市增城区实验中学	213	18	65	1	1	2	2	1	2	0	1	7	1	0	19	10	12	11	13
2	011802	广州市增城区新塘镇第二中学	72	4	22	0	0	1	0	1	0	0	1	0	1	0	5	3	4	1	9
3	011803	广州市增城区新塘镇第三中学	174	9	53	2	1	1	1	1	1	2	0	0	0	0	17	6	7	11	12
4	011804	广州市增城区新塘镇菊泉中学	133	7	40	0	0	1	1	0	3	0	0	2	0	0	11	7	9	6	7
5	011805	广州市增城区水电二局学校	50	3	15	0	0	1	0	1	0	0	0	0	1	0	6	1	4	0	4
6	011807	广州市增城区新塘镇大敦中学	38	2	12	0	0	0	1	1	0	0	0	0	0	0	4	1	1	3	3
7	011808	广州市增城区永宁街永新中学	140	7	43	0	0	0	0	0	2	0	1	1	2	1	10	6	8	10	9
8	011811	广州市增城区新塘镇沙埔中学	159	8	48	1	1	2	1	1	0	0	2	0	0	0	18	8	9	6	7
9	011812	广州市增城区仙村中学	244	13	74	0	2	0	2	5	2	0	0	1	1	0	21	11	9	15	18
10	011815	广州市增城区石滩中学	279	14	85	0	0	2	1	2	2	2	3	2	0	0	21	14	16	18	16
11	011816	广州市增城区石滩镇港侨中学	127	7	39	1	1	3	0	1	0	1	0	0	0	0	12	6	9	5	7
12	011817	广州市增城区石滩镇三江第一中学	110	6	33	0	2	0	2	1	0	0	0	0	1	0	4	5	7	9	8
13	011818	广州市增城区石滩镇三江第二中学	97	5	30	0	1	0	0	1	1	1	1	0	0	0	6	3	8	8	5
14	011820	广州市增城区朱村中学	202	10	61	0	2	1	1	0	2	0	0	1	1	2	13	10	10	13	15
15	011822	广州市增城区中新中学	158	8	48	0	3	0	1	0	0	3	1	0	0	0	10	5	18	6	9
16	011826	广州市增城区中新镇福和中学	182	9	55	0	1	1	1	0	0	1	1	2	0	2	13	7	12	15	8
17	011829	广州市增城区派潭镇第二中学	115	6	35	0	0	1	0	0	0	0	1	2	1	1	14	3	10	5	3
18	011830	广州市增城区派潭镇第三中学	82	4	25	0	1	0	1	1	1	0	0	0	0	0	6	5	4	2	8
19	011831	广州市增城区正果中学	164	8	50	0	0	1	1	0	0	1	0	2	0	3	19	4	10	7	10
20	011832	广州市增城区小楼中学	161	8	49	0	1	1	0	2	1	1	1	0	0	1	13	6	12	9	9
21	011834	广州市增城区华侨中学	222	12	68	0	2	1	1	1	4	1	2	0	0	0	20	9	13	13	13
22	011835	广州市增城区荔城街第二中学	118	6	36	0	0	0	0	2	1	1	0	1	0	1	9	6	6	8	7
23	011836	广州市增城区荔城街第三中学	318	16	97	1	2	0	4	2	2	1	1	1	2	0	28	12	23	10	24

序号	代码	送生学校名称	指标考生数	省市指标	区属指标	华附	省实	广雅	执信	二中	六中	侨中	协和	广附	铁一越秀	铁一番禺	增城中学	郑中钧	增城一中	增城高级	荔塘中学
24	011837	广州市增城区荔城街荔景中学	296	15	90	1	1	2	0	3	1	0	4	1	2	0	23	16	20	13	18
25	011839	广州市增城区荔城街大鹏中学	146	8	44	0	1	1	3	1	1	0	1	0	0	0	10	11	12	4	7
26	011840	广州市增城区英华学校	294	15	89	2	0	2	2	2	1	0	3	3	0	0	23	12	18	23	13
27	011842	广州市增城区运南学校	12	1	4	0	0	0	0	1	0	0	0	0	0	0	1	0	2	0	1
28	011843	广州市增城区增城中学(初中部)	273	14	83	1	1	2	1	1	1	1	1	3	2	0	23	14	17	12	17
29	011844	广州市增城区第二中学	339	18	103	0	2	4	1	2	0	3	2	2	0	2	21	22	14	19	27
30	011872	广州市增城区五星学校	0	0	0	0	0	0	0	0	0	0	0	0	0	0	0	0	0	0	0
31	011873	广州市增城区新星学校	1	1	1	0	0	1	0	0	0	0	0	0	0	0	0	0	0	0	1
32	011874	广州市增城区新雅新世界实验学校	2	1	1	0	0	0	0	0	0	1	0	0	0	0	0	1	0	0	0
33	011875	广州市增城区凤凰城中英文学校	118	6	36	1	1	1	0	1	2	0	0	0	0	0	9	7	6	6	8
34	011876	广州市增城区新蕾学校	4	1	1	0	0	0	0	1	0	0	0	0	0	0	0	0	0	1	0
35	011877	广州市增城区英才学校	68	3	21	0	0	0	2	0	0	0	0	0	0	1	4	2	5	6	4
36	011878	广州市香江中学	145	7	44	0	0	0	2	1	2	1	0	1	0	0	8	6	13	6	11
37	011879	广州市增城区春晖学校	0	0	0	0	0	0	0	0	0	0	0	0	0	0	0	0	0	0	0
38	011880	广州市增城区海伦堡学校	4	1	1	0	0	0	0	1	0	0	0	0	0	0	0	0	0	1	0
39	011881	广州市增城区新晖学校	0	0	0	0	0	0	0	0	0	0	0	0	0	0	0	0	0	0	0
40	011882	广州市增城区广东外语外贸大学附属外国语学校	43	2	13	1	0	1	0	0	0	0	0	0	0	0	4	1	3	3	2
41	011883	广州市增城区官湖学校	0	0	0	0	0	0	0	0	0	0	0	0	0	0	0	0	0	0	0
42	011884	广州市增城区横岭学校	0	0	0	0	0	0	0	0	0	0	0	0	0	0	0	0	0	0	0
43	011885	广州市增城区香江学校	19	1	6	0	0	0	1	0	0	0	0	0	0	0	2	0	0	1	3
44	011886	广州市增城区碧桂园学校	40	2	12	0	0	0	0	0	1	1	0	0	0	0	5	0	5	2	0
45	011887	广州市增城区东园学校	0	0	0	0	0	0	0	0	0	0	0	0	0	0	0	0	0	0	0

注:各初中学校分得的公办示范性普通高中指标计划包含面向集团直接分配的指标计划。

(三)2019年广州市示范性普通高中学校招生计划表

招生范围:面向全市范围招生

招生批次:普通高中提前批统一计划招生

编号	学校名称	校址所在区	学校等级	学校地址	联系电话	招生范围	招生计划数	随迁子女招生计划	外区招生最大计划数	体育特长生计划数	体育特长生高中批次录取控制分数线	艺术特长生计划数	艺术特长生高中批次录取控制分数线	备注说明
1	华南师范大学附属中学(公办、校本部)	天河区	省一级	广州市天河区中山大道西1号	020-38630710	全市	101	18		16	第一批(老三区)	0		学校总计划262,总宿位262个。 体育特长生招生项目:田径,游泳,足球,羽毛球。
2	广东实验中学(公办、校本部)	荔湾区	省一级	广州市芳村省实路1号	020-81505108	全市	248	44		25	第二批(老三区)	25	提前批(全市)	学校总计划620,总宿位620个。 体育特长生招生项目:篮球,田径,网球,武术,游泳,足球,健美操,乒乓球,羽毛球,无线电测向。 艺术特长生招生项目:器乐,声乐,舞蹈,戏剧。
3	广东广雅中学(公办、校本部)	荔湾区	省一级	广雅路1号	020-81261280	全市	293	52		19	全市最低录取控制线	19	第一批(老三区)	学校总计划732,总宿位600个。 体育特长生招生项目:篮球,田径,网球,游泳,足球,羽毛球,定向越野。 艺术特长生招生项目:合唱,器乐,舞蹈,语言艺术。
4	广州市执信中学(公办、校本部)	越秀区	省一级	广州市越秀区执信南路152号	020-87770484	全市	284	51		29	第一批(老三区)	52	提前批(全市)	学校总计划728,总宿位420个。 体育特长生招生项目:篮球,田径,游泳,足球,乒乓球,羽毛球。 艺术特长生招生项目:美术,声乐,舞蹈,管弦乐,语言艺术。
5	广州市第二中学(公办、高中部)	黄埔区	省一级	广州市黄埔区开创大道北水西路	020-32079838	全市	326	59		24	提前批(全市)	21	提前批(全市)	学校总计划872,总宿位872个。 体育特长生招生项目:田径,网球,武术,游泳,羽毛球,无线电测向。 艺术特长生招生项目:管乐,合唱,舞蹈。
6	广州市第六中学(公办、校本部)	海珠区	省一级	广州市新港西路179号	020-89020166	全市	291	52		15	提前批(全市)	30	提前批(全市)	学校总计划728,总宿位728个。 体育特长生招生项目:棋类,田径,网球,武术,游泳,足球,乒乓球,羽毛球。 艺术特长生招生项目:管弦乐。
7	广州市铁一中学(越秀校区)(公办、越秀校区)	越秀区	省一级	广州市越秀区东兴南路文化里13号	020-61325999-2106	全市	130	23		10	提前批(全市)	20	提前批(全市)	学校总计划330,总宿位260个。 体育特长生招生项目:篮球,排球,田径,武术,游泳,健美操,无线电测向。 艺术特长生招生项目:管乐,声乐,舞蹈,语言艺术。

编号	学校名称	校址所在区	学校等级	学校地址	联系电话	招生范围	招生总计划数	随迁子女招生计划	外区招生最大计划数	体育特长生招生计划数	体育特长生高中批次录取控制分数线	艺术特长生招生计划数	艺术特长生高中批次录取控制分数线	备注说明
8	广州市铁一中学(番禺校区)(公办、番禺校区)	番禺区	省一级	广州市番禺区石楼镇亚运城铁中路2号	020-39925999 转 2327	全市	122	22		10	提前批(全市)	9	提前批(全市)	学校总计划315,总宿位315个。 体育特长生招生项目:篮球,排球,田径,武术,游泳,健美操,无线电测向。 艺术特长生招生项目:管乐,声乐,舞蹈。
9	广州大学附属中学(公办、大学城校区)	番禺区	省一级	大学城校区	020-39118027	全市	218	40		12	提前批(全市)	10	提前批(全市)	学校总计划606,总宿位606个。 体育特长生招生项目:手球,田径,羽毛球,无线电测向。 艺术特长生招生项目:管乐,声乐,舞蹈。
10	广州市协和中学(公办、校本部)	荔湾区	省一级	广州市西村西增路18号	020-26282672	全市	252	44		12	第一批(老三区)	0		学校总计划600,总宿位600个。 体育特长生招生项目:篮球,轮滑,足球。
11	广东华侨中学(公办、高中校区)	白云区	省一级	善贤路1号	020-81793093	全市	201	35		10	全市最低录取控制线	20	第一批(老三区)	学校总计划480,总宿位480个。 体育特长生招生项目:网球,游泳,健美操,跆拳道,无线电测向。 艺术特长生招生项目:管乐,合唱,美术。
12	广州市第一中学(公办、校本部(高中部))	荔湾区	省一级	广州市荔湾区大坦沙岛首贤路30号(高中校区)	020-81761101	全市	350	60	120	32	全市最低录取控制线	10	全市最低录取控制线	学校总计划800,总宿位800个。 体育特长生招生项目:篮球,田径,围棋,游泳,足球,乒乓球,国际象棋,中国象棋。 艺术特长生招生项目:声乐,舞蹈。
13	广州市第四中学(公办、高中部)	荔湾区	省一级	广州市荔湾区西华路太保直街1号(后门)康王北路芦荻街(正门)	020-81077204	全市	240	43	90	24	第一批(老三区)	25	第一批(老三区)	学校总计划600,总宿位100个。 体育特长生招生项目:篮球,射击,田径,游泳。 艺术特长生招生项目:民乐,声乐,舞蹈。
14	广州市南海中学(公办、高中部)	荔湾区	省一级	荔湾区南岸富力路56号	020-81349526	全市	160	28	60	16	第二批(老三区)	15	第二批(老三区)	学校总计划400,总宿位0个。 体育特长生招生项目:毽球,跆拳道。 艺术特长生招生项目:美术,粤剧。
15	广州市西关外国语学校(公办、校本部)	荔湾区	省一级	广州市中山八路石路基1号	020-81702319	全市	175	34	75	8	第一批(老三区)	0		学校总计划500,总宿位350个。 体育特长生招生项目:排球,游泳。
16	广州市真光中学(校本部)(公办、校本部)	荔湾区	省一级	白鹤洞培真路17号	020-81697995	全市	286	50	105	24	全市最低录取控制线	10	第一批(老三区)	学校总计划700,总宿位460个。 体育特长生招生项目:击剑,篮球,垒球,体操,田径,游泳,足球,健美操,乒乓球,羽毛球,艺术体操。 艺术特长生招生项目:合唱。
17	广州市真光中学(汾水校区)(公办、汾水校区)	荔湾区	省一级	广州市荔湾区芳村汾水小区芬芳街47号	020-81508481	全市	80	14	30	7	全市最低录取控制线	0		学校总计划200,总宿位0个。 体育特长生招生项目:击剑,篮球,垒球,体操,田径,游泳,足球,健美操,乒乓球,羽毛球,艺术体操。

编号	学校名称	校址所在区	学校等级	学校地址	联系电话	招生范围	招生总计划数	随迁子女招生计划	外区招生最大计划数	体育特长生招生计划数	体育特长生高中批次录取控制分数线	艺术特长生招生计划数	艺术特长生高中批次录取控制分数线	备注说明
18	广州市第三中学(公办、校本部)	越秀区	省一级	广州市越秀区大新路163号	020-81872161	全市	238	42	86	23	第二批(老三区)	14	第二批(老三区)	学校总计划576,总宿位200个。体育特长生招生项目:击剑,毽球,排球,田径,足球,羽毛球,无线电测向。艺术特长生招生项目:管乐,舞蹈。
19	广州市第七中学(公办、校本部)	越秀区	省一级	广州市越秀区烟墩路28号	020-87763371	全市	234	40	82	20	第二批(老三区)	10	第一批(老三区)	学校总计划552,总宿位300个。体育特长生招生项目:篮球,田径,游泳,健美操,乒乓球。艺术特长生招生项目:管乐,美术,民乐。
20	广州市第十六中学(校本部)(公办、校本部)	越秀区	省一级	广州市中山二路37号	020-37633227	全市	288	46	86	12	第一批(老三区)	20	提前批(全市)	学校总计划576,总宿位250个。体育特长生招生项目:田径,围棋,国际象棋,中国象棋。艺术特长生招生项目:管乐,声乐。 1. 设精英班,实验班,培才班,平行班。2. 精英班:小班教学,目标全国综合前10大学。3. 实验班:目标985/双一流大学。4. 宿位入学后按实际居住地统筹。
21	广州市第十六中学(水荫校区)(公办、水荫校区)	越秀区	省一级	广州市水荫一横路38号	020-87254219	全市	120	21	45	6	提前批(全市)	0		学校总计划300,总宿位0个。体育特长生招生项目:篮球,围棋,健美操。
22	广州市第十七中学(公办、校本部)	越秀区	省一级	广州市小北路280号	020-83568629	全市	105	20	45	6	第一批(老三区)	0		学校总计划300,总宿位0个。体育特长生招生项目:足球,乒乓球,定向越野。
23	广东实验中学越秀学校(原21中)(公办、校本部)	越秀区	省一级	环市东路天胜村16号之一	020-83500645	全市	140	30	72	10	第二批(老三区)	0		学校总计划480,总宿位230个。体育特长生招生项目:射击,体操,田径,游泳,足球,艺术体操。
24	广州市培正中学(公办、校本部)	越秀区	省一级	广州越秀区培正路2号	020-87305762 87651040 87603699	全市	222	40	86	10	第二批(老三区)	10	提前批(全市)	学校总计划576,总宿位260个。体育特长生招生项目:网球,足球。艺术特长生招生项目:管乐。
25	广州市育才中学(公办、校本部)	越秀区	省一级	广州市福今路2号	020-37611207	全市	208	39	86	11	第一批(老三区)	40	第一批(老三区)	学校总计划576,总宿位260个。体育特长生招生项目:篮球,田径,网球,羽毛球。艺术特长生招生项目:管乐,美术。 1. 特长生需通过我校测试;2. 宿位:建议入学后再申请,由学校统筹安排。
26	广州市第五中学(公办、校本部)	海珠区	省一级	海珠区南村路32号	020-84447197	全市	203	39	39	15	全市最低录取控制线	15	提前批(全市)	学校总计划580,总宿位350个。体育特长生招生项目:篮球,田径,网球,游泳,足球,羽毛球。艺术特长生招生项目:舞蹈,交响乐,语言艺术。

编号	学校名称	校址所在区	学校等级	学校地址	联系电话	招生范围	招生总计划数	随迁子女招生计划	外区招生最大计划数	体育特长生招生计划数	体育特长生高中批次录取控制分数线	艺术特长生招生计划数	艺术特长生高中批次录取控制分数线	备注说明
27	广州市南武中学(公办、校本部)	海珠区	省一级	同福中路362号	020-84447594	全市	177	33	72	16	全市最低录取控制线	20	第二批(老三区)	学校总计划480,总宿位290个。体育特长生招生项目:田径、游泳、足球、乒乓球、羽毛球。艺术特长生招生项目:美术、民乐、声乐。新生报到时申请住宿,外区优先。中考成绩720分以上安排2人或4人一间宿舍。
28	广州市第九十七中学(校本部)	海珠区	省一级	广州市海珠区晓港中马路133号	020-84052053	全市	92	16	34	5	第一批(老三区)	10	第一批(老三区)	学校总计划230,总宿位0个。体育特长生招生项目:击剑、篮球、排球、田径、健美操、乒乓球、跆拳道,定向越野。艺术特长生招生项目:舞蹈、语言艺术。
29	广州市第九十七中学(金碧校区、金碧校区)	海珠区	省一级	广州市海珠区金恒路66号	020-84044770	全市	72	12	27	4	第一批(老三区)	6	第一批(老三区)	学校总计划180,总宿位0个。体育特长生招生项目:击剑、篮球、排球、田径、健美操、乒乓球、跆拳道,定向越野。艺术特长生招生项目:舞蹈、语言艺术。
30	广州市第四十一中学(公办、校本部)	海珠区	省一级	广州市海珠区工业大道北101号	020-34017546	全市	144	26	20	7	第一批(老三区)	20	第一批(老三区)	学校总计划364,总宿位0个。体育特长生招生项目:击剑、毽球、轮滑、游泳、足球、乒乓球。艺术特长生招生项目:管乐、美术。
31	广州市海珠外国语实验中学(公办、校本部)	海珠区	省一级	海珠区前进路121号	020-84251105	全市	54	17	50	0		0		学校总计划334,总宿位0个。
32	广州中学(公办、凤凰校区)	天河区	省一级	广州市天河区华美路63号	020-87595728	全市	288	50	102	13	提前批(全市)	15	提前批(全市)	学校总计划680,总宿位680个。体育特长生招生项目:篮球、田径、武术、足球、羽毛球。艺术特长生招生项目:京剧、管弦乐。
33	广州市第七十五中学(公办、校本部)	天河区	省一级	广州市天河区燕成路21号	020-87715356 87242697	全市	176	31	66	8	第二批(老三区)	0		学校总计划440,总宿位80个。体育特长生招生项目:篮球、排球、射击、田径、足球。
34	广州市第一一三中学(公办、广州市第一一三中学)	天河区	省一级	广州市天河区员村二横路4号大院	020-85221366 85528560 85293112	全市	155	28	54	7	第一批(天河区)	0		学校总计划410,总宿位0个。体育特长生招生项目:击剑、田径、足球、乒乓球。
35	广州市第八十九中学(公办、校本部)	天河区	省一级	广州市天河区天源路1219号	020-37218089	全市	256	46	96	12	全市最低录取控制线	0		学校总计划640,总宿位300个。体育特长生招生项目:足球。
36	广州市天河中学(公办、珠江新城校区)	天河区	省一级	广州市天河区珠江新城华成路7号	020-38016591 38016577	全市	320	51	96	15	第一批(天河区)	0		学校总计划640,总宿位330个。体育特长生招生项目:篮球、田径、网球、游泳、足球、羽毛球。体育特长生需进行体育综合素质及专项测试。

编号	学校名称	校址所在区	学校等级	学校地址	联系电话	招生范围	招生总计划数	随迁子女招生计划	外区招生最大计划数	体育特长生计划数	体育特长生高中批次录取控制分数线	艺术特长生高中批次录取控制分数线	备注说明
37	广州市东圃中学(公办、广州市东圃中学高中部)	天河区	省一级	广州市天河区车陂路696号	020-32373391	全市	160	29	61	8	第二批(老三区)	0	学校总计划410,总宿位180个。体育特长生招生项目:射击,手球,田径。
38	广州市天河外国语学校(公办、校本部)	天河区	普通	广州市天河区珠江新城海乐路9号	020-85286791	全市	86	15	2	0			学校总计划216,总宿位216个。
39	广州市培英中学(公办、校本部)	荔湾区	省一级	广州市荔湾区芳村鹤洞路124号之一(鹤洞大桥南)	020-81679523 81699416 81698832	全市	285	49	100	13	第一批(白云区)	0	学校总计划672,总宿位672个。体育特长生招生项目:排球,田径,足球。
40	广州市第六十五中学(公办、南校区)	白云区	省一级	广州市白云区德康路怡康正街7号	020-86601977 36077012-8021	全市	301	48	90	9	全市最低录取控制线	0	学校总计划602,总宿位602个。体育特长生招生项目:篮球,田径,足球。
41	广州大同中学(公办、校本部)	白云区	省一级	广州市白云区钟落潭镇竹料路口	020-87446912 87440140 87446981	全市	258	41	77	10	第一批(白云区)	0	学校总计划516,总宿位516个。体育特长生招生项目:篮球,田径,足球,健美操。
42	广州市白云中学(公办、校本部)	白云区	省一级	广州市白云区金沙洲藤业一路366号	020-28127870	全市	103	28	77	10	第一批(白云区)	0	学校总计划516,总宿位516个。体育特长生招生项目:篮球,田径,足球。
43	广州彭加木纪念中学(公办、校本部)	白云区	市一级	白云区石井街庆糕路521号	020-86400607	全市	86	24	64	0			学校总计划430,总宿位430个。
44	广州市第二外国语学校(公办、校本部)	白云区	市一级	广州市白云区太和镇大来南路59号	020-87470502	全市	132	23	49	6	提前批(全市)	0	学校总计划330,总宿位0个。体育特长生招生项目:田径,足球。
45	广州市第七十一中学(公办、校本部)	白云区	省一级	广州市白云区人和镇兴贤路68号市71中学	020-86037305	全市	103	28	75	0			学校总计划516,总宿位450个。
46	广州市第八十六中学(公办、校本部)	黄埔区	省一级	广州市黄埔区大沙地西5号	020-82280894	全市	300	48	90	12	第一批(黄埔区)	20	学校总计划600,总宿位600个。体育特长生招生项目:篮球,田径,足球。艺术特长生招生项目:美术,舞蹈。
47	广东仲元中学(公办、校本部)	番禺区	省一级	番禺区市桥西涌大街2号	020-84883183	全市	388	67	138	36	全市最低录取控制线	20	学校总计划920,总宿位920个。体育特长生招生项目:击剑,毽球,篮球,田径,游泳,足球。艺术特长生招生项目:音乐。

编号	学校名称	校址所在区	学校等级	学校地址	联系电话	招生范围	招生总计划数	随迁子女招生计划	外区招生最大计划数	体育特长生计划数	体育特长生高中批次录取控制分数线	艺术特长生计划数	艺术特长生高中批次录取控制分数线	备注说明
48	广东番禺中学(公办、校本部)	番禺区	省一级	番禺区桥南街龙岐路501	020-84737289	全市	460	73	138	36	第二批(番禺区)	10	提前批(全市)	学校总计划920,总宿位920个。体育特长生招生项目:篮球,田径,足球,健美操。艺术特长生招生项目:美术。
49	广州市番禺区实验中学(公办、校本部)	番禺区	市一级	广州市番禺区市桥康乐路116号	020-34804610	全市	276	44	82	11	第二批(番禺区)	0		学校总计划552,总宿位400个。体育特长生招生项目:乒乓球,武术,艺术体操,游泳,足球。
50	广州市番禺区象贤中学(公办、校本部)	番禺区	省一级	番禺区沙湾镇北村	020-34877920 34878900 84731873-8238	全市	460	73	138	36	全市最低录取控制线	0		学校总计划920,总宿位920个。体育特长生招生项目:篮球,田径,足球。
51	广州市番禺区洛溪新城中学(公办、校本部)	番禺区	省一级	番禺区洛浦街洛溪新城如意路80号	020-84583716	全市	110	30	82	0		0		学校总计划552,总宿位450个。
52	广州市禺山高级中学(公办、校本部)	番禺区	省一级	番禺区桥南街福贤路323号	020-34737838	全市	352	63	132	16	第一批(番禺区)	80	第一批(番禺区)	学校总计划880,总宿位880个。全部有宿位。体育特长生招生项目:足球。艺术特长生招生项目:美术,音乐。
53	广州市番禺区大龙中学(原石碁三中)(公办、校本部)	番禺区	省一级	广州市番禺区石碁镇城大道一号	020-34563813	全市	92	25	69	0		0		学校总计划460,总宿位460个。
54	广东第二师范学院番禺附属中学(公办、校本部)	番禺区	省一级	广州市番禺区东环街螺山路2号广东二师附中	020-34814933	全市	368	66	138	37	第一批(番禺区)	80	第一批(番禺区)	学校总计划920,总宿位920个。体育特长生招生项目:篮球,田径,足球。艺术特长生招生项目:美术,音乐。
55	广州市花都区秀全中学(公办、新校区)	花都区	省一级	广州市花都区花城街溶华街1号	020-86830965	全市	362	63	30	17	第一批(花都区)	0		学校总计划864,总宿位864个。体育特长生招生项目:篮球,跳绳,足球,健美操。
56	广州市花都区邝维煜纪念中学(公办、校本部)	花都区	省一级	广州市花都区新华镇建设北路129号	020-86890452	全市	236	45	50	0		0		学校总计划672,总宿位430个。
57	广州市花都区新华中学(公办、校本部)	花都区	省一级	广州市花都区新华街尚业大道74号	020-36837266	全市	186	41	30	26	第二批(花都区)	30	第二批(花都区)	学校总计划672,总宿位400个。体育特长生招生项目:篮球,田径,跳绳,足球,健美操。艺术特长生招生项目:美术,音乐。
58	广州市花都区圆玄中学(公办、校本部)	花都区	市一级	广州市花都区花新华街梅花路9号圆玄中学	020-36992854	全市	70	25	70	10	全市最低录取控制线	50	全市最低录取控制线	学校总计划500,总宿位500个。体育特长生招生项目:足球,定向越野。艺术特长生招生项目:美术,音乐。其中音乐15人,美术35人。

编号	学校名称	校址所在区	学校等级	学校地址	联系电话	招生范围	招生计划数	随迁子女招生计划	外区招生最大计划数	体育特长生招生计划数	体育特长生高中批次录取控制分数线	艺术特长生招生计划数	艺术特长生高中批次录取控制分数线	备注说明
59	广州市南沙第一中学 (公办、校本部)	南沙区	省一级	广州市南沙区南沙街丰泽东路	020-84685790	全市	150	31	50	0		0		学校总计划480,总宿位480个。
60	广州市南沙东涌中学 (公办、校本部)	南沙区	省一级	广州市南沙区东涌镇和乐路1号	020-84905501 84906128	全市	160	28	60	0		0		学校总计划400,总宿位400个。
61	广州市玉岩中学(公办、校本部)	黄埔区	省一级	广州市黄埔区玉中路1号	020-66882616	全市	235	41	84	22	全市最低录取控制线	20	全市最低录取控制线	学校总计划560,总宿位560个。 体育特长生招生项目:篮球,田径,足球,健美操,羽毛球。 艺术特长生招生项目:美术,器乐,声乐,舞蹈。
62	广州科学城中学(公办、校本部)	黄埔区	省一级	广州市黄埔区萝平路79号	020-32204202	全市	240	38	72	9	第一批(黄埔区)	0		学校总计划480,总宿位480个。 体育特长生招生项目:田径,足球。
63	广州市增城区增城中学 (公办、校本部)	增城区	省一级	广州市增城区荔城街荔城大道420号增城中学	020-82659383	全市	362	63	129	10	第一批(增城区)	0		学校总计划864,总宿位864个。 体育特长生招生项目:篮球,足球。
64	广州市增城区郑中钧中学 (公办、校本部)	增城区	省一级	增城市增江街教育路18号	020-82743094	全市	96	26	72	0		0		学校总计划480,总宿位480个。
65	广州增城区第一中学 (公办、校本部)	增城区	省一级	广东省广州市增城区荔城街罗岗村九升社	13660259130	全市	144	38	100	0		0		学校总计划672,总宿位1000个。
66	广州市增城区高级中学 (公办、校本部)	增城区	省一级	广东省增城区增江街梅花路10号	020-82721782	全市	202	39	86	12	提前批(全市)	20	提前批(全市)	学校总计划576,总宿位576个。 体育特长生招生项目:足球。 艺术特长生招生项目:美术,音乐。美术,音乐各10人。
67	广州市增城区新塘中学 (公办、校本部)	增城区	省一级	广州市增城区新塘镇港口大道328新塘中学	020-82708807	全市	203	43	100	13	第三批(增城区)	0		学校总计划672,总宿位0个。 体育特长生招生项目:篮球,田径,羽毛球。
68	广州市从化区从化中学 (公办、校本部)	从化区	省一级	从化区街口街城内路239号	020-87919068	全市	241	49	0	28	第一批(从化区)	0		学校总计划756,总宿位756个。 体育特长生招生项目:田径。
69	广州市从化区第六中学 (公办、校本部)	从化区	省一级	从化区江埔街沿江南路300号	020-37937466 37937910	全市	236	42	88	12	第二批(从化区)	35	第二批(从化区)	学校总计划588,总宿位588个。 体育特长生招生项目:足球。 艺术特长生招生项目:美术,声乐,舞蹈。
70	广东实验中学附属天河学校(民办、校本部)	天河区	市一级	广州市天河区天源路399号	020-37091261	全市	193	不限		0		0		学校总计划276,总宿位276个。 高中阶段每人每学期19900元。(收费已含学费、书杂费、住宿费;不含伙食费、校服费、交通费、医疗费、“英才班”课程费用等)

编号	学校名称	校址所在区	学校等级	学校地址	联系电话	招生范围	招生总计划数	随迁子女招生计划	外区招生最大计划数	体育特长生高中批次录取控制分数线	艺术特长生高中批次录取控制分数线	备注说明
71	黄冈中学广州学校(民办、黄冈中学广州学校)	花都区	普通	广州市花都区镜湖大道与雅瑶东路交界处	020-36979999	全市	126	不限			0	学校总计划180,总宿位180个。计划总数180人,高中设有“英达天下”特色课程班。学费和住宿费2.65万/学期,其他按实收取。中考715分以上有奖学金(中考成绩740分以上,三年学费全免)。
72	广州市广外附设外语学校(民办、校本部)	白云区	省一级	广州市白云区广花一路599号(机场高速公路平沙出口)	020-36246331 36247598	全市	291	不限			0	学校总计划324,总宿位330个。2019年秋季入学的高中新生,学杂费标准为66500元/生/学年(全寄宿)。其他事项请查询我校官网。
73	华附南海实验高中(民办、校本部)	外市	省一级	佛山市南海区桂城东平路7号	0757-86392060	全市	100	不限			0	学校总计划300,总宿位300个。编入奥班!学费:21500元/学期。2018年供参考:720分全额奖学金,经面试合格者入读拔尖班;710分免三年学费奖励;710分公办收费;达到675分有奖励。
招生计划合计数							15402	2682	4347	892	811	

(四)2019年广州市荔湾、越秀、海珠区普通高中学校招生计划表

招生范围:面向荔湾、越秀、海珠区招生(老城区高中),其中民办高中面向全市招生

招生批次:普通高中第一批

编号	学校名称	校址所在区	学校等级	学校地址	联系电话	招生范围	招生计划数	随迁子女招生计划	体育特长生招生计划数	体育特长生录取控制分数线	艺术特长生招生计划数	艺术特长生录取控制分数线	备注说明
1	广州市第一中学(公办、校本部)(高中部)	荔湾区	省一级	广州市荔湾区大坦沙岛育贤路30号(高中校区)	020-81761101	老三区	50	4	0		0		学校总计划800,总宿位800个。
2	广州市第四中学(公办、高中部)	荔湾区	省一级	广州市荔湾区兴华路太保直街1号(后门)康王北路芦荻街(正门)	020-81077204	老三区	60	4	0		0		学校总计划600,总宿位100个。
3	广州市南海中学(公办、高中部)	荔湾区	省一级	荔湾区南岸富力路56号	020-81349526	老三区	40	3	0		0		学校总计划400,总宿位0个。
4	广州市西关外国语学校(公办、校本部)	荔湾区	省一级	广州市中山八路石路基1号	020-81702319	老三区	75	6	0		0		学校总计划500,总宿位350个。
5	广州市真光中学(汾水校区)(公办、汾水校区)	荔湾区	省一级	广州市荔湾区芳村汾水小区芬芳街47号	020-81508481	老三区	20	1	0		0		学校总计划200,总宿位0个。
6	广州市第三中学(公办、校本部)	越秀区	省一级	广州市越秀区大新路163号	020-81872161	老三区	50	4	0		0		学校总计划576,总宿位200个。
7	广州市第十三中学(公办、校本部)	越秀区	省一级	广州市文德北路83号	020-83382255	老三区	264	21	0		0		学校总计划264,总宿位0个。
8	广州市第十七中学(公办、校本部)	越秀区	省一级	广州市小北路280号	020-83568629	老三区	45	3	0		0		学校总计划300,总宿位0个。
9	广东实验中学越秀学校(原21中)(公办、校本部)	越秀区	省一级	环市东路天胜村16号之一	020-83500645	老三区	100	8	0		0		学校总计划480,总宿位230个。
10	广州市培正中学(公办、校本部)	越秀区	省一级	广州越秀区培正路2号	020-87305762 87651040 87603699	老三区	66	5	0		0		学校总计划576,总宿位260个。
11	广州市育才中学(公办、校本部)	越秀区	省一级	广州市福今路2号	020-37611207	老三区	80	6	0		0		学校总计划576,总宿位260个。

编号	学校名称	校址所在区	学校等级	学校地址	联系电话	招生范围	招生计划数	随迁子女招生计划	体育特长生招生计划数	体育特长生录取控制分数线	艺术特长生招生计划数	艺术特长生录取控制分数线	备注说明
12	广州市第十六中学(水荫校区)(公办、水荫校区)	越秀区	省一级	广州市水荫一横路38号	020-87254219	老三区	30	2	0		0		学校总计划300,总宿舍0个。
13	广州市第五中学(公办、校本部)	海珠区	省一级	海珠区南村路32号	020-84447197	老三区	40	3	0		0		学校总计划580,总宿舍350个。
14	广州市南武中学(公办、校本部)	海珠区	省一级	同福中路362号	020-84447594	老三区	63	5	0		0		学校总计划480,总宿舍290个。新生报到时申请住宿,外区优先。中考成绩720分以上安排2人或4人一间宿舍。
15	广州市第九十七中学(校本部)	海珠区	省一级	广州市海珠区晓港中马路133号	020-84052053	老三区	23	1	0		0		学校总计划230,总宿舍0个。
16	广州市第九十七中学(金碧校区)(公办、金碧校区)	海珠区	省一级	广州市海珠区金恒路66号	020-84044770	老三区	18	1	0		0		学校总计划180,总宿舍0个。
17	广州市第四十一中学(公办、校本部)	海珠区	省一级	广州市海珠区工业大道北101号	020-34017546	老三区	38	3	0		0		学校总计划364,总宿舍0个。
18	广州市海珠外国语实验中学(公办、校本部)	海珠区	省一级	海珠区前进路121号	020-84251105	老三区	113	9	0		0		学校总计划334,总宿舍0个。
19	中山大学附属中学(民办、校本部)	海珠区	省一级	新港西路135号中大校园内	020-84037714	全市	200	不限	0		0		学校总计划200,总宿舍90个。走读生学费17500元/学期,住宿生学费住宿费19000元/学期。港澳台及外籍考生学费请咨询学校招生办。
20	广州市北大附中为明广州实验学校(民办、普通高中)	海珠区	市一级	广州市海珠区南洲路88号罗马家园内(普通高中/国际课程班)	020-34013188 61260499 84153888	全市	160	不限	0		0		学校总计划240,总宿舍0个。学费17800元/学期;学校招收港澳台生和艺术特长生;高分优先投档线及以上三年学费全免,优先线10分以上另奖励五千至两万元/学年,优先线以下10分以内免1-2年学费。
21	广州市海珠中学(民办、校本部)	海珠区	市一级	海珠区石榴岗路15号	020-84295947-810	全市	130	不限	0		0		学校总计划270,总宿舍100个。面向全市招生。1.高一学杂费12000元/学期,优秀学生有奖学金;2.住宿费850元/学期,代收据实收取。
22	广州市培才高级中学(民办、校本部)	海珠区	市一级	广州市海珠区燕子岗路燕岗街20号	020-89009085 18102810770 18022322818 18102810712	全市	150	不限	0		0		学校总计划312,总宿舍140个。面向全市招生。高中学杂费12000元/学期,住宿费750元/学期,住宿费具体情况统筹安排。700分以上全免三年学费,670分至699分减免一半学费。

编号	学校名称	校址所在区	学校等级	学校地址	联系电话	招生范围	招生计划数	随迁子女招生计划	体育特长生招生计划数	体育特长生录取控制分数线	艺术特长生招生计划数	艺术特长生录取控制分数线	备注说明
23	华附南海实验高中(民办、校本部)	外市	外市省一级	佛山市南海区桂城东平路	0757-86392060	全市	200	不限	0		0		学校总计划300,总宿位300个。学费21500元/学期。2018年供参考;720分全额奖学金,经面试合格者入读拔尖班;710分免三年学费奖励;710分公办收费;达到675分获得奖励并编入奥班。
24	东江广雅学校(民办、校本部)	外市	普通	惠州市博罗县园洲镇桔龙村	0752-6686999	全市	120	不限	0		0		学校总计划120,总宿位120个。收费标准:学杂费30000元/学期,住宿1300元/学期,校服费,伙食费按需收费,中考成绩660分以上可以减免学费。详细规定请留意东江广雅学校官方微信公众号。
25	佛山市南海区南海执信中学(民办、校本部)	外市	外市省一级	佛山市南海区西樵环山大道	0757-86861166	全市	80	不限	0		0		学校总计划80,总宿位80个。收费标准:20500元/学期(含教育成本费、住宿费)。成绩优秀者享有奖学金,具体按电话通知为准。
26	清远市广铁一中(万科城)外国语学校(民办、广铁一中清远校区)	外市	普通	清远市清城区石角镇北部万科城	0763-3126560	全市	200	不限	0		0		学校总计划200,总宿位200个。收费标准:学费16000元/学期,住宿费2500元/学期(含空调水电费)。
招生计划合计数							2415	89	0		0		

招生范围:面向全市范围招生

招生批次:普通高中第二批提前录取

编号	学校名称	校址所在区	学校等级	学校地址	联系电话	招生范围	招生计划数	随迁子女招生计划	体育特长生招生计划数	体育特长生录取控制分数线	艺术特长生招生计划数	艺术特长生录取控制分数线	备注说明
1	广州市美术中学(公办、校本部(南校区))	越秀区	市一级	广州市东风东路580号	020-83838509	全市	50	4	0		0		学校总计划390,总宿位140个。第二批提前批只招收美术生50人。须参加学校美术测试。
招生计划合计数							50	4	0		0		

招生范围:面向荔湾、越秀、海珠区招生(老城区高中),其中民办高中面向全市范围招生

招生批次:普通高中第二批

编号	学校名称	校址所在区	学校等级	学校地址	联系电话	招生范围	招生总计划数	随迁子女招生计划	体育特长生招生计划数	体育特长生高中批次录取控制分数线	艺术特长生招生计划数	艺术特长生高中批次录取控制分数线	备注说明
1	广州市西关培英中学(公办、校本部)	荔湾区	市一级	广州市多宝路67号	020-81703023	老三区	200	16	4	全市最低录取控制线	10	全市最低录取控制线	学校总计划200,总宿舍0个。 体育特长生招生项目:武术、游泳。 艺术特长生招生项目:美术。
2	广州市岭南画派纪念中学(公办、校本部)	海珠区	市一级	广州市海珠区江南西路玫瑰二街12号	020-84416605 84420012	老三区	168	13	3	第二批(老三区)	10	第二批(老三区)	学校总计划228,总宿舍0个。 体育特长生招生项目:轮滑。 艺术特长生招生项目:美术。 独立批招收60人,第二批招收168人。
3	广州市北大附中为明广州实验学校(民办、普通高中)	海珠区	市一级	广州市海珠区南洲路88号罗马家园内(普通高中/国际课程班)	020-34013188 61260499 84153888	全市	80	不限	0		0		学校总计划240,总宿舍0个。学费17800元/学期;学校招收港澳台生和艺术特长生;高分优先投档线及以上三年学费全免,优先线10分以上另奖励五千至两万/学年,优先线以下10分以内免1-2年学费。
4	广州市海珠中学(民办、校本部)	海珠区	市一级	海珠区石榴岗路15号	020-84295947-810	全市	140	不限	0		0		学校总计划270,总宿舍100个。面向全市招生。1.高一杂费12000元/学期,优秀学生有奖学金;2.住宿费850元/学期,代收据实收取。
5	广州市培才高级中学(民办、校本部)	海珠区	市一级	广州市海珠区燕子岗路燕岗街20号	020-89009085 18102810770 1802232818 18102810712	全市	162	不限	0		0		学校总计划312,总宿舍140个。面向全市招生。高中学杂费12000元/学期,住宿费750元/学期,宿位按学生具体情况统筹安排。700分以上全免三年学费,670分至699分减免一半学费。
招生计划合计数							750	29	7		20		

招生范围:面向全市范围招生

招生批次:普通高中第三批

编号	学校名称	校址所在区	学校等级	学校地址	联系电话	招生范围	招生总计划数	随迁子女招生计划	体育特长生招生计划数	体育特长生高中批次录取控制分数线	艺术特长生招生计划数	艺术特长生高中批次录取控制分数线	备注说明
1	广州市启聪学校(公办、校本部)	天河区	普通	广州市天河区猎德大道80号	020-38282672	全市	30	2	0		0		学校总计划30,总宿舍30个。招收听力障碍、智力正常的初中毕业生。
招生计划合计数							30	2	0		0		

(五)2019年广州市天河区普通高中学校招生计划表

招生范围:面向本区范围招生(区属高中),其中民办高中面向全市招生

招生批次:普通高中第一批

编号	学校名称	校址所在区	学校等级	学校地址	联系电话	招生范围	招生计划数	随迁子女招生计划	体育特长生招生计划数	体育特长生录取控制分数线	艺术特长生招生计划数	艺术特长生录取控制分数线	备注说明
1	广州市第七十五中学(公办、校本部)	天河区	省一级	广州市天河区燕成路21号	020-87715356 87242697	本区	44	3	0		0		学校总计划440,总床位80个。
2	广州市第一一三中学(公办、广州市第一一三中学)	天河区	省一级	广州市天河区员村二横路4号大院	020-85221366 85528560 85293112	本区	50	4	0		0		学校总计划410,总床位0个。
3	广州市第八十九中学(公办、校本部)	天河区	省一级	广州市天河区天源路1219号	020-37218089	本区	64	5	0		0		学校总计划640,总床位300个。
4	广州市东圃中学(公办、广州市东圃中学高中部)	天河区	省一级	广州市天河区车陂路696号	020-32373391	本区	45	3	0		0		学校总计划410,总床位180个。
5	广州市天河外国语学校(公办、校本部)	天河区	普通	广州市天河区珠江新城海乐路9号	020-85286791	本区	22	1	0		0		学校总计划216,总床位216个。
6	广州思源学校(民办、校本部)	天河区	普通	广州市天河区东圃世界大观前	020-28218026	全市	80	不限	0		0		学校总计划260,总床位260个。1.文化高中部学杂费1.36万元/学期,住宿费0.44万元/学期;2.北外特色高中部(英语/韩语/美术/传媒)协议收费,2.5万元/学期;3.军训校服费另计。
7	广东实验中学附属天河学校(民办、校本部)	天河区	市一级	广州市天河区天源路399号	020-37091261	全市	83	不限	0		0		学校总计划276,总床位276个。高中阶段每人每学期19900元。(收费已含学费、书杂费、住宿费、校服费、交通费、医疗费、“英才班”课程费用等)
8	广州市华美英语实验学校(民办、校本部(普通高中))	天河区	省一级	广州市天河区华美路23号	020-87210083 87210868	全市	120	不限	0		0		学校总计划400,总床位400个。面向全市招生,不限户籍。设置高中栋梁班,配置最强师资。普通高中奖学金最高达23万元。学杂食宿费为高一高二6.6万元/年、高三6.8万元/年。020-87210083。
9	广州市华美英语实验学校(民办、校本部(港澳台))	天河区	省一级	广州市天河区华美路23号	020-87210083 87210868	全市	60	不限	0		0		学校总计划400,总床位400个。仅招收港澳台学生、华侨子弟和外籍学生。其他学生均不得在此端口填报志愿,否则学校有权不予录取。高一高二6.6万元/年、高三6.8万元/年。020-87210372。
10	广州市华美英语实验学校(民办、校本部(中加高中))	天河区	省一级	广州市天河区华美路23号	020-87210083 87210868	全市	120	不限	0		0		学校总计划400,总床位400个。面向全市招生,不限户籍。中加高中特设常青藤AP班,奖学金最高36万元。学费:AP、GIS班12万元/年。020-87210868。
招生计划合计数							688	16	0		0		

招生范围:面向全市范围招生

招生批次:普通高中第二批

编号	学校名称	校址所在区	学校等级	学校地址	联系电话	招生范围	招生计划数	随迁子女招生计划	体育特长生招生计划数	体育特长生高中批次录取控制分数线	艺术特长生招生计划数	艺术特长生高中批次录取控制分数线	备注说明
1	广州市华美英语实验学校(民办、校本部(中加高中))	天河区	省一级	广州市天河区华美路23号	020-87210083 87210868	全市	100	不限	0		0		学校总计划400,总床位400个。面向全市招生,不限户籍。奖学金最高36万元。往届毕业生入读国外大学。每年学费:双文班、航空班高一-8.8万高二-9.8万高三-10.8万。020-87210868。
招生计划合计数							100	不限	0		0		

招生范围:面向全市范围招生

招生批次:普通高中第三批

编号	学校名称	校址所在区	学校等级	学校地址	联系电话	招生范围	招生计划数	随迁子女招生计划	体育特长生招生计划数	体育特长生高中批次录取控制分数线	艺术特长生招生计划数	艺术特长生高中批次录取控制分数线	备注说明
1	广州思源学校(民办、校本部)	天河区	普通	广州市天河区东圃世界大观前	020-28218026	全市	180	不限	0		0		学校总计划260,总床位260个。1.文化高中部学杂费1.36万元/学期,食宿费0.44万元/学期;2.北外特色高中部(英语/韩语/美术/传媒)协议收费,2.5万元/学期;3.军训费校服费另计。
招生计划合计数							180	不限	0		0		

(六) 2019 年广州市白云区普通高中学校招生计划表

招生范围:面向本区范围招生(区属高中),其中民办高中面向全市招生

招生批次:普通高中第一批

编号	学校名称	校址所在区	学校等级	学校地址	联系电话	招生范围	招生计划数	随迁子女招生计划	体育特长生招生计划数	体育特长生录取控制分数线	艺术特长生招生计划数	艺术特长生录取控制分数线	备注说明
1	广州市白云中学(公办、校本部)	白云区	省一级	广州市白云区金沙洲藤业一路366号	020-28127870	本区	155	12	0		0		学校总计划516,总宿位516个。
2	广州彭加木纪念中学(公办、校本部)	白云区	市一级	白云区石井街庆桂路521号	020-86400607	本区	129	10	0		0		学校总计划430,总宿位430个。
3	广州市第六十六中学(公办、校本部)	白云区	市一级	广州市白云区江高镇神山管理区雄郭东路203号	020-86060566 26261552	本区	200	16	0		0		学校总计划200,总宿位200个。
4	广州市第二外国语学校(公办、校本部)	白云区	市一级	广州市白云区太和镇大来南路59号	020-87470502	本区	33	2	0		0		学校总计划330,总宿位0个。
5	广州市第七十一中学(公办、校本部)	白云区	省一级	广州市白云区人和镇兴贤路68号市71中学	020-86037305	本区	155	12	0		0		学校总计划516,总宿位450个。
6	广州市第八十一中学(公办、校本部)	白云区	市一级	广州市白云区钟落潭镇大塘路2号	020-87401075	本区	200	16	4	全市最低录取控制线	0		学校总计划200,总宿位200个。体育特长生招生项目:武术。
7	广州大学附属实验学校(民办、校本部)	白云区	市一级	广州白云区石井庆丰一路2号	020-86023067	全市	280	不限	0		0		学校总计划400,总宿位400个。学杂费:13800元/学期。住宿费:1500元/学期。伙食费:自理。注:所有新生统一要求住宿,无住宿费向请勿报读。新生入学时须一次缴纳校服费800元。
8	广州市广外附设外语学校(民办、校本部)	白云区	省一级	广州市白云区广花一路599号(机场高速公路平沙出口)	020-36246331 36247598	全市	33	不限	0		0		学校总计划324,总宿位330个。2019年秋季入学的高中生,学杂费标准为66500元/生/学年(全寄宿)。其他事项请查询我校官网。
招生计划合计数							1185	68	4		0		

招生范围：面向全市范围招生

招生批次：普通高中第二批

编号	学校名称	校址所在区	学校等级	学校地址	联系电话	招生范围	招生总计划数	随迁子女招生计划	体育特长生招生计划数	体育特长生录取控制分数线	艺术特长生招生计划数	艺术特长生录取控制分数线	备注说明
1	广州大学附属实验学校(民办、校本部)	白云区	市一级	广州白云区石井庆丰一路2号	020-86023067	全市	120	不限	0		0		学校总计划400,总床位400个。学杂费:13800元/学期。住宿费:1500元/学期。伙食费:自理。注:所有新生统一要求住宿,无住宿意向请勿报读。新生入学时须一次缴纳校服费800元。
2	广州市亚加达外国语学校(民办、校本部)	白云区	普通	广州市白云区白云大道南1148号	020-86183252 86195188	全市	64	不限	0		0		学校总计划128,总床位128个。学费38000元/学年,住宿费3000元/学年;奖学金设置详见招生简章及官网。学校因发展需要,2020年存在迁移校址的可能性,敬请家长留意。
招生计划合计数							184	不限	0		0		

招生范围：面向全市范围招生

招生批次：普通高中第三批

编号	学校名称	校址所在区	学校等级	学校地址	联系电话	招生范围	招生总计划数	随迁子女招生计划	体育特长生招生计划数	体育特长生录取控制分数线	艺术特长生招生计划数	艺术特长生录取控制分数线	备注说明
1	广州市亚加达外国语学校(民办、校本部)	白云区	普通	广州市白云区白云大道南1148号	020-86183252 86195188	全市	64	不限	0		0		学校总计划128,总床位128个。学费38000元/学年,住宿费3000元/学年;奖学金设置详见招生简章及官网。学校因发展需要,2020年存在迁移校址的可能性,敬请家长留意。
招生计划合计数							64	不限	0		0		

(七)2019年广州市黄埔区普通高中学校招生计划表

招生范围:面向本区范围招生(区属高中)

招生批次:普通高中第一批

编号	学校名称	校址所在区	学校等级	学校地址	联系电话	招生范围	招生总计划数	随迁子女招生计划	体育特长生招生计划数	体育特长生录取控制分数线	艺术特长生招生计划数	艺术特长生录取控制分数线	备注说明
1	广州石化中学(公办、校本部)	黄埔区	省一级	广州市黄埔区石化路166大院	020-82506089	本区	230	18	0		0		学校总计划230,总宿位0个。
2	广州开发区外国语学校(公办、校本部(南区))	黄埔区	省一级	广州市黄埔区黄浦东路3013号大院	020-82060853	本区	360	28	9	第一批(黄埔区)	20	第一批(黄埔区)	学校总计划480,总宿位270个。体育特长生招生项目:篮球,足球。艺术特长生招生项目:美术,音乐。南校区宿位150。
3	广州开发区外国语学校(公办、北校区)	黄埔区	省一级	广州市黄埔区九龙镇凤凰下街29号	020-87489705	本区	120	9	0		0		学校总计划480,总宿位270个。北校区宿位120。
4	北京师范大学广州实验学校(公办、高中教学楼)	黄埔区	普通	广州市黄埔区北师大二纵路1号	020-62986992	本区	120	9	0		0		学校总计划120,总宿位120个。
招生计划合计数							830	64	9		20		

(八)2019年广州市番禺区普通高中学校招生计划表

招生范围:面向本区范围招生(区属高中),其中民办高中面向全市招生

招生批次:普通高中第一批

编号	学校名称	校址所在区	学校等级	学校地址	联系电话	招生范围	招生计划数	随迁子女招生计划	体育特长生招生计划数	体育特长生批次录取控制分数线	艺术特长生招生计划数	艺术特长生批次录取控制分数线	备注说明
1	广州市番禺区市桥中学(公办、校本部)	番禺区	省一级	番禺区石基镇市莲路129号	020-84553976	本区	360	28	7	全市最低录取控制线	0		学校总计划360,总宿位360个。体育特长生招生项目:田径,足球。
2	广州市番禺区洛溪新城中学(公办、校本部)	番禺区	省一级	番禺区洛浦街洛溪新城如意路80号	020-84583716	本区	166	13	0		0		学校总计划552,总宿位450个。
3	广州市禺山高级中学(公办、校本部)	番禺区	省一级	番禺区桥南街福贤路323号	020-34737838	本区	88	7	0		0		学校总计划880,总宿位880个。全部有宿位
4	广州市番禺区市桥中学(公办、校本部)	番禺区	省一级	番禺区大石街山西西路6号	020-84788514	本区	630	50	0		0		学校总计划630,总宿位630个。
5	广州市番禺区市桥中学(公办、校本部)	番禺区	省一级	番禺区市莲路石楼路段	020-84657880	本区	360	28	7	全市最低录取控制线	0		学校总计划360,总宿位360个。体育特长生招生项目:足球,健美操。
6	广州市番禺区市桥中学(公办、校本部)	番禺区	省一级	广州市番禺区市桥镇金江大道415号	020-84768201 34966808	本区	360	28	0		0		学校总计划360,总宿位360个。
7	广州市番禺区市桥中学(原石碁三中)(公办、校本部)	番禺区	省一级	广州市番禺区市桥镇城大道一号	020-34563813	本区	138	11	0		0		学校总计划460,总宿位460个。
8	广东第二师范学院番禺附属中学(公办、校本部)	番禺区	省一级	广州市番禺区市桥街东环路2号广东二师附中	020-34814933	本区	92	7	0		0		学校总计划920,总宿位920个。
9	广州市番禺区市桥英语实验学校(民办、校本部)	番禺区	省一级	番禺区钟村镇祈福新村学院路1号	020-84711704 84718259	全市	152	不限	0		0		学校总计划212,总宿位212个。学期收费:国内班62人港澳台学生30人,学费高一高二2.3万元,高三2.5万元。中美加班60人,学费高一高二3.9万元,高三5.75万元。食宿费8950元,走读伙食3800元。

编号	学校名称	校址所在区	学校等级	学校地址	联系电话	招生范围	招生计划数	随迁子女招生计划	体育特长生招生计划数	体育特长生录取控制分数线	艺术特长生招生计划数	艺术特长生录取控制分数线	备注说明
10	广州市华师附中番禺学校(民办、校本部)	番禺区	省一级	番禺区南村镇华南新城	020-34765916	全市	262	不限	0		0		学校总计划262,总席位262个。高中杂费每生每学期22500元,住宿费每生每学期3000元;学杂费含学费、国家课程教材费及体检费用,不含住宿费、伙食费、校服费、床上用品费、课外资料费等。
招生计划合计数							2608	172	14		0		

招生范围:面向全市范围招生

招生批次:普通高中第二批

编号	学校名称	校址所在区	学校等级	学校地址	联系电话	招生范围	招生计划数	随迁子女招生计划	体育特长生招生计划数	体育特长生录取控制分数线	艺术特长生招生计划数	艺术特长生录取控制分数线	备注说明
1	广州市番禺区祈福英语实验学校(民办、校本部)	番禺区	省一级	番禺区钟村镇祈福新村学院路1号	020-84711704 84718259	全市	60	不限	0		0		学校总计划212,总席位212个。学期收费:国内班18人,港澳台学生20人。学费高一高二2.3万元,高三2.5万元。中美加班22人。学费高一高二3.9万元,高三5.75万元。食宿费8950元,走读伙食3800元。
招生计划合计数							60	不限	0		0		

(九)2019年广州市花都区普通高中招生计划表

招生范围:面向本区范围招生(区属高中),其中民办高中面向全市招生

招生批次:普通高中第一批

编号	学校名称	校址所在区	学校等级	学校地址	联系电话	招生范围	招生总计划数	随迁子女招生计划	体育特长生招生计划数	体育特长生高中批次录取控制分数线	艺术特长生招生计划数	艺术特长生高中批次录取控制分数线	备注说明
1	广州市花都区邛维煜纪念中学(公办、校本部)	花都区	省一级	广州市花都区新华镇建设北路129号	020-86890452	本区	100	8	0		0		学校总计划672,总床位430个。
2	广州市花都区新华中学(公办、校本部)	花都区	省一级	广州市花都区新华街商业大道74号	020-36837266	本区	150	12	0		0		学校总计划672,总床位400个。
3	广州市花都区第一中学(公办、校本部)	花都区	省一级	广州市花都区花山镇坪山大街54号	020-86848285	本区	504	40	10	全市最低录取控制线	0		学校总计划504,总床位504个。体育特长生招生项目:篮球,田径,足球,定向越野。
4	广州市花都区圆玄中学(公办、校本部)	花都区	市一级	广州市花都区花新华街梅花路9号圆玄中学	020-36992854	本区	180	14	0		0		学校总计划500,总床位500个。
5	黄冈中学广州学校(民办、黄冈中学广州学校)	花都区	普通	广州市花都区镜湖大道与雅瑶东路交界处	020-36979999	全市	54	不限	0		0		学校总计划180,总床位180个。计划总数180人,高中设有“英达天下”特色课程班。学费和住宿费2.65万/学期,其他按实收取。中考715分以上有奖学金(中考成绩740分以上,三年学费全免)。
招生计划合计数							988	74	10		0		

招生范围:面向本区范围招生(区属高中)

招生批次:普通高中第二批

编号	学校名称	校址所在区	学校等级	学校地址	联系电话	招生范围	招生总计划数	随迁子女招生计划	体育特长生招生计划数	体育特长生高中批次录取控制分数线	艺术特长生招生计划数	艺术特长生高中批次录取控制分数线	备注说明
1	广州市花都区第二中学(公办、校本部)	花都区	市一级	广州市花都区炭步镇北街路1号区二中	020-86749630	本区	400	32	0		0		学校总计划400,总床位400个。
2	广州市花都区狮岭中学(公办、校本部)	花都区	市一级	广州市花都区狮岭镇康政路11号	020-86931843-888	本区	400	32	0		0		学校总计划400,总床位150个。
招生计划合计数							800	64	0		0		

(十)2019年广州市南沙区普通高中学校招生计划表

招生范围:面向本区范围招生(区属高中)

招生批次:普通高中第一批

编号	学校名称	校址所在区	学校等级	学校地址	联系电话	招生范围	招生计划数	随迁子女招生计划	体育特长生招生计划数	体育特长生高中批次录取控制分数线	艺术特长生招生计划数	艺术特长生高中批次录取控制分数线	备注说明
1	广州市南沙第一中学(公办、校本部)	南沙区	省一级	广州市南沙区南沙街丰泽东路	020-84685790	本区	50	4	0		0		学校总计划480,总宿位480个。
2	广州市南沙东涌中学(公办、校本部)	南沙区	省一级	广州市南沙区东涌镇和乐路1号	020-84905501 84906128	本区	40	3	0		0		学校总计划400,总宿位400个。
3	广州市南沙大岗中学(公办、校本部)	南沙区	省一级	广州市南沙区大岗镇越山路	020-34999933	本区	320	25	0		12	全市最低录取控制线	学校总计划320,总宿位320个。 艺术特长生招生项目:美术、音乐。
4	华南师范大学第二附属中学(公办、校本部)	南沙区	普通	广州市南沙区黄阁镇滨水大道东华附路1号华南师范大学第二附属中学	020-39392957	本区	160	12	0		0		学校总计划160,总宿位160个。
招生计划合计数							570	44	0		12		

招生范围:面向本区范围招生(区属高中)

招生批次:普通高中第二批

编号	学校名称	校址所在区	学校等级	学校地址	联系电话	招生范围	招生计划数	随迁子女招生计划	体育特长生招生计划数	体育特长生高中批次录取控制分数线	艺术特长生招生计划数	艺术特长生高中批次录取控制分数线	备注说明
1	广州市南沙鱼窝头中学(公办、校本部)	南沙区	市一级	广州市南沙区东涌镇市鱼路42号	020-34912662 34912663	本区	320	25	0		12	全市最低录取控制线	学校总计划320,总宿位320个。 艺术特长生招生项目:美术、音乐。
2	广州市南沙区麒麟中学(公办、校本部)	南沙区	市一级	广州市南沙区黄阁镇黄阁大道北麒麟新城	020-34970218	本区	240	19	4		0	全市最低录取控制线	学校总计划240,总宿位240个。 体育特长生招生项目:田径。
招生计划合计数							560	44	4		12		

(十一)2019年广州市从化区普通高中招生计划表

招生范围:面向本区范围招生(区属高中),其中民办高中面向全市招生

招生批次:普通高中第一批

编号	学校名称	校址所在区	学校等级	学校地址	联系电话	招生范围	招生计划数	随迁子女招生计划	体育特长生招生计划数	体育特长生录取控制分数线	艺术特长生招生计划数	艺术特长生录取控制分数线	备注说明
1	广州市从化区从化中学(公办、校本部)	从化区	省一级	从化区街口街城内路239号	020-87919068	本区	76	6	0		0		学校总计划756,总席位756个。
2	广州市从化区第二中学(公办、校本部)	从化区	省一级	从化市城郊街环城路33号	020-37910012	本区	504	40	0		0		学校总计划504,总席位504个。
3	广州市从化区第五中学(公办、校本部)	从化区	省一级	城郊街埔顶	020-87912458	本区	504	40	0		0		学校总计划504,总席位504个。
4	广州市从化区第六中学(公办、校本部)	从化区	省一级	从化区江埔街沿江南路300号	020-37937466 37937910	本区	58	4	0		0		学校总计划588,总席位588个。
5	广州英豪学校(民办、校本部)	从化区	市一级	从化市流溪温泉旅游度假区	020-87841188 87841189	全市	210	不限	0		0		学校总计划300,总席位300个。高中杂费标准为每生每学期:20700元(含学费、住宿费、课本资料费、作业本费及学生体检费用)。
招生计划合计数							1352	90	0		0		

招生范围:面向本区范围招生(区属高中),其中民办高中面向全市招生

招生批次:普通高中第二批

编号	学校名称	校址所在区	学校等级	学校地址	联系电话	招生范围	招生计划数	随迁子女招生计划	体育特长生招生计划数	体育特长生录取控制分数线	艺术特长生招生计划数	艺术特长生录取控制分数线	备注说明
1	广州市从化区第三中学(公办、校本部)	从化区	市一级	从化市江埔街大江路	020-87980453	本区	416	33	0		0		学校总计划416,总席位416个。
2	广州市从化区第四中学(公办、校本部)	从化区	市一级	街口街教育路23号	020-87936529	本区	300	24	0		0		学校总计划300,总席位260个。
3	广州英豪学校(民办、校本部)	从化区	市一级	从化市流溪温泉旅游度假区	020-87841188 87841189	全市	90	不限	0		0		学校总计划300,总席位300个。高中杂费标准为每生每学期:20700元(含学费、住宿费、课本资料费、作业本费及学生体检费用)。
招生计划合计数							806	57	0		0		

招生范围：面向全市范围招生

招生批次：普通高中第三批

编号	学校名称	校址所在区	学校等级	学校地址	联系电话	招生范围	招生总计划数	随迁子女招生计划	体育特长生高中批次录取控制分数线	艺术特长生高中批次录取控制分数线	备注说明
1	广州南洋英文学校(民办、校本部)	从化区	普通	广州从化市太平镇三百洞大道8号	020-87826535 87828686	全市	360	不限	0	0	学校总计划360,总宿位500个。学杂费13000元/学期、住宿费2000元/学期。
招生计划合计数							360	不限	0	0	

(十二)2019年广州市增城区普通高中学校招生计划表

招生范围:面向本区范围招生(区属高中),其中民办高中面向全市招生

招生批次:普通高中第一批

编号	学校名称	校址所在区	学校等级	学校地址	联系电话	招生范围	招生总计划数	随迁子女招生计划	体育特长生招生计划数	体育特长生中考录取控制分数线	艺术特长生招生计划数	艺术特长生中考录取控制分数线	备注说明
1	广州市增城区郭中钧中学(公办、校本部)	增城区	省一级	增城区增江街教育路18号	020-82743094	本区	144	11	0		0		学校总计划480,总宿位480个。
2	广州增城区第一中学(公办、校本部)	增城区	省一级	广东省广州市增城区荔城街罗岗村九升社	13660259130	本区	192	15	0		0		学校总计划672,总宿位1000个。
3	广州市增城区高级中学(公办、校本部)	增城区	省一级	广东省增城区增江街梅花路10号	020-82721782	本区	86	6	0		0		学校总计划576,总宿位576个。
4	广州市增城区新塘中学(公办、校本部)	增城区	省一级	广州市增城区新塘镇港口大道328新塘中学	020-82708807	本区	133	10	0		0		学校总计划672,总宿位0个。
5	广州市增城区荔城中学(公办、校本部)	增城区	省一级	增城区增江街东桥东路43号	020-82731110	本区	576	46	11		40		学校总计划576,总宿位576个。 体育特长生招生项目:田径。 艺术特长生招生项目:美术、音乐。
6	广州市香江中学(民办、校本部(普通高考班))	增城区	普通	广州市增城区新塘镇翡翠绿洲小区内	020-82264542 18028627200	全市	160	不限	4		0		学校总计划240,总宿位240个。 体育特长生招生项目:足球、羽毛球。普通高考班4个,共160人。中考730分以上奖励9万元,720分以上奖励6万元,700分以上奖励3万元。学费18000元/学期,住宿费1900元/学期。
7	广州市香江中学(民办、校本部(AP课程班))	增城区	普通	广州市增城区新塘镇翡翠绿洲小区内	18028627226	全市	8	不限	0		0		学校总计划240,总宿位240个。AP课程班3个班,共计80人。730分以上奖励9万元,720分以上奖励6万元,700分以上奖励3万元。学费69000元/学期,住宿费1900元/学期。
招生计划合计数							1299	88	15		40		

招生范围：面向本区范围招生(区属高中)

招生批次：普通高中第二批

编号	学校名称	校址所在区	学校等级	学校地址	联系电话	招生范围	招生计划数	随迁子女招生计划	体育特长生招生计划数	体育特长生高中批次录取控制分数线	艺术特长生招生计划数	艺术特长生高中批次录取控制分数线	备注说明
1	广州市增城区派潭中学(公办、校本部)	增城区	市一级	增城区派潭镇榕林路67号	020-82448816 13002093886	本区	288	23	0		0		学校总计划288,总席位288个。
2	广州市增城区中新中学(公办、校本部)	增城区	市一级	广州市增城区中新镇学园路14号	020-82866364	本区	288	23	0		0		学校总计划288,总席位288个。
3	广州市增城区仙村中学(公办、校本部)	增城区	市一级	增城区仙村镇仙村大道8号仙村中学	020-82946422	本区	288	23	6	全市最低录取控制线	0		学校总计划288,总席位288个。体育特长生招生项目:足球。
4	广州市增城区永和中学(公办、校本部)	增城区	普通	广东省增城区永宁街永贤路36号	020-32980966 32980600	本区	288	23	5	全市最低录取控制线	0		学校总计划288,总席位288个。体育特长生招生项目:篮球、羽毛球。
							1152	92	11		0		
							招生计划合计数						

招生范围：面向全市范围招生

招生批次：普通高中第三批

编号	学校名称	校址所在区	学校等级	学校地址	联系电话	招生范围	招生计划数	随迁子女招生计划	体育特长生招生计划数	体育特长生高中批次录取控制分数线	艺术特长生招生计划数	艺术特长生高中批次录取控制分数线	备注说明
1	广州市香江中学(民办、校本部(AP课程班))	增城区	普通	广州市增城区新塘镇翡翠绿洲小区内	18028627226	全市	72	不限	0		0		学校总计划240,总席位240个。AP课程班3个班,共计80人。730分以上奖励9万元,720分以上奖励6万元,700分以上奖励3万元。学费69000元/学期,住宿费1900元/学期。
							72	不限	0		0		
							招生计划合计数						

二、教育系统中等职业学校

(一) 2019 年广州市教育局直属中等职业学校招生计划表 (主管部门:广州市教育局)

招生批次:第四批中等职业学校,招生范围:面向全市招生

编 号	学 校 名 称	学 校 信 息	专业代号	专业名称与方向	专业类型	学制	计划类别	办学形式	招生计划		收费标准(元/学期)		授课地点	备注说明			
									招生总数	市内生数	学费	住宿费					
															招生总数	市内生数	
			091200	电子与信息技术	工科	三年	三二分段	校本部招生	80	80	1586	0					
			091305	电子技术应用(智能交通控制)	工科	三年	三二分段	校本部招生	70	70	1586	0					
			051800	汽车电子技术应用	工科	三年	三二分段	校本部招生	30	30	1586	0					
			091500	通信技术	工科	三年	三二分段	校本部招生	40	40	1586	0					
			092144	物联网技术与应用(物联网技术与应用)【智慧城市应用与服务】	工科	三年	三二分段	校本部招生	40	40	1586	0		物联网技术与应用(智慧城市应用与服务)			
			090200	数字媒体技术应用	工科	三年	三二分段	校本部招生	90	90	1586	0					
			090800	软件与信息服务	工科	三年	三二分段	校本部招生	50	50	1586	0					
			020904	地图制图与地理信息系统(无人机与大数据处理)	工科	三年	三二分段	校本部招生	50	50	1586	0					
			090500	计算机网络技术	工科	三年	三二分段	校本部招生	80	80	1586	0					
			091200	电子与信息技术	工科	三年	全日制	校本部招生	20	20	1586	0					
			091305	电子技术应用(智能交通控制)	工科	三年	全日制	校本部招生	30	30	1586	0					
			051800	汽车电子技术应用	工科	三年	全日制	校本部招生	20	20	1586	0					
			091500	通信技术	工科	三年	全日制	校本部招生	10	10	1586	0					
			092144	物联网技术与应用(物联网技术与应用)【智慧城市应用与服务】	工科	三年	全日制	校本部招生	10	10	1586	0		物联网技术与应用(智慧城市应用与服务)			
			141904	数字影像技术(网络媒体策划与制作)	工科	三年	全日制	校本部招生	55	40	1586	0					
			090200	数字媒体技术应用	工科	三年	全日制	校本部招生	25	25	1586	0					
			090800	软件与信息服务	工科	三年	全日制	校本部招生	60	60	1586	0					
			090606	网站建设与管理(移动电子商务运营)	工科	三年	全日制	校本部招生	55	40	1586	0					
			020904	地图制图与地理信息系统(无人机与大数据处理)	工科	三年	全日制	校本部招生	5	5	1586	0					
			090500	计算机网络技术	工科	三年	全日制	校本部招生	30	30	1586	0					
			小计总数:											850	820		总床位:0

1

广州市电子信息学校(公办,校本部)
学校类别:职业高中
学校等级:国家级重点
所在区域:越秀区
学校地址:广州市越秀区下塘西路41号
联系电话:020-83576432
83590464
83576481
83501919

编 号	学校名称	学 校 信 息	初中起点生源计划											备注说明
			专业代号	专业名称与方向	专业类型	学制	计划类别	办学形式	招生计划		收费标准(元/学期)		授课地点	
									招生总数	市内生数	学费	住宿费		
2	广州市旅游商贸职业学校(公办,校本部)	学校类别:职业高中 学校等级:国家级重点 所在区域:海珠区 学校地址:广州市海珠区新滘西路9号 联系电话:020-84302391	130100	酒店服务与管理(高星级饭店运营与管理)	文科	三年	全日制	校本部招生	75	75	1391	500	肝功能检查不正常的考生不能报考	
			130100	酒店服务与管理(高星级饭店运营与管理)【英语特色班】	文科	三年	全日制	校本部招生	35	35	1391	500		
			130100	酒店服务与管理(高星级饭店运营与管理)	文科	三年	三二分段	校本部招生	50	50	1391	500		
			130100	酒店服务与管理(高星级饭店运营与管理)【西式饮品运营与管理方向】	文科	三年	全日制	校本部招生	40	40	1391	500		
			130100	酒店服务与管理(高星级饭店运营与管理)【国际邮轮服务方向】	文科	三年	全日制	校本部招生	40	40	1391	500		
			130106	酒店服务与管理(茶艺与茶营销)	文科	三年	三二分段	校本部招生	45	45	1586	500		
			130200	旅游服务与管理	文科	三年	全日制	校本部招生	90	90	1391	500		
			130200	旅游服务与管理	文科	三年	三二分段	校本部招生	30	30	1391	500		
			130600	会展服务与管理	文科	三年	三二分段	校本部招生	50	50	1391	500		
			130700	中餐烹饪(中餐烹饪与营养膳食)【粤菜烹饪】	工科	三年	全日制	校本部招生	75	75	1586	500		
			130700	中餐烹饪(中餐烹饪与营养膳食)【中式点心】	工科	三年	全日制	校本部招生	35	35	1586	500		
			130700	中餐烹饪(中餐烹饪与营养膳食)【粤菜师傅】	工科	三年	全日制	校本部招生	30	30	1586	500		
			130700	中餐烹饪(中餐烹饪与营养膳食)	工科	三年	三二分段	校本部招生	30	30	1586	500		
			130800	西餐烹饪	工科	三年	全日制	校本部招生	105	105	1586	500		
			130800	西餐烹饪【烘焙技术与高级烘焙店管理方向】	工科	三年	全日制	校本部招生	35	35	1586	500		
			121300	商务英语【涉外商务管理方向】	文科	三年	全日制	校本部招生	40	40	1391	500		
121300	商务英语	文科	三年	三二分段	校本部招生	120	120	1391	500					
121800	商务法语	文科	三年	全日制	校本部招生	35	35	1391	500					
121500	商务德语	文科	三年	三二分段	校本部招生	35	35	1391	500					
121400	商务日语	文科	三年	三二分段	校本部招生	35	35	1391	500					

初中起点生源计划														
编 号	学校名称	学 校 信 息	专业代号	专业名称与方向	专业类型	学制	计划类别	办学形式	招生计划		收费标准(元/学期)		授课地点	备注说明
									招生总数	市内生数	学费	住宿费		
2	广州市旅游商贸职业学校(公办,校本部)	学校类别:职业高中 学校等级:国家级重点 所在区域:海珠区 学校地址:广州市海珠区新滘西路9号 联系电话:020-84302391	120100	会计【国际财务方向班】	文科	三年	全日制	校本部招生	30	30	1391	500	校本部	
			120100	会计	文科	三年	三二分段	校本部招生	50	50	1391	500		
			120400	金融事务	文科	三年	三二分段	校本部招生	50	50	1391	500		
			121200	国际商务	文科	三年	三二分段	校本部招生	45	45	1391	500		
			121100	电子商务	文科	三年	全日制	校本部招生	35	35	1586	500		
			121100	电子商务	文科	三年	三二分段	校本部招生	50	50	1586	500		
			121100	电子商务【电子竞技运动与管理方向】	文科	三年	全日制	校本部招生	40	40	1586	500		
			110200	美发与形象设计	文科	三年	全日制	校本部招生	40	40	1586	500		
			110200	美发与形象设计	文科	三年	三二分段	校本部招生	30	30	1586	500		
			小计总数:								1400	1400		
3	广州市启明学校(原广州市职业学校)(公办,校本部)	学校类别:职业高中 学校等级:其他等级 所在区域:天河区 学校地址:广州市天河区沙面直街286号 联系电话:020-87227055	101300	中医【按摩推拿】	医学	三年	全日制	校本部招生	16	16	0	0	校本部	特殊学校,只招收视力障碍学生;国家有补助,没有向学校收学费与住宿费。携带残疾证与相关材料直接到学校报名。
			小计总数:								16	16		
4	广州市启聪学校(原广州市聋人学校)(公办,校本部)	学校类别:职业高中 学校等级:其他等级 所在区域:白云区 学校地址:广州市白云区黄石北路199号 联系电话:020-32589524	090100	计算机应用	理科	三年	全日制	校本部招生	15	15	0	650	校本部	特殊学校,只招收有听力障碍,智力正常的考生。携带残疾证与相关材料直接到学校报名。
			小计总数:								15	15		

招生批次：第四批中等职业学校，招生范围：面向全市招生

编号	学校名称	学校信息	初中起点生源计划										备注说明	
			专业代号	专业名称与方向	专业类型	学制	计划类别	办学形式	招生总人数	市内招生数	收费标准(元/学年)	授课地点		
										学费	住宿费			
1	广州市幼儿师范学校(公办、林和东校区)	学校类别:中专 学校等级:省级重点 所在区域:天河区 学校地址:广州市天河区林和东路沾益直街121号 联系电话:020-38810304	160100	学前教育【英语】	艺术	三年	全日制	校本部招生	50	50	5400	650	不限男女	
			160100	学前教育【早教】	艺术	三年	全日制	校本部招生	55	30	5400	650		
			160100	学前教育	艺术	三年	三二分段	校本部招生	120	120	5400	650	不限男女	
			160100	学前教育【体育】	艺术	三年	三二分段	校本部招生	55	55	5400	650		
			140900	舞蹈表演	艺术	三年	全日制	校本部招生	40	30	5400	650		
			小计总数:					320	285			总宿位:200		
2	广州市幼儿师范学校(公办、永福校区)	学校类别:中专 学校等级:省级重点 所在区域:越秀区 学校地址:广州市越秀区先烈东路60-1号 联系电话:020-38810304	160100	学前教育	艺术	三年	全日制	校本部招生	660	360	5400	650	不限男女	
			160100	学前教育【英语】	艺术	三年	全日制	校本部招生	55	30	5400	650		
			140100	社会文化艺术	艺术	三年	三二分段	校本部招生	55	55	5400	650	永福校区	
			140800	音乐	艺术	三年	三二分段	校本部招生	55	55	5400	650		
			142100	美术绘画	艺术	三年	三二分段	校本部招生	55	55	5400	650		
			小计总数:					880	555			总宿位:310		
3	广州市交通运输职业学校(公办、永福校区)	学校类别:中专 学校等级:国家级重点 所在区域:白云区 学校地址:广州市白云区嘉禾上胜东街23号 联系电话:020-86092539 86092909	082500	汽车运用与维修	工科	三年	三二分段	校本部招生	50	40	3800	700	对接高职院校:广州铁路职业技术学院	对接高职院校:广州铁路职业技术学院 入学即可选择四大订单班(奔驰班、奥迪班、丰田班、本田班)其中之一就读。
			082600	汽车车身修复	工科	三年	全日制	校本部招生	85	80	3800	700		
			082800	汽车整车与配件营销	工科	三年	全日制	校本部招生	85	80	3800	700	校本部 嘉禾校区	
			080800	城市轨道交通车辆运用与检修	工科	三年	全日制	校本部招生	95	90	3800	700		
			051800	汽车电子技术应用	工科	三年	三二分段	校本部招生	50	40	3800	700	对接高职院校:广东机电职业技术学院	
			082505	汽车运用与维修(新能源汽车维修方向)	工科	三年	全日制	校本部招生	95	90	3800	700		
			051700	汽车制造与检修	工科	三年	全日制	校本部招生	140	70	3800	700	对接高职院校:广东机电职业技术学院	
051707	汽车制造与检修(工业机器人应用方向)	工科	三年	三二分段	校本部招生	50	40	3800	700					

初中起点生源计划																
编 号	学 校 名 称	学 校 信 息	专 业 代 号	专 业 名 称 与 方 向	专 业 类 型	学 制	计 划 类 别	办 学 形 式	招 生 计 划		收 费 标 准 (元/学 生)		授 课 地 点	备 注 说 明		
									招 生 总 数	市 内 生 数	学 费	住 宿 费				
3	广州市交通运输职业学校 广州市交通职业技术学院(公办, 校本部嘉禾校区)	学校类别: 中专 学校等级: 国家级重点 所在区域: 白云区 学校地址: 广州市白云区嘉禾上胜东街23号 联系电话: 020-86092539 86092909	051500	模具制造技术	工科	三年	全日制	校本部招生	25	5	3800	700	校本部 嘉禾校区 对接高职院校: 广州铁路职业技术学院 对接高职院校: 广州科技贸易职业学院 对接高职院校: 广东建设职业技术学院			
			121900	物流服务与管理	文科	三年	全日制	校本部招生	35	30	3300	700				
			121900	物流服务与管理	文科	三年	三二分段	校本部招生	50	40	3300	700				
			082901	公路运输管理(城市交通运输管理)	工科	三年	全日制	校本部招生	65	60	3800	700				
			080700	城市轨道交通运营管理	工科	三年	全日制	校本部招生	65	60	3800	700				
			080700	城市轨道交通运营管理	工科	三年	三二分段	校本部招生	30	20	3800	700				
			041000	城市燃气输配与应用	工科	三年	全日制	校本部招生	100	50	3800	700				
			041000	城市燃气输配与应用	工科	三年	三二分段	校本部招生	50	40	3800	700				
			053004	电气运行与控制(电梯运行与维护)	工科	三年	全日制	校本部招生	85	80	3800	700				
			小计总数:								1155	915				总宿位: 915
4	广州市交通运输职业学校 广州市交通职业技术学院(公办, 校本部嘉禾校区)	学校类别: 中专 学校等级: 国家级重点 所在区域: 白云区 学校地址: 广州市白云区嘉禾上胜东街49号 联系电话: 020-86092539	082500	汽车运用与维修	工科	三年	全日制	校本部招生	310	300	3800	600	校本部 广园校区			
			小计总数:								310	300			总宿位: 300	
			122000	房地产营销与管理	文科	三年	全日制	校本部招生	100	50	3300	650	校本部			
			180700	物业管理	文科	三年	全日制	校本部招生	50	20	3300	650				
			121100	电子商务	文科	三年	全日制	校本部招生	50	20	3300	650				
			051600	机电设备安装与维修【电梯安装与维修】	工科	三年	全日制	校本部招生	250	85	3800	650				
			040100	建筑工程施工	工科	三年	全日制	校本部招生	60	10	3800	650				
			040500	工程造价	工科	三年	全日制	校本部招生	60	5	3800	650				
			040200	建筑装饰	工科	三年	全日制	校本部招生	50	10	3800	650				
			180700	物业管理	文科	三年	三二分段	校本部招生	50	30	3300	650				
小计总数:								1000	400			总宿位: 400				
5	广州市房地资产管理职业学校 广州市房地管理职业技术学院(公办, 校本部)	学校类别: 中专 学校等级: 国家级重点 所在区域: 海珠区 学校地址: 广州市海珠区赤沙路12号 联系电话: 020-84261300 84261326	122000	房地产营销与管理	文科	三年	全日制	校本部招生	100	50	3300	650		校本部		
			180700	物业管理	文科	三年	全日制	校本部招生	50	20	3300	650				
			121100	电子商务	文科	三年	全日制	校本部招生	50	20	3300	650				
			051600	机电设备安装与维修【电梯安装与维修】	工科	三年	全日制	校本部招生	250	85	3800	650				
			040100	建筑工程施工	工科	三年	全日制	校本部招生	60	10	3800	650				
			040500	工程造价	工科	三年	全日制	校本部招生	60	5	3800	650				
			040200	建筑装饰	工科	三年	全日制	校本部招生	50	10	3800	650				
			180700	物业管理	文科	三年	三二分段	校本部招生	50	30	3300	650				
			小计总数:								1000	400				总宿位: 400

初中起点生源计划														
编 号	学校名称	学 校 信 息	专业代号	专业名称与方向	专业类型	学制	计划类别	办学形式	招生计划		收费标准(元/学年)		授课地点	备注说明
									招生总数	市内招生数	学费	住宿费		
5	广州市土地房产管理职业学院 广州市房地技术学校(公办,校本部)	学校类别:中专 学校等级:国家级重点 所在区域:海珠区 学校地址:广州市海珠区赤沙路12号 联系电话:020-84261300 84261326	121100	电子商务	文科	三年	三二分段	校本部招生	50	30	3300	650	校本部	
			040700	楼宇智能化设备安装与运行【消防系统设备维护与管理】	工科	三年	三二分段	校本部招生	50	30	3800	650		
			051600	机电设备安装与维修【电梯安装与维修】	工科	三年	三二分段	校本部招生	50	30	3800	650		
			040100	建筑工程施工	工科	三年	三二分段	校本部招生	40	30	3800	650		
			040500	工程造价	工科	三年	三二分段	校本部招生	40	35	3800	650		
			040200	建筑装饰	工科	三年	三二分段	校本部招生	50	30	3800	650		
			122000	房地产营销与管理【房地产金融服务】	文科	三年	三二分段	校本部招生	50	35	3300	650		
			小计总数:									1000		
6	广州市建筑工程职业学校 广州市建筑工程高级职业技术学校(公办,校本部)	学校类别:中专 学校等级:国家级重点 所在区域:白云区 学校地址:广州市白云区三元里大道水边街71号 联系电话:020-36254035	040100	建筑工程施工	工科	三年	全日制	校本部招生	250	75	3800	500	校本部	
			040100	建筑工程施工	工科	三年	三二分段	校本部招生	90	26	3800	500		
			040200	建筑装饰	工科	三年	全日制	校本部招生	75	25	3800	500		
			040200	建筑装饰	工科	三年	三二分段	校本部招生	100	30	3800	500		
			040500	工程造价	工科	三年	全日制	校本部招生	165	48	3800	500		
			040500	工程造价	工科	三年	三二分段	校本部招生	110	32	3800	500		
			040600	建筑设备安装	工科	三年	全日制	校本部招生	10	3	3800	500		
			040600	建筑设备安装	工科	三年	三二分段	校本部招生	30	8	3800	500		
			040200	建筑装饰【软装方向】	工科	三年	全日制	校本部招生	40	11	3800	500		
			041200	市政工程施工	工科	三年	全日制	校本部招生	40	11	3800	500		
041600	工程测量	工科	三年	全日制	校本部招生	40	11	3800	500					
小计总数:									950	280			总宿位:280	

编 号	学 校 名 称	学 校 信 息	初中起点生源计划											
			专业代号	专业名称与方向	专业类型	学制	计划类别	办学形式	招生计划		收费标准(元/学年)		授课地点	备注说明
									招生总数	市内生数	学费	住宿费		
			120100	会计	文科	三年	全日制	校本部招生	100	100	3300	0	可通过高职院校自主招生、“3+证书”高职高考升读高职院校。学校与加拿大曼尼托巴罗伯森学院联合办学,可出国留学进修专科学历。招收广州市各区走读生。	
			120100	会计	文科	三年	三二分段	校本部招生	35	35	3300	0	与广东工商职业技术学院进行中高职贯通三二分段对接升学。招收广州市各区走读生。	
			120400	金融事务	文科	三年	全日制	校本部招生	45	45	3300	0	可通过高职院校自主招生、“3+证书”高职高考升读高职院校。学校与加拿大曼尼托巴罗伯森学院联合办学,可出国留学进修专科学历。招收广州市各区走读生。	
			120400	金融事务	文科	三年	三二分段	校本部招生	25	25	3300	0	与广东工商职业技术学院进行中高职贯通三二分段对接升学。招收广州市各区走读生。	
			121100	电子商务	文科	三年	全日制	校本部招生	55	55	3300	0	可通过高职院校自主招生、“3+证书”高职高考升读高职院校。学校与加拿大曼尼托巴罗伯森学院联合办学,可出国留学进修专科学历。招收广州市各区走读生。	
			121100	电子商务	文科	三年	三二分段	校本部招生	25	25	3300	0	与广东工商职业技术学院进行中高职贯通三二分段对接升学。招收广州市各区走读生。	
			121300	商务英语	文科	三年	全日制	校本部招生	65	65	3300	0	可通过高职院校自主招生、“3+证书”高职高考升读高职院校。学校与加拿大曼尼托巴罗伯森学院联合办学,可出国留学进修专科学历。招收广州市各区走读生。	
			121300	商务英语	文科	三年	三二分段	校本部招生	25	25	3300	0	与广东工商职业技术学院进行中高职贯通三二分段对接升学。招收广州市各区走读生。	
			180300	商务助理	文科	三年	三二分段	校本部招生	25	25	3300	0	与广东工程职业技术学院进行中高职贯通三二分段对接升学。招收广州市各区走读生。	
			小计总数:						400	400			总席位:0	

初中起点生源计划														
编 号	学 校 名 称	学 校 信 息	专 业 代 号	专 业 名 称 与 方 向	专 业 类 型	学 制	计 划 类 别	办 学 形 式	招 生 计 划		收 费 标 准 (元/学 生)		授 课 地 点	备 注 说 明
									招 生 总 数	市 内 生 数	学 费	住 宿 费		
8	广州市财经职业学校 广州市财经高级职业技术学校(公办校区)	学校类别:中专 学校等级:国家级重点 所在区域:白云区 学校地址:广州市白云区太和镇广财路2号(105国道北二环石湖(太和)出口处) 联系电话:020-36361888 36361288	120100	会计	文科	三年	全日制	校本部招生	240	65	3300	900	太和校区	可通过高职院校自主招生、“3+证书”高职高考升入高职院校。学校与加拿大曼尼托巴罗伯森学院联合办学,可出国留学进修专科学历。招收广州市及广东省内走读生、住宿生。 与广东农工商职业技术学院进行中高职贯通三二分段对接升学。招收广州市及广东省内走读生、住宿生。 可通过高职院校自主招生、“3+证书”高职高考升入高职院校。学校与加拿大曼尼托巴罗伯森学院联合办学,可出国留学进修专科学历。招收广州市及广东省内走读生、住宿生。 与广州工程技术职业学院进行中高职贯通三二分段对接升学。招收广州市及广东省内走读生、住宿生。 可通过高职院校自主招生、“3+证书”高职高考升入高职院校。学校与加拿大曼尼托巴罗伯森学院联合办学,可出国留学进修专科学历。招收广州市及广东省内走读生、住宿生。 与广东农工商职业技术学院进行中高职贯通三二分段对接升学。招收广州市及广东省内走读生、住宿生。 可通过高职院校自主招生、“3+证书”高职高考升入高职院校。学校与加拿大曼尼托巴罗伯森学院联合办学,可出国留学进修专科学历。招收广州市及广东省内走读生、住宿生。 与广东农工商职业技术学院进行中高职贯通三二分段对接升学。招收广州市及广东省内走读生、住宿生。
			120100	会计	文科	三年	三二分段	校本部招生	35	35	3300	900		
			120200	会计电算化	文科	三年	全日制	校本部招生	70	30	3300	900		
			120200	会计电算化	文科	三年	三二分段	校本部招生	45	45	3300	900		
			120400	金融事务	文科	三年	全日制	校本部招生	130	25	3300	900		
			120400	金融事务	文科	三年	三二分段	校本部招生	25	25	3300	900		
			121000	市场营销	文科	三年	全日制	校本部招生	90	30	3300	900		
			121000	市场营销	文科	三年	三二分段	校本部招生	40	40	3300	900		
			121100	电子商务	文科	三年	全日制	校本部招生	195	55	3300	900		
			121100	电子商务	文科	三年	三二分段	校本部招生	40	40	3300	900		

编 号	学校名称	学 校 信 息	初中起点生源计划											
			专业代号	专业名称与方向	专业类型	学制	计划类别	办学形式	招生计划		收费标准(元/学年)		授课地点	备注说明
									招生总数	市内生数	学费	住宿费		
			121100	电子商务	文科	三年	三二分段	校本部招生	25	25	3300	900	与广东工贸职业技术学院进行中高职贯通三二分段对接升学。招收广州市及广东省内走读生、住宿生。	
			121300	商务英语	文科	三年	全日制	校本部招生	125	45	3300	900	可通过高职院校自主招生、“3+证书”高职高考升读高职院校。学校与加拿大曼尼托巴罗伯森学院联合办学,可出国留学进修专科课程。招收广州市及广东省内走读生、住宿生。	
			121300	商务英语	文科	三年	三二分段	校本部招生	25	25	3300	900	与广东工贸职业技术学院进行中高职贯通三二分段对接升学。招收广州市及广东省内走读生、住宿生。	
			180300	商务助理	文科	三年	全日制	校本部招生	65	25	3300	900	可通过高职院校自主招生、“3+证书”高职高考升读高职院校。学校与加拿大曼尼托巴罗伯森学院联合办学,可出国留学进修专科课程。招收广州市及广东省内走读生、住宿生。	
			180300	商务助理	文科	三年	三二分段	校本部招生	25	25	3300	900	与广东工贸职业技术学院进行中高职贯通三二分段对接升学。招收广州市及广东省内走读生、住宿生。	
			090500	计算机网络技术	工科	三年	全日制	校本部招生	70	30	3800	900	可通过高职院校自主招生、“3+证书”高职高考升读高职院校。学校与加拿大曼尼托巴罗伯森学院联合办学,可出国留学进修专科课程。招收广州市及广东省内走读生、住宿生。	
			090500	计算机网络技术	工科	三年	三二分段	校本部招生	50	50	3800	900	与广东工贸职业技术学院进行中高职贯通三二分段对接升学。招收广州市及广东省内走读生、住宿生。	
			120900	连锁经营与管理	文科	三年	全日制	校本部招生	45	25	3300	900	可参加与广东邮电职业技术学院进行中高职衔接现代学徒制模式升学。招收广州市及广东省内走读生、住宿生。	
			小计总数:						1300	600			总席位:600	

初中起点生源计划														
编 号	学 校 名 称	学 校 信 息	专 业 代 号	专 业 名 称 与 方 向	专 业 类 型	学 制	计 划 类 别	办 学 形 式	招 生 计 划		收 费 标 准 (元/学 生)		授 课 地 点	备 注 说 明
									招 生 总 数	市 内 生 数	学 费	住 宿 费		
9	广州市司法职业学校 广州市司法职业学校 广州市司法职业学校 广州市司法职业学校 广州市司法职业学校 广州市司法职业学校 广州市司法职业学校 广州市司法职业学校 广州市司法职业学校 广州市司法职业学校 (公办、校本部)	学校类别: 中专 学校等级: 国家级重点 所在区域: 白云区 学校地址: 广州市白云区鹤龙一路458号 联系电话: 020-86085922 36271925	122100	客户服务	文科	三年	全日制	校本部招生	50	30	3300	750	校本部	
			122105	客户服务(律师助理)	文科	三年	全日制	校本部招生	60	38	3300	750		
			181006	社区公共事务管理(法律援助)	文科	三年	全日制	校本部招生	45	30	3300	750		
			181006	社区公共事务管理(法律援助)	文科	三年	三二分段	校本部招生	15	7	3300	750		
			181004	社区公共事务管理(社工服务)	文科	三年	全日制	校本部招生	20	15	0	750		
			181004	社区公共事务管理(社工服务)	文科	三年	三二分段	校本部招生	30	8	0	750		
			180205	文秘(法务文秘)	文科	三年	全日制	校本部招生	60	32	3300	750		
			180600	人力资源管理事务	文科	三年	全日制	校本部招生	40	30	3300	750		
			013300	农村土地纠纷调解	文科	三年	全日制	校本部招生	30	15	0	750		
			082301	航空服务(民航安全检查)	文科	三年	全日制	校本部招生	100	55	3300	750		
170303	保安(技术防范)	文科	三年	全日制	校本部招生	100	55	3300	750					
170306	保安(公共安全与应急管理)	文科	三年	全日制	校本部招生	100	50	3300	750					
170305	保安(地铁辅警)	文科	三年	全日制	校本部招生	100	55	3300	750					
150300	体育设施管理与经营	文科	三年	全日制	校本部招生	50	30	3300	750					
小计总数:									800	450			总 宿 位: 450	
10	广州市信息工程职业学校 广州市信息工程职业学校 广州市信息工程职业学校 广州市信息工程职业学校 广州市信息工程职业学校 (校本部天河区)	学校类别: 中专 学校等级: 国家级重点 所在区域: 天河区 学校地址: 天河区东莞庄路231号 联系电话: 020-87223091	090100	计算机应用	理科	三年	三二分段	校本部招生	30	25	3800	800	校本部 天河区	学生通过三二分段测试, 直升广东轻工职业技术学院。 广州市重点建设专业。主要学习办公软件的应用、计算机网络、网站建设与维护等。 学生通过三二分段测试, 直升广州科技贸易职业学院。 学生毕业后就业门路宽广, 可任职业动画公司、广告公司、游戏公司、网站、电视台的平面设计和动画与特效制作等岗位, 收入水平较高。 学生通过三二分段测试, 直升广东南华工商职业技术学院。
			090100	计算机应用	理科	三年	全日制	校本部招生	40	20	3800	800		
			090400	计算机动漫与游戏制作	理科	三年	三二分段	校本部招生	30	25	3800	800		
			090400	计算机动漫与游戏制作	理科	三年	全日制	校本部招生	40	20	3800	800		
			090500	计算机网络技术	理科	三年	三二分段	校本部招生	50	30	3800	800		

编 号	学 校 名 称	学 校 信 息	初中起点生源计划											
			专业代号	专业名称与方向	专业类型	学制	计划类别	办学形式	招生计划		收费标准(元/学年)		授课地点	备注说明
									招生总数	市内生数	学费	住宿费		
10	广州市信息工程职业学校 广州市信息工程高级职业技术学校(公办,校本部天河区)	学校类别:中专 学校等级:国家级重点 所在区域:天河区 学校地址:天河区东莞庄路231号 联系电话:020-87223091	090500	计算机网络技术【物联网应用】	理科	三年	全日制	校本部招生	30	20	3800	800	广东省重点建设专业。拥有省级计算机网络实训中心、就业方向:信息化建设、系统开发、维护、信息及网络安全、产品营销和技术服务等。 省重点建设专业,主要课程:计算机网络基础、操作系统、网络设备配置、网络安全、防火墙技术、入侵检测与安全扫描、信息技术审计、网络攻击与防范等核心课程。 学生通过三二分段测试,直升广州城建职业学院。 广州市重点建设专业。本专业注重校企合作,坚持“专业与需求共运,学校和企业双赢”的发展建设理念。学校与广州多家电子商务企业业合作,毕业生供不应求。 5G时代即将到来,万物互联已开启,物联网行业将迎来井喷式的发展机遇。 省重点建设专业,学生通过三二分段测试,直升广州番禺职业技术学院。 广东省重点建设专业。创新班,小班教学。 无人机是新一代前沿技术,是《中国制造2025》重点发展产业。 学生通过三二分段测试,直升广东轻工职业技术学院。 该专业计划招收150人,其中100人与广东邮电职业技术学院联合开展“中高职+高研”(3+3模式)的现代学徒制培养项目。其中天河区50人,同和校区50人。 本专业一直是学校的骨干专业和特色专业,学生参加广州市中职学校图形图像处理技能竞赛多次获得一等奖。 在VR电商和“互联网+”时代下,体验式消费更能带动电子商务运作模式的发展。	
			090506	计算机网络技术(网络与信息安全)	理科	三年	全日制	校本部招生	30	20	3800	800		
			121100	电子商务【网站建设与运营】	文科	三年	三二分段	校本部招生	35	30	3800	800		
			121100	电子商务【网站建设与运营】	文科	三年	全日制	校本部招生	40	20	3800	800		
			091200	电子与信息技术【物联网技术应用】	理科	三年	全日制	校本部招生	30	20	3800	800		
			091300	电子技术应用	理科	三年	三二分段	校本部招生	50	35	3800	800		
			091300	电子技术应用	理科	三年	全日制	校本部招生	30	20	3800	800		
			091300	电子技术应用【无人机应用与维护】	理科	三年	全日制	校本部招生	30	20	3800	800		
			091500	通信技术	理科	三年	三二分段	校本部招生	60	50	3800	800		
			091500	通信技术	理科	三年	全日制	校本部招生	60	20	3800	800		
090300	计算机平面设计	理科	三年	全日制	校本部招生	30	20	3800	800					
121100	电子商务【虚拟现实技术】	文科	三年	全日制	校本部招生	20	20	3800	800					

初中起点生源计划														
编 号	学 校 名 称	学 校 信 息	专 业 代 号	专 业 名 称 与 方 向	专 业 类 型	学 制	计 划 类 别	办 学 形 式	招 生 计 划		收 费 标 准 (元/学 年)		授 课 地 点	备 注 说 明
									招 生 总 数	市 内 生 数	学 费	住 宿 费		
10	广州市信息工程职业学校 广州市信息工程高级职业技术学校(公办、校本部天河区)	学校类别:中专 学校等级:国家级重点 所在区域:天河区 学校地址:天河区东莞庄路231号 联系电话:020-87223091	051300	机电技术应用	理科	三年	全日制	校本部招生	40	20	3800	800	校本部 天河校区	本专业一直是学校的骨干专业和特色专业,学生参加广州市、广东省及全国技能竞赛多次获得一等奖。 机器人是新一代前沿技术,是《中国制造2025》重点发展产业。 本专业的方向是三维CAD/CAM、“3D打印”、“VR”、“人工智能”、“机器人”等技术。 广东省重点建设专业。拥有省级计算机网络实训中心。就业方向:信息化建设、系统开发、维护、信息及网络安全、产品营销和技术服务等。 学生通过三二分段测试,直升广州城建职业学院。 总宿位:500
			051300	机电技术应用【机器人应用与维护】	理科	三年	全日制	校本部招生	40	20	3800	800		
			090802	软件与信息服务(计算机辅助设计与制图)	理科	三年	全日制	校本部招生	30	20	3800	800		
			090500	计算机网络技术	理科	三年	全日制	校本部招生	40	20	3800	800		
			121100	电子商务【虚拟现实技术】	文科	三年	三二分段	校本部招生	30	30	3800	800		
			小计总数:	815	525									
11	广州市信息工程职业学校 广州市信息工程高级职业技术学校(公办、校本部同和校区)	学校类别:中专 学校等级:国家级重点 所在区域:白云区 学校地址:白云区沙太北路965号 联系电话:020-36715688	090800	软件与信息服务	外语	三年	全日制	校本部招生	30	20	3800	800	校本部 同和校区	计算机生命力最持久的专业,计算机的灵魂核心专业,发展潜力大。 学生通过三二分段测试,直升广东东农工商职业技术学院。 我国正在经历大规模城市轨道交通投资和建设热潮,越来越多的城市进入“地铁时代”。本专业主要学习城市轨道交通通信技术等专业。 学生通过三二分段测试,直升广东东农工商职业技术学院。 毕业生可从事智能机器人生成、组装、编程、调试等一线技术人员的工作等。 现代学徒制大专试点班,符合条件的对接广东邮电职业技术学院。 广东省重点建设专业。拥有省级计算机网络实训中心。就业方向:信息化建设、系统开发、维护、信息及网络安全、产品营销和技术服务等。
			092044	城市轨道交通通信信号技术(城市轨道交通通信信号技术)	理科	三年	三二分段	校本部招生	50	40	3800	800		
			092044	城市轨道交通通信信号技术(城市轨道交通通信信号技术)	理科	三年	全日制	校本部招生	40	20	3800	800		
			091944	智能化控制技术(智能化控制技术)	理科	三年	三二分段	校本部招生	60	35	3800	800		
			091944	智能化控制技术(智能化控制技术)	理科	三年	全日制	校本部招生	30	20	3800	800		
			091500	通信技术	理科	三年	全日制	校本部招生	40	20	3800	800		
090500	计算机网络技术	理科	三年	全日制	校本部招生	40	20	3800	800					

初中起点生源计划																			
编 号	学 校 名 称	学 校 信 息	专 业 代 号	专 业 名 称 与 方 向	专 业 类 型	学 制	计 划 类 别	办 学 形 式	招 生 计 划		收 费 标 准 (元/学 生)		授 课 地 点	备 注 说 明					
									招 生 总 数	市 内 生 数	学 费	住 宿 费							
11	广州市信息工程职业学校 广州市信息工程职业技术学校(公办、校本部同校区)	学校类别:中专 学校等级:国家级重点 所在区域:白云区沙太北路965号 学校地址:白云区沙太北路965号 联系电话:020-36715688	090506	计算机网络技术(网络与信息安全)	理科	三年	全日制	校本部招生	30	20	3800	800	校本部 同和校区	省重点建设专业,主要课程:计算机网络安全、操作系统、网络设备配置、网络安全、防火墙技术、入侵检测与安全扫描、信息技术审计、网络攻击与防范等核心课程。 广东省重点建设专业。拥有省级计算机实训中心。就业方向:信息化建设、系统开发、维护、信息及网络安全、产品营销和技术服务等。 广州市重点建设专业。主要学习办公软件的应用、计算机网络、网站建设与维护等。 学生毕业后就业门路宽广,可任职各动画公司、广告公司、游戏公司、网站、电视台的平面设计 and 动画与特效制作等岗位,收入水平较高。 本专业一直是学校的骨干专业和特色专业,学生参加广州市中职学校图形图像处理技能竞赛多次获得一等奖。 学生通过三二分段测试,直升广州城建职业学院。 广州市重点建设专业。本专业注重校企合作,坚持“专业与需求共运,学校和企业双赢”的发展建设理念。学校与广州多家电子商务企业合作,毕业生供不应求。 机器人是新一代前沿技术,是《中国制造2025》重点发展产业。 总宿位:330					
			090500	计算机网络技术【物联网应用】	理科	三年	全日制	校本部招生	30	20	3800	800							
			090100	计算机应用	理科	三年	全日制	校本部招生	40	20	3800	800							
			090400	计算机动漫与游戏制作	理科	三年	全日制	校本部招生	40	20	3800	800							
			090300	计算机平面设计	理科	三年	全日制	校本部招生	40	20	3800	800							
			121100	电子商务【网站建设与运营】	文科	三年	三二分段	校本部招生	35	30	3800	800							
			121100	电子商务【网站建设与运营】	文科	三年	全日制	校本部招生	40	20	3800	800							
			053544	机器人应用与维护(机器人应用与维护)	理科	三年	全日制	校本部招生	40	20	3800	800							
			小计总数:									585			345				
			12	广州市信息工程职业技术学校 广州市信息工程职业技术学校(公办、校本部同校区)	学校类别:中专 学校等级:国家级重点 所在区域:荔湾区芳村长堤街69号 学校地址:荔湾区芳村长堤街69号 联系电话:020-81801035	090400	计算机动漫与游戏制作	理科	三年	全日制	校本部招生	30			30	3800	0	校本部 荔湾校区	学生毕业后就业门路宽广,可任职各动画公司、广告公司、游戏公司、网站、电视台的平面设计和动画与特效制作等岗位,收入水平较高。 广州市重点建设专业。本专业注重校企合作,坚持“专业与需求共运,学校和企业双赢”的发展建设理念。学校与广州多家电子商务企业合作,毕业生供不应求。 总宿位:0
						121100	电子商务【网站建设与运营】	文科	三年	全日制	校本部招生	30			30	3800	0		
小计总数:									60	60									

编 号	学校名称	学 校 信 息	初中起点生源计划												
			专业代号	专业名称与方向	专业类型	学制	计划类别	办学形式	招生计划		收费标准(元/学年)		授课地点	备注说明	
									招生总数	市内生数	学费	住宿费			
13	广州市商贸职业学校 广州市商贸高级职业技术学校(公办,南校区)	学校类别:中专 学校等级:国家级重点 所在区域:荔湾区 学校地址:广州市荔湾区珠江桥中东海北路21号 联系电话:020-81776201	100600	眼视光与配镜	理科	三年	全日制	校本部招生	125	55	3800	1200	南校区		
			121100	电子商务	文科	三年	三二分段	校本部招生	40	20	3300	1200		“三二分段”中高职贯通培养五年制试点班,直升广州番禺职业技术学院。	
			121100	电子商务	文科	三年	全日制	校本部招生	157	85	3300	1200			
			121900	物流服务与管理【国际物流】	文科	三年	三二分段	校本部招生	30	15	3300	1200		“三二分段”中高职贯通培养五年制试点班,直升广东理工职业学院。	
			121900	物流服务与管理【国际物流】	文科	三年	全日制	校本部招生	15	8	3300	1200			
			121900	物流服务与管理【国际货运代理】	文科	三年	三二分段	校本部招生	30	15	3300	1200		“三二分段”中高职贯通培养五年制试点班,直升广东理工职业学院。	
			121900	物流服务与管理【国际货运代理】	文科	三年	全日制	校本部招生	15	8	3300	1200			
			120200	会计电算化	文科	三年	全日制	校本部招生	30	10	3300	1200			
			120100	会计	文科	三年	三二分段	校本部招生	30	20	3300	1200		“三二分段”中高职贯通培养五年制试点班,直升广东女子职业技术学院。	
			121000	市场营销	文科	三年	三二分段	校本部招生	30	20	3300	1200		“三二分段”中高职贯通培养五年制试点班,直升广州科技贸易职业学院。	
			121000	市场营销	文科	三年	全日制	校本部招生	30	10	3300	1200			
			121300	商务英语	文科	三年	三二分段	校本部招生	30	20	3300	1200		“三二分段”中高职贯通培养五年制试点班,直升广州科技贸易职业学院。	
			121300	商务英语	文科	三年	全日制	校本部招生	30	10	3300	1200			
121200	国际商务	文科	三年	全日制	校本部招生	30	10	3300	1200						
121400	商务日语	文科	三年	三二分段	校本部招生	30	20	3300	1200	“三二分段”中高职贯通培养五年制试点班,直升广州铁路职业技术学院。					
121400	商务日语	文科	三年	全日制	校本部招生	10	5	3300	1200						
090500	计算机网络技术【网络构建和维护】	理科	三年	全日制	校本部招生	35	18	3800	1200						
090500	计算机网络技术【物联网应用】	理科	三年	全日制	校本部招生	35	17	3800	1200						

初中起点生源计划																		
编 号	学 校 名 称	学 校 信 息	专 业 代 号	专 业 名 称 与 方 向	专 业 类 型	学 制	计 划 类 别	办 学 形 式	招 生 计 划		收 费 标 准 (元/学 生)		授 课 地 点	备 注 说 明				
									招 生 总 数	市 内 生 数	学 费	住 宿 费						
13	广州市商贸职业学校 广州市商贸职业学校(公办,南校区)	学校类别:中专 学校等级:国家级重点 所在区域:荔湾区 学校地址:广州市荔湾区珠江桥中东海北路21号 联系电话:020-81776201	142200	美术设计与制作	艺术	三年	三二分段	校本部招生	25	18	5600	1200	南校区	“三二分段”中高职贯通培养五年制试点班,直升广州工程职业技术学院。				
			142200	美术设计与制作	艺术	三年	全日制	校本部招生	12	6	5600	1200						
			141701	动漫游戏(动漫制作)	艺术	三年	三二分段	校本部招生	30	20	5600	1200						
			141701	动漫游戏(动漫制作)	艺术	三年	全日制	校本部招生	12	6	5600	1200						
			142004	工艺美术(室内艺术设计)与制作)	艺术	三年	三二分段	校本部招生	25	18	5600	1200						
			142004	工艺美术(室内艺术设计)与制作)	艺术	三年	全日制	校本部招生	12	6	5600	1200						
			小计总数:					848	440				总宿位:258					
14	广州市商贸职业学校 广州市商贸职业学校(公办,北校区)	学校类别:中专 学校等级:国家级重点 所在区域:白云区 学校地址:广州市白云区机场路新市新街24号 联系电话:020-36226829	121100	电子商务	文科	三年	全日制	校本部招生	62	20	3300	950	北校区					
			120100	会计	文科	三年	全日制	校本部招生	30	10	3300	950						
			121300	商务英语	文科	三年	全日制	校本部招生	30	10	3300	950						
			121000	市场营销	文科	三年	全日制	校本部招生	30	10	3300	950						
				小计总数:						152	50						总宿位:30	
15	广州市医药职业学校 广州市医药职业学校(公办,校本部)	学校类别:中专 学校等级:国家级重点 所在区域:白云区 学校地址:广州市白云区凤凰路298号广州市医药职业学校 联系电话:020-86423278 86417238 86421009	102000	制药技术【药物制剂】	理科	三年	全日制	校本部招生	265	192	3800	600	校本部	农村户口或县镇非农等符合免学费条件的,可享受三年学费减免。				
			101900	中药制药【中药制剂】	理科	三年	全日制	校本部招生	240	150	3800	600						
			102200	药品食品检验【药品食品检验】	理科	三年	全日制	校本部招生	110	50	3800	600						
			102100	生物技术制药【生物技术制药】	理科	三年	全日制	校本部招生	60	30	3800	600						
			102400	制药设备维修【制药设备维修】	理科	三年	全日制	校本部招生	60	30	3800	600						
			101100	药剂【药品营销】	理科	三年	全日制	校本部招生	155	130	3800	600						
			101800	中药【中药购销】	理科	三年	全日制	校本部招生	60	30	3800	600						
			100400	营养与保健【营养与保健】	理科	三年	全日制	校本部招生	110	50	3800	600						
				小计总数:														

初中起点生源计划

编 号	学 校 名 称	学 校 信 息	专 业 代 号	专 业 名 称 与 方 向	专 业 类 型	学 制	计 划 类 别	办 学 形 式	招 生 计 划		收 费 标 准 (元/学 年)		授 课 地 点	备 注 说 明			
									招 生 总 数	市 内 生 数	学 费	住 宿 费					
15	广州市医药职业学校 广州市生物医学高级职业技术学校(公办,校本部)	学校类别:中专 学校等级:国家级重点 所在区域:白云区 学校地址:广州市白云区凤凰路298号广州市医药职业学校 联系电话:020-86423278 86417238 86421009	101700	中医康复保健【中医美容】	理科	三年	全日制	校本部招生	100	35	3800	700	校本部 校本部	本专业在花都区开设,是现代学徒制试点专业,农村户口或县镇非农等符合免学费条件的,可享受三年学费减免,花都校区住宿费 A 栋 1200 元/学年, B 栋 700 元/学年。 农村户口或县镇非农等符合免学费条件的,可享受三年学费减免。 本专业在花都区开设,农村户口或县镇非农等符合免学费条件的,可享受三年学费减免,花都校区住宿费 A 栋 1200 元/学年, B 栋 700 元/学年。 农村户口或县镇非农等符合免学费条件的,可享受三年学费减免。 总宿位:500			
			071100	食品生物工艺【食品营养与检测】	理科	三年	全日制	校本部招生	55	20	3800	600					
			102000	制药技术【药物制剂】	理科	三年	三二分段	校本部招生	70	50	3800	600					
			101100	药剂【药品营销】	理科	三年	三二分段	校本部招生	50	40	3800	600					
			102200	药品食品检验【药品食品检验】	理科	三年	三二分段	校本部招生	30	20	3800	600					
			101700	中医康复保健【健康养老】	理科	三年	全日制	校本部招生	95	25	3800	700					
			101700	中医康复保健【健康养老】	理科	三年	三二分段	校本部招生	35	25	3800	700					
			060600	精细化工【化妆品营销】	理科	三年	全日制	校本部招生	55	23	3800	600					
			小计总数:									1550			900		
			16	广州市轻工职业学校 广州市轻工高级职业技术学校(天河区)	学校类别:中专 学校等级:国家级重点 所在区域:天河区 学校地址:广州市天河区长福路173号 联系电话:020-87058592 87058599	051300	机电技术应用	工科	三年	全日制	校本部招生	70			34	3800	500
053544	机器人应用与维护(机器人应用与维护)	工科				三年	全日制	校本部招生	75	36	3800	500					
051600	机电设备安装与维修【电梯安装与维修】	工科				三年	全日制	校本部招生	40	20	3800	500					
053200	电子电器应用与维修	工科				三年	全日制	校本部招生	44	21	3800	500					
051400	数控技术应用	工科				三年	全日制	校本部招生	44	21	3800	500					
051100	机械制造技术【3D打印技术应用】	工科				三年	全日制	校本部招生	60	29	3800	500					
071200	民族风味食品加工制作	工科				三年	全日制	校本部招生	70	34	3800	500					
090100	计算机应用	工科				三年	全日制	校本部招生	30	14	3800	500					

初中起点生源计划														
编 号	学 校 名 称	学 校 信 息	专 业 代 号	专 业 名 称 与 方 向	专 业 类 型	学 制	计 划 类 别	办 学 形 式	招 生 计 划		收 费 标 准 (元/学 年)		授 课 地 点	备 注 说 明
									招 生 总 数	市 内 生 数	学 费	住 宿 费		
16	广州市轻工职业学校 广州市轻工职业技术学校 广州市轻工职业技术学校 广州市轻工职业技术学校 广州市轻工职业技术学校 广州市轻工职业技术学校 广州市轻工职业技术学校 广州市轻工职业技术学校 广州市轻工职业技术学校 广州市轻工职业技术学校 (天河区)	学校类别: 中专 学校等级: 国家级重点 所在区域: 天河区 学校地址: 广州市天河区长福路173号 联系电话: 020-87058592 87058599	121101	电子商务(网络营销)	文科	三年	全日制	校本部招生	70	34	3300	500	校本部(天河区)	第一学年在天河校区上课;第二、三学年在海珠校区上课。
			121100	电子商务【跨境电子商务】	文科	三年	全日制	校本部招生	40	19	3300	500		
			051300	机电技术应用	工科	三年	三二分段	校本部招生	30	16	3800	500	校本部(天河区)	色盲色弱慎报。
			053544	机器人应用与维护(机器人应用与维护)	工科	三年	三二分段	校本部招生	35	18	3800	500		
			051600	机电设备安装与维修【电梯安装与维修】	工科	三年	三二分段	校本部招生	50	26	3800	500	校本部(天河区)	只招年满15周岁,身体健康男生,色盲色弱慎报。
			051400	数控技术应用	工科	三年	三二分段	校本部招生	30	16	3800	500		
			071100	食品生物工艺【食品营养与检测】	工科	三年	三二分段	校本部招生	30	16	3800	500	校本部(天河区)	因职业要求,具有食品行业禁忌的传染病慎报。色盲色弱慎报。
			090100	计算机应用	工科	三年	三二分段	校本部招生	50	28	3800	500		
			121101	电子商务(网络营销)	文科	三年	三二分段	校本部招生	46	24	3300	500	校本部(天河区)	第一学年在天河校区上课;第二、三学年在海珠校区上课。
			小计总数:		814	406	总宿位:406							
17	广州市轻工职业学校 广州市轻工职业技术学校 广州市轻工职业技术学校 广州市轻工职业技术学校 广州市轻工职业技术学校 广州市轻工职业技术学校 广州市轻工职业技术学校 广州市轻工职业技术学校 广州市轻工职业技术学校 广州市轻工职业技术学校 (海珠区)	学校类别: 中专 学校等级: 国家级重点 所在区域: 海珠区 学校地址: 广州市海珠区赤岗西路30号 联系电话: 020-87058592 87058599	090302	计算机平面设计(图文信息处理)	工科	三年	全日制	校本部招生	40	19	3800	500	校本部(海珠校区)	色盲色弱慎报。
			142200	美术设计与制作【商业美术设计与制作】	艺术	三年	全日制	校本部招生	20	10	5600	500		
			142804	民间传统工艺(广彩)	艺术	三年	全日制	校本部招生	2	1	0	500	校本部(海珠校区)	色盲色弱慎报。
			142806	民间传统工艺(玉雕)	艺术	三年	全日制	校本部招生	2	1	0	500		
			142808	民间传统工艺(木雕)	艺术	三年	全日制	校本部招生	2	1	0	500	校本部(海珠校区)	色盲色弱慎报。
			090302	计算机平面设计(图文信息处理)	工科	三年	三二分段	校本部招生	50	26	3800	500		
			142002	工艺美术(装潢设计与制作)	艺术	三年	三二分段	校本部招生	40	21	5600	500	校本部(海珠校区)	色盲色弱慎报。
			142804	民间传统工艺(广彩)	艺术	三年	三二分段	校本部招生	10	5	0	500		
			142806	民间传统工艺(玉雕)	艺术	三年	三二分段	校本部招生	10	5	0	500	校本部(海珠校区)	色盲色弱慎报。
			142808	民间传统工艺(木雕)	艺术	三年	三二分段	校本部招生	10	5	0	500		
小计总数:		186	94	总宿位:94										

编 号	学校名称	学 校 信 息	初中起点生源计划											
			专业代号	专业名称与方向	专业类型	学制	计划类别	办学形式	招生计划 招生总数	招生计划 市内生数	收费标准(元/学年)		授课地点	备注说明
											学费	住宿费		
	广州市纺织服装高级职业技术学校(公办,校本部)	学校类别:中专 学校等级:国家级重点 所在区域:海珠区 学校地址:广州市新港中路399号 联系电话:020-84212648 84290863	142400	服装设计 with 工艺	艺术	三年	全日制	校本部招生	330	150	5600	1200	校本部	走读生安排在赤岗校区,住宿生安排在花都校区。开设名师班,入学前安排选拔考试。 走读生安排在赤岗校区,住宿生安排在花都校区,与广东职业技术学院对接。从高分到低分录取,要求中考总分在450分以上。 与国际流行趋势联盟合作。
142400			服装设计 with 工艺	艺术	三年	三二分段	校本部招生	80	55	5600	1200			
142400			服装设计 with 工艺【流行资讯与设计】	艺术	三年	全日制	校本部招生	35	25	5600	550			
142500			服装展示 with 礼仪	艺术	三年	全日制	校本部招生	15	8	5600	550			
142506			服装展示 with 礼仪(形象设计)	艺术	三年	全日制	校本部招生	70	50	5600	550			
142500			服装展示 with 礼仪【服饰设计】	艺术	三年	全日制	校本部招生	30	20	5600	550			
142004			工艺美术(室内艺术设计与制作)	艺术	三年	全日制	校本部招生	60	40	5600	550			
142000			工艺美术【时尚产品设计】	艺术	三年	全日制	校本部招生	30	20	5600	550			
142200			美术设计与制作【影视设计与创作】	艺术	三年	全日制	校本部招生	30	20	5600	550			
142201			美术设计与制作(视觉传达)	艺术	三年	全日制	校本部招生	30	20	5600	550			
141700			动漫游戏	艺术	三年	全日制	校本部招生	30	25	5600	550			
070700			染整技术	艺术	三年	全日制	校本部招生	30	7	3800	1200			
070400			纺织技术及营销	工科	三年	全日制	校本部招生	30	2	3800	550			
070400			纺织技术及营销	工科	三年	三二分段	校本部招生	40	15	3800	550			
070800			针织工艺【针织服装设计】	工科	三年	三二分段	校本部招生	40	15	3800	550			
121101	电子商务(网络营销)	工科	三年	全日制	校本部招生	30	28	3300	550					
121100	电子商务【跨境电子商务】	工科	三年	全日制	校本部招生	30	10	3300	550					
121000	市场营销	工科	三年	三二分段	校本部招生	60	35	3300	550					
						小计总数:	1000	545						总学位:360

编 号	学校名称	学 校 信 息	初中起点生源计划												
			专业代号	专业名称与方向	专业类型	学制	计划类别	办学形式	招生计划		收费标准(元/学年)		授课地点	备注说明	
									招生总数	市内生数	学费	住宿费			
			041200	市政工程施工	工科	三年	三二分段	校本部招生	35	10	3800	650			
			040100	建筑工程施工	工科	三年	三二分段	校本部招生	45	15	3800	650			
			041100	给排水工程施工与运行	工科	三年	三二分段	校本部招生	45	15	3800	650			
			011500	园林技术	工科	三年	三二分段	校本部招生	50	15	0	650			
			040500	工程造价	工科	三年	三二分段	校本部招生	45	15	3800	650			
			121100	电子商务	文科	三年	三二分段	校本部招生	40	15	3300	650			
			082500	汽车运用与维修	工科	三年	三二分段	校本部招生	40	15	3800	650			
			051300	机电技术应用	工科	三年	全日制	校本部招生	50	10	3800	650			
			142200	美术设计与制作	工科	三年	全日制	校本部招生	50	20	3800	650			
			041200	市政工程施工	工科	三年	全日制	校本部招生	20	15	3800	650			
			040100	建筑工程施工	工科	三年	全日制	校本部招生	10	10	3800	650			
			041100	给排水工程施工与运行	工科	三年	全日制	校本部招生	25	10	3800	650			
			011500	园林技术	工科	三年	全日制	校本部招生	10	10	0	650			
			040500	工程造价	工科	三年	全日制	校本部招生	10	10	3800	650			
			121100	电子商务	文科	三年	全日制	校本部招生	10	10	3300	650			
			082500	汽车运用与维修	工科	三年	全日制	校本部招生	10	10	3800	650			
			小计总数:							495	205				总宿位:205

学校类别:中专
 学校等级:国家级重点
 所在区域:天河区
 学校地址:广州市天河区元岗路元岗北街161号
 联系电话:020-87077733 37287228

广州市市政职业学校
 广州市市政技术学校
 广州市市政技术学校(公办,校本部)

(二) 2019 年广州市教育局直管中等职业学校招生计划表

(主管部门: 广州市教育局)

招生批次: 第四批中等职业学校, 招生范围: 面向全市招生

编 号	学校名称	学 校 信 息	初中起点生源计划											
			专业代号	专业名称与方向	专业类型	学制	计划类别	办学形式	招生计划		收费标准(元/学期)		授课地点	备注说明
									招生总数	市内生数	学费	住宿费		
1	广州康复实验学校(公办,校本部)	学校类别: 职业高中 学校等级: 其他等级 所在区域: 天河区 学校地址: 广州市天河区龙口西路373号金鼎大厦1-8楼 联系电话: 020-38493120	130802	西餐烹饪(西式面点制作)	文科	三年	全日制	校本部招生	10	10	0	0	校本部	特殊教育, 免学费。招收轻度、中度智障学生。请携带残疾证等相关材料直接到学校报名。 特殊教育, 免学费。招收脑性瘫痪学生。请携带残疾证等相关材料直接到学校报名。
			180100	办公室文员	文科	三年	全日制	校本部招生	10	10	0	0		
			小计总数:											
			20		20		20		20		0		0	

招生批次：第四批中等职业学校，招生范围：面向全市招生

编 号	学校名称	学 校 信 息	初中起点生源计划											
			专业代号	专业名称与方向	专业类型	学制	计划类别	办学形式	招生计划		收费标准(元/学年)		授课地点	备注说明
									招生总数	市内生数	学费	住宿费		
1	广州市艺术学校(公办,校本部)	学校类别:中专 学校等级:国家级重点 所在区域:天河区 学校地址:广州市天河区天源路1072号 联系电话:020-37219613	140903	舞蹈表演(国际标准舞表演)	艺术	三年	全日制	校本部招生	50	21	5600	1200	校本部	1.有我校义务教育阶段学生升入中职教育;我校必须参加专业面试。微信公众号:广州艺校,进行网上报名,详情关注微信公众号查看招生简章。 2.新生报考我学校必须参加专业面试。微信公众号:广州艺校,进行网上报名。6月22日8:00-16:30来我校参加专业与文化考试,详情关注微信公众号查看招生简章。 3.有我校义务教育阶段学生升入中职; 4.新生报考我学校必须参加专业面试。微信公众号:广州艺校,进行网上报名,详情关注微信公众号查看招生简章。
			140801	音乐(声乐表演)	艺术	三年	全日制	校本部招生	24	14	5600	1200		
			140802	音乐(器乐表演)【钢琴演奏】	艺术	三年	全日制	校本部招生	20	10	5600	1200		
			142100	美术绘画	艺术	三年	全日制	校本部招生	43	24	5600	1200		
			140902	舞蹈表演(芭蕾舞表演)	艺术	三年	全日制	校本部招生	46	40	5600	1200		
			140901	舞蹈表演(中国舞表演)	艺术	三年	全日制	校本部招生	38	23	5600	1200		
			小计总数:								221	132		
2	广州市艺术学校(公办,广州天河区高尔夫大道338号(西校区))	学校类别:中专 学校等级:国家级重点 所在区域:外市 学校地址:深圳市龙华新区高尔夫大道338号(西校区) 联系电话:13798238728	140903	舞蹈表演(国际标准舞表演)	艺术	三年	全日制	联合办学	24	1	5600	1200	广州市艺术学校深圳分校	我校义务教育阶段学生,毕业后升入中职教育。中职阶段不对外进行招生。
			小计总数:							24	1			

初中起点生源计划

编 号	学校名称	学 校 信 息	专业代号	专业名称与方向	专业类型	学制	计划类别	办学形式	招生计划		收费标准(元/学年)		授课地点	备注说明
									招生总数	市内招生数	学费	住宿费		
3	广州市艺术学校(公办,广州市艺术学校技术团分教点)	学校类别:中专 学校等级:国家级重点 所在区域:天河区 学校地址:广州市天河区沙涌路四横路37号 联系电话:020-87047099	141300	杂技与魔术表演	艺术	三年	全日制	联合办学	5	2	5600	1200	广州市艺术学校技术团分教点	新生报考我校必须参加专业面试。微信公众号:广州艺校,进行网上报名。6月22日8:00-16:30来我校参加专业与文化考试详情关注微信公众号查看招生简章。 总宿位:2
			小计总数:				5	2						
4	广州铁路机械学校(公办,白云校区)	学校类别:中专 学校等级:合格学校 所在区域:白云区 学校地址:广州市白云区道北解放庄路72号 联系电话:020-86332103	080200	电力机车运用与检修	工科	三年	全日制	校本部招生	100	40	3670	1250		白云校区
			080400	铁道车辆运用与检修	工科	三年	全日制	校本部招生	150	80	3670	1250		
			080500	电气化铁道供电	工科	三年	全日制	校本部招生	100	40	3670	1250		
			080100	铁道运输管理	工科	三年	全日制	校本部招生	150	40	3670	1250		
			051300	机电技术应用	工科	三年	全日制	校本部招生	100	40	3670	1250		
			082500	汽车运用与维修	工科	三年	全日制	校本部招生	50	40	3670	1250		
			051400	数控技术应用	工科	三年	全日制	校本部招生	50	40	3670	1250		
小计总数:								700	320				总宿位:320	
5	广州亚加达外语职业技术学校(民办,校本部)	学校类别:中专 学校等级:合格学校 所在区域:白云区 学校地址:广州市白云区钟落潭镇陈洞村坑边街183号 联系电话:020-31521871 31529973 86183323	121300	商务英语	外语	三年	全日制	校本部招生	80	20	9800	0		校本部
			121400	商务日语	外语	三年	全日制	校本部招生	80	20	9800	0		
			121200	国际商务	理科	三年	全日制	校本部招生	80	20	9800	0		
			121100	电子商务	理科	三年	全日制	校本部招生	80	20	9800	0		
			090100	计算机应用	理科	三年	全日制	校本部招生	80	20	9800	0		
			小计总数:								400	100		
6	广州通用职业技术学校(民办,校本部)	学校类别:中专 学校等级:合格学校 所在区域:从化区 学校地址:广州市从化区广从北路483号 联系电话:020-87065438	051600	机电设备安装与维修【电梯安装与维修】	理科	三年	全日制	校本部招生	50	20	7600	1000		校本部
			120100	会计	文科	三年	全日制	校本部招生	30	10	7100	1000		
			051500	模具制造技术	理科	三年	全日制	校本部招生	30	10	7600	1000		
			121200	国际商务	文科	三年	全日制	校本部招生	40	10	7100	1000		
			120400	金融事务	文科	三年	全日制	校本部招生	30	10	7100	1000		
			090100	计算机应用	理科	三年	全日制	校本部招生	100	20	7600	1000		

初中起点生源计划

编 号	学校名称	学 校 信 息	专业代号	专业名称与方向	专业类型	学制	计划类别	办学形式	招生计划		收费标准(元/学年)		授课地点	备注说明
									招生总数	市内生数	学费	住宿费		
6	广州通用职业技术学校(民办,校本部)	学校类别:中专 学校等级:合格学校 所在区域:从化区 学校地址:广州市从化区广从北路483号 联系电话:020-87065438	121100	电子商务	文科	三年	全日制	校本部招生	80	20	7100	1000	校本部	
			080700	城市轨道交通运营管理	文科	三年	全日制	校本部招生	90	30	7100	1000		
			082500	汽车运用与维修	理科	三年	全日制	校本部招生	100	20	7600	1000		
			142000	工艺美术	理科	三年	全日制	校本部招生	30	10	7600	1000		
			082300	航空服务	艺术	三年	全日制	校本部招生	100	20	10900	1500		
			110100	美容美发	文科	三年	全日制	校本部招生	90	10	7100	1000		
			142000	工艺美术【3D打印应用技术】	工科	三年	全日制	校本部招生	30	10	11600	1000		
小计总数:			800	200									总宿位:200	
7	广州华成理工职业技术学校(民办,校本部)	学校类别:中专 学校等级:合格学校 所在区域:天河区 学校地址:广州市天河区珠江新城吉山横岗公园东面2号 联系电话:020-29835518 28078762	121100	电子商务	文科	三年	全日制	校本部招生	200	50	6000	1200	校本部	
			121300	商务英语	文科	三年	全日制	校本部招生	120	35	6000	1200		
			140800	音乐	艺术	三年	全日制	校本部招生	150	20	6000	1200		
			142000	工艺美术	艺术	三年	全日制	校本部招生	330	60	6000	1200		
			082500	汽车运用与维修	工科	三年	全日制	校本部招生	250	20	6000	1200		
			090100	计算机应用	理科	三年	全日制	校本部招生	150	50	6000	1200		
			小计总数:			1200	235							
8	广州市侨光财经职业技术学校(民办,校本部)	学校类别:中专 学校等级:合格学校 所在区域:荔湾区 学校地址:广州市荔湾区龙津东路822号之一 联系电话:020-81873096 81872509 81871386	120100	会计	文科	三年	全日制	校本部招生	40	20	7000	1600	校本部	农村/县镇户口学费4100元/学年
			121300	商务英语	文科	三年	全日制	校本部招生	50	30	7000	1600		
			121100	电子商务	文科	三年	全日制	校本部招生	80	50	7000	1600		
			090400	计算机动漫与游戏制作	理科	三年	全日制	校本部招生	80	40	7000	1600		
			130100	酒店服务与管理(高星级酒店运营与管理)	文科	三年	全日制	校本部招生	100	50	7000	1600		
			090100	计算机应用	理科	三年	全日制	校本部招生	100	60	7000	1600		
			140100	社会文化艺术	艺术	三年	全日制	校本部招生	130	90	9000	1600		
142700	珠宝玉石加工与营销	艺术	三年	全日制	校本部招生	20	10	9000	1600					
小计总数:			600	350									总宿位:350	

(三) 2019 年广州市各区教育局属中等职业学校招生计划表

(主管部门: 各区教育局)

招生批次: 第四批中等职业学校, 招生范围: 面向全市招生

编 号	学校名称	学 校 信 息	专业代号	专业名称与方向	专业类型	学制	计划类别	办学形式	招生计划		收费标准(元/学期)		授课地点	备注说明
									招生总数	市内招生数	学费	住宿费		
1	广州市荔湾区外语职业学院(本部)	学校类别: 职业高中 学校等级: 市级重点 所在区域: 荔湾区 学校地址: 广州市荔湾区中山八路石路基14号 联系电话: 020-81708756	121300	商务英语	文科	三年	全日制	校本部招生	90	88	1347	0	校本部	只招女生
			180202	文秘(行政秘书)	文科	三年	全日制	校本部招生	105	103	1347	0		
			121100	电子商务	文科	三年	全日制	校本部招生	90	87	1347	0		
			090100	计算机应用	理科	三年	全日制	校本部招生	30	29	1535	0		
			090500	计算机网络技术	理科	三年	全日制	校本部招生	30	29	1535	0		
120100	会计	文科	三年	全日制	校本部招生	40	39	1347	0					
小计总数:									385	375				总宿位: 0
2	广州市荔湾区外语职业学院(翠竹苑校区)	学校类别: 职业高中 学校等级: 市级重点 所在区域: 荔湾区 学校地址: 广州市荔湾区芳村花地大道翠竹苑翠竹街1号 联系电话: 020-81401557	180202	文秘(行政秘书)	文科	三年	全日制	校本部招生	15	15	0	0	翠竹苑校区	特殊教育。招生对象: 广州市户口, 持二代残疾证(未位为53、54); 年龄在18周岁以下, 可接受职业教育轻度智障学生。无住宿。报名及招录工作由市教育局统一组织。
			小计总数:									15	15	
3	广州市贸易中专(公办, 东风西路校区)	学校类别: 职业高中 学校等级: 省级重点 所在区域: 越秀区 学校地址: 广州市东风西路新桥直街45号 联系电话: 020-81085257 81075151	121300	商务英语	文科	三年	全日制	校本部招生	80	80	1347	0	东风西路校区	本专业为 ATU 本科国际课程班, 学生入读需缴纳人民币 5.6 万元/学年的 ATU 课程费用。中职毕业后对接美国一级公立大学阿肯色理工大学就读本科。
			小计总数:									80	80	
4	广州市贸易中专(公办, 中山六路、文德东路校区)	学校类别: 职业高中 学校等级: 省级重点 所在区域: 越秀区 学校地址: 广州市中山六路瑞兴新街7号、文德东路2号 联系电话: 020-83374955 83199020	121300	商务英语	文科	三年	三二分段	校本部招生	35	35	1347	0	中山六路、文德东路校区	本专业为广东省重点建设专业, 与广东省外语艺术职业学院实行中高职三二分段衔接升学。
			121300	商务英语	文科	三年	全日制	校本部招生	145	145	1347	0		
			120100	会计	文科	三年	全日制	校本部招生	90	90	1347	0		
			120100	会计	文科	三年	三二分段	校本部招生	45	45	1347	0		
			121200	国际商务	文科	三年	全日制	校本部招生	90	90	1347	0		
121100	电子商务	文科	三年	全日制	校本部招生	150	150	1347	0			本专业为广东省重点建设专业, 与广州工程技术职业学院实行中高职三二分段衔接升学。		
小计总数:									150	150			总宿位: 0	

初中起点生源计划															
编 号	学校名称	学 校 信 息	专业代号	专业名称与方向	专业类型	学制	计划类别	办学形式	招生计划		收费标准(元/学期)		授课地点	备注说明	
									招生总数	市内生数	学费	住宿费			
4	广州市贸易职业学校(公办,中山六路、文德东路校区)	学校类别:职业高中 学校等级:省级重点 所在区域:越秀区 学校地址:广州市中山六路瑞兴新街7号、文德东路2号 联系电话:020-83374955 83199020	121100	电子商务	文科	三年	三二分段	校本部招生	50	50	1347	0	与广州城市职业学院实行中高职三二分段衔接升学。 本专业全日制班全部为高职方向班。 本专业为广州市重点建设专业,本专业全日制班全部为高职方向班。 本专业为广州市重点建设专业,与广州工程技术职业学院实行中高职三二分段衔接升学。 本专业全日制班全部为高职方向班。 与广州工程技术职业学院实行中高职三二分段衔接升学。		
			121900	物流服务与管理	文科	三年	全日制	校本部招生	45	45	1347	0			
			120400	金融事务	文科	三年	全日制	校本部招生	100	100	1347	0			
			142400	服装设计与工艺	文科	三年	全日制	校本部招生	55	55	1575	0			
			142400	服装设计与工艺	文科	三年	三二分段	校本部招生	25	25	1575	0			
			142202	美术设计与制作(美术影视与动画)	文科	三年	全日制	校本部招生	57	57	1575	0			
142202	美术设计与制作(美术影视与动画)	文科	三年	三二分段	校本部招生	25	25	1575	0						
			小计总数:					912	912				总宿位:0		
5	广州市贸易职业学校(公办,中山六路、文德东路校区)	学校类别:职业高中 学校等级:省级重点 所在区域:越秀区 学校地址:广州市中山六路瑞兴新街7号、文德东路2号 联系电话:020-83374955 83199020	142200	美术设计与制作	文科	三年	全日制	校本部招生	8	8	0	0	中山六路、文德东路校区	特殊教育,只招收越秀区户籍可接受职业教育的轻度智力障碍初中应届毕业生,不提供住宿。报名及录取工作由市教育局统一组织。	
			小计总数:						8	8					总宿位:0
			181300	家政服务与管理	文科	三年	全日制	校本部招生	22	22	0	0			
			181000	社区公共事务管理	文科	三年	全日制	校本部招生	13	13	0	0			
			小计总数:					35	35				总宿位:0		
6	广州市越秀区启智学校(公办,校本部)	学校类别:职业高中 学校等级:合格学校 所在区域:越秀区 学校地址:广州市越秀区白云路义利街4号 联系电话:020-83848828	040200	建筑装饰	工科	三年	全日制	校本部招生	80	75	1347	500	江南中校区(原106中)	特殊教育,招收越秀区内智力残疾学生,携带残疾证等相关材料直接到学校报名。	
			142204	美术设计与制作(会展美术设计制作)	艺术	三年	全日制	校本部招生	30	25	1575	500			
			142000	工艺美术【平面设计】	艺术	三年	全日制	校本部招生	40	35	1575	500			
			142000	工艺美术【服装设计】	艺术	三年	全日制	校本部招生	30	25	1575	500			
			142200	美术设计与制作【动漫设计】	艺术	三年	全日制	校本部招生	70	65	1575	500			
			小计总数:							250	225				
7	广州市海珠区工贸职业学校(公办,江南中校区(原106中))	学校类别:职业高中 学校等级:省级重点 所在区域:海珠区 学校地址:广州市江南大道中132号(原广州市第二工艺美术学院中) 联系电话:020-84476927 84435074													

初中起点生源计划														
编 号	学校名称	学 校 信 息	专业代号	专业名称与方向	专业类型	学制	计划类别	办学形式	招生计划		收费标准(元/学期)		授课地点	备注说明
									招生总数	市内生数	学费	住宿费		
8	广州市海珠区 工艺美术职业学校(公办,南边路校区(原108中))	学校类别:职业高中 学校等级:市级重点 所在区域:海珠区 学校地址:广州市南边路33号(原广州市第三财经职业学校中) 联系电话:020-84476927 84435074	142100	美术绘画	艺术	三年	全日制	校本部招生	100	100	1575	500	本专业参加普通高考。	
			121100	电子商务	文科	三年	全日制	校本部招生	70	65	1347	500		
			121900	物流服务与管理	文科	三年	全日制	校本部招生	30	25	1347	500		
			140100	社会文化艺术	艺术	三年	全日制	校本部招生	40	25	1575	500		
小计总数:									240	215			总宿位:31	
9	广州市海珠区 工艺美术职业学校(公办,南边路校区)	学校类别:职业高中 学校等级:市级重点 所在区域:海珠区 学校地址:广州市南边路复兴二马路1号之一 联系电话:020-84476927 84435074	142001	工艺美术(工艺美术设计与制作)	艺术	三年	全日制	校本部招生	10	10	1575	0	南村路校区	只收有轻度智障(四级)的海珠区户籍考生,由广州市教育局统一招生。
			小计总数:									10	10	
10	广州市天河 区 天河职业学校(公办,沙河校区)	学校类别:职业高中 学校等级:国家级重点 所在区域:天河区 学校地址:广州市天河区大道中1247号 联系电话:020-37286273 37286431	120400	金融事务	文科	三年	全日制	校本部招生	15	15	1391	1000	沙河校区	
			120400	金融事务	文科	三年	三二分段	校本部招生	35	35	1391	500		
			120100	会计	文科	三年	全日制	校本部招生	40	40	1391	500		
			121300	商务英语	文科	三年	全日制	校本部招生	5	5	1391	500		
			121300	商务英语	文科	三年	三二分段	校本部招生	35	35	1391	500		
			121100	电子商务	文科	三年	全日制	校本部招生	10	10	1391	500		
			121100	电子商务	文科	三年	三二分段	校本部招生	50	50	1391	500		
			142200	美术设计与制作	艺术	三年	全日制	校本部招生	5	5	1626	500		
			142200	美术设计与制作	艺术	三年	三二分段	校本部招生	50	50	1626	500		
			141700	动漫游戏	艺术	三年	全日制	校本部招生	5	5	1626	500		
			141700	动漫游戏	艺术	三年	三二分段	校本部招生	45	45	1626	500		
			090800	软件与信息服务	工科	三年	全日制	校本部招生	5	5	1586	500		
			090800	软件与信息服务	工科	三年	三二分段	校本部招生	45	45	1586	500		
			090500	计算机网络技术【信息安全方向】	工科	三年	全日制	校本部招生	10	10	1586	500		

初中起点生源计划																
编 号	学校名称	学 校 信 息	专业代号	专业名称与方向	专业类型	学制	计划类别	办学形式	招生计划		收费标准(元/学期)		授课地点	备注说明		
									招生总数	市内生数	学费	住宿费				
10	广州市天河职业学校 高级中学 (公办,沙河校区)	学校类别:职业高中 学校等级:国家级重点 所在区域:天河区 学校地址:广州市天河区 广州大道中 1247号 联系电话:020-37286273 37286431	090500	计算机网络技术【信息安全方向】	工科	三年	三二分段	校本部招生	50	50	1586	500	沙河校区			
			090500	计算机网络技术【网络工程、IT运维】	工科	三年	全日制	校本部招生	20	20	1586	500				
			090500	计算机网络技术【网络工程、IT运维】	工科	三年	三二分段	校本部招生	40	40	1586	500				
			小计总数:								465	465				总宿位:50
11	广州市天河职业学校 高级中学 (公办,棠德校区)	学校类别:职业高中 学校等级:国家级重点 所在区域:天河区 学校地址:广州市天河区 棠下棠德路 121号(棠德花园内) 联系电话:020-38666124 85633781	160100	学前教育	文科	三年	全日制	校本部招生	35	35	1456	500	棠德校区			
			160100	学前教育	文科	三年	三二分段	校本部招生	100	100	1456	500				
			小计总数:								135	135				总宿位:30
			小计总数:								500	150				总宿位:200
12	广州市穗华职业技术学校 技术学校 (民办,校本部)	学校类别:职业高中 学校等级:合格学校 所在区域:海珠区 学校地址:广州市海珠区 仑头路100号 联系电话:020-34085663	142000	工艺美术	工科	三年	全日制	校本部招生	100	20	4375	275	校本部			
			121300	商务英语	文科	三年	全日制	校本部招生	30	10	4375	275				
			121100	电子商务	文科	三年	全日制	校本部招生	100	30	4375	275				
			090100	计算机应用	理科	三年	全日制	校本部招生	240	80	4925	275				
			090400	计算机动漫与游戏制作	理科	三年	全日制	校本部招生	30	10	4925	275				
			小计总数:								500	150				
13	广州市白云行知职业技术学校 职业技术学校 (公办,校本部)	学校类别:职业高中 学校等级:省级重点 所在区域:白云区 学校地址:广州大道北同 和握山(东北街 (握山小学旁)) 联系电话:020-37386836	120100	会计	文科	三年	全日制	校本部招生	40	35	1585	250	校本部	该专业是高考班,学生可直接进入学校的升大辅导班参加高考,考入大学进行深造。		
			090500	计算机网络技术	理科	三年	全日制	校本部招生	80	70	1835	250				
			090300	计算机平面设计	理科	三年	全日制	校本部招生	32	27	1835	250				
			121100	电子商务	文科	三年	全日制	校本部招生	40	35	1585	250				
			082500	汽车运用与维修	理科	三年	全日制	校本部招生	60	50	1835	250				
			082700	汽车美容与装潢	理科	三年	全日制	校本部招生	40	35	1835	250				
			082800	汽车整车与配件营销	理科	三年	全日制	校本部招生	40	35	1835	250				
			小计总数:								400	350				

初中起点生源计划																	
编 号	学 校 名 称	学 校 信 息	专 业 代 号	专 业 名 称 与 方 向	专 业 类 型	学 制	计 划 类 别	办 学 形 式	招 生 计 划		收 费 标 准 (元/学 期)		授 课 地 点	备 注 说 明			
									招 生 总 数	市 内 生 数	学 费	住 宿 费					
13	广州市白云行知职业技术学校(公办,校本部)	学校类别:职业高中 学校等级:省级重点 所在区域:白云区 学校地址:广州大道北同和握山小学旁 (握山小学旁) 联系电话:020-37386836	091207	电子与信息技术(工业机器人应用与维护)	理科	三年	全日制	校本部招生	40	35	1835	250	校本部	该专业与广东三向教学仪器举办工业机器人班,毕业留用。 该专业的方向是电工与制冷。 该专业与广东新帮物流公司联合办学,毕业留用。 该专业与广州科技贸易职业学院进行省中高职衔接“三二分段”,进入高职院校继续学习两年。			
			091200	电子与信息技术	理科	三年	全日制	校本部招生	40	35	1835	250					
			121900	物流服务与管理	文科	三年	全日制	校本部招生	40	35	1585	250					
			082500	汽车运用与维修	理科	三年	三二分段	校本部招生	40	40	1835	250					
			小计总数:								492	432					总宿位:432
14	广州市白云行知职业技术学校(公办,天平架校区)	学校类别:职业高中 学校等级:省级重点 所在区域:天河区 学校地址:广州市天平架兴华直街316号(水果批发市场后面) 联系电话:020-87653560	160100	学前教育	文科	三年	全日制	校本部招生	60	50	1585	250	天平架校区	该专业与广州工程职业技术学院和广东环境保护职业学院进行省中高职衔接“三二分段”,进入高职院校继续学习两年。 该专业与广东女子职业技术学院进行省中高职衔接“三二分段”,进入高职院校继续学习两年。			
			130700	中餐烹饪(中餐烹饪与营养膳食)	理科	三年	全日制	校本部招生	60	40	1835	250					
			130800	西餐烹饪	理科	三年	全日制	校本部招生	60	50	1835	250					
			130700	中餐烹饪(中餐烹饪与营养膳食)	理科	三年	三二分段	校本部招生	40	40	1835	250					
			130800	西餐烹饪	理科	三年	三二分段	校本部招生	40	40	1835	250					
小计总数:								300	260			总宿位:260					
15	广州市白云行知职业技术学校和同和校区)	学校类别:职业高中 学校等级:省级重点 所在区域:白云区 学校地址:广州大道北同和握山小学旁 (握山小学旁) 联系电话:020-37386836	090300	计算机平面设计	理科	三年	全日制	校本部招生	8	8	0	0	同和校区	特殊教育:市教育局统一招生,招收轻度智障或自闭症,生活能基本自理,持残疾证明的18周岁以下初中生。			
			小计总数:								8	8					总宿位:0
			082300	航空服务	文科	三年	全日制	校本部招生	45	10	2550	500			校本部		
			080700	城市轨道交通运营管理	理科	三年	全日制	校本部招生	45	10	2550	500					
			090100	计算机应用	理科	三年	全日制	校本部招生	45	8	2550	500					
142400	服装设计与工艺	艺术	三年	全日制	校本部招生	45	10	2550	500								
142000	工艺美术	艺术	三年	全日制	校本部招生	45	8	2550	500								
16	广州市羊城职业技术学校(民办,校本部)	学校类别:职业高中 学校等级:合格学校 所在区域:白云区 学校地址:广州市白云区凤岗路广州羊城职业技术学校 联系电话:020-36396888 23376919	小计总数:								8	8			总宿位:0		
			小计总数:								45	10	2550	500	校本部		
			082300	航空服务	文科	三年	全日制	校本部招生	45	10	2550	500					
			080700	城市轨道交通运营管理	理科	三年	全日制	校本部招生	45	10	2550	500					
			090100	计算机应用	理科	三年	全日制	校本部招生	45	8	2550	500					
142400	服装设计与工艺	艺术	三年	全日制	校本部招生	45	10	2550	500								
142000	工艺美术	艺术	三年	全日制	校本部招生	45	8	2550	500								

初中起点生源计划																	
编 号	学校名称	学 校 信 息	专业代号	专业名称与方向	专业类型	学制	计划类别	办学形式	招生计划		收费标准(元/学期)		授课地点	备注说明			
									招生总数	市内生数	学费	住宿费					
16	广州市羊城职业学校 广州市白云区凤凰岗 职业技术学校 (民办,校本部)	学校类别:职业高中 学校等级:合格学校 所在区域:白云区 学校地址:广州市白云区凤凰岗职业技术学校 联系电话:020-36396888 23376919	082500	汽车运用与维修	工科	三年	全日制	校本部招生	45	8	2550	500	校本部				
			110200	美发与形象设计	艺术	三年	全日制	校本部招生	45	8	2550	500					
			120100	会计	理科	三年	全日制	校本部招生	40	8	2550	500					
			121100	电子商务	文科	三年	全日制	校本部招生	45	10	2550	500					
			小计总数:								400	80				总宿位:80	
			17	广州市黄埔职业学校 广州市白云区黄埔区 职业技术学校 (公办,校本部)	学校类别:职业高中 学校等级:国家级重点 所在区域:黄浦区 学校地址:广州市黄浦区庙头路801号 联系电话:020-822118808 82214255	082500	汽车运用与维修【汽车运用与维修】	工科	三年	全日制	校本部招生	205	90	1586	650	校本部	
						051300	机电技术应用【机电技术应用】	工科	三年	全日制	校本部招生	50	25	1586	650		
						051300	机电技术应用【智能机器人应用及维护】	工科	三年	全日制	校本部招生	50	27	1586	650		
						051400	数控技术应用【数控技术应用】	工科	三年	全日制	校本部招生	50	30	1586	650		
						090300	计算机平面设计【平面设计】	工科	三年	全日制	校本部招生	50	25	1586	650		
090500	计算机网络技术【IT运维】	工科				三年	全日制	校本部招生	50	27	1586	650					
090500	计算机网络技术【物联网智能家居】	工科				三年	全日制	校本部招生	50	28	1586	650					
120100	会计【会计】	文科				三年	全日制	校本部招生	45	25	1391	650					
121100	电子商务【电子商务】	文科				三年	全日制	校本部招生	45	25	1586	650					
121900	物流服务与管理【物流服务与管理】	文科				三年	全日制	校本部招生	90	45	1586	650					
160100	学前教育【学前教育】	文科	三年	全日制	校本部招生	45	25	1456	650								
082500	汽车运用与维修【三二分段】	工科	三年	三二分段	校本部招生	30	15	1586	650								
051300	机电技术应用【三二分段】	工科	三年	三二分段	校本部招生	50	25	1586	650								
121100	电子商务【三二分段】	文科	三年	三二分段	校本部招生	45	25	1586	650								
160100	学前教育【三二分段】	文科	三年	三二分段	校本部招生	45	25	1456	650								
小计总数:								900	462				总宿位:300				
18	广州市黄埔职业学校 广州市白云区黄埔区 职业技术学校 (公办,校本部 (特教班))	学校类别:职业高中 学校等级:国家级重点 所在区域:黄浦区 学校地址:广州市黄浦区庙头路801号 联系电话:020-822118808 82214255	121100	电子商务【特教班】	文科	三年	全日制	校本部招生	5	5	1586	650	校本部 (特教班)	特殊教育,黄浦区户籍,可接受职业教育的轻度智力障碍初中应届毕业生,市教育局统一招生。			
			小计总数:							5	5				总宿位:0		

初中起点生源计划														
编 号	学校名称	学 校 信 息	专业代号	专业名称与方向	专业类型	学制	计划类别	办学形式	招生计划		收费标准(元/学期)		授课地点	备注说明
									招生总数	市内生数	学费	住宿费		
19	广州市番禺区新造职业技术学校在公办,校本部)	学校类别:职业高中 学校等级:国家级重点 所在区域:番禺区 学校地址:广州市番禺区新造镇育新路28号 联系电话:020-84726871	090500	计算机网络技术	工科	三年	三二分段	校本部招生	45	45	1586	500	校本部	
			090500	计算机网络技术	工科	三年	全日制	校本部招生	100	100	1586	500		
			092144	物联网技术与应用(物联网技术与应用)	工科	三年	三二分段	校本部招生	45	45	1586	500		
			092144	物联网技术与应用(物联网技术与应用)	工科	三年	全日制	校本部招生	50	50	1586	500		
			142002	工艺美术(装潢设计与制作)	艺术	三年	三二分段	校本部招生	40	40	1626	500		
			142002	工艺美术(装潢设计与制作)	艺术	三年	全日制	校本部招生	50	50	1626	500		
			142004	工艺美术(室内艺术设计 with 制作)	艺术	三年	三二分段	校本部招生	40	40	1626	500		
			142004	工艺美术(室内艺术设计 with 制作)	艺术	三年	全日制	校本部招生	50	50	1626	500		
			121100	电子商务	文科	三年	三二分段	校本部招生	40	40	1586	500		
			121100	电子商务	文科	三年	全日制	校本部招生	80	80	1586	500		
			121900	物流服务与管理	文科	三年	三二分段	校本部招生	40	40	1391	500		
			121900	物流服务与管理	文科	三年	全日制	校本部招生	80	80	1391	500		
			120100	会计	文科	三年	三二分段	校本部招生	40	40	1391	500		
			120100	会计	文科	三年	全日制	校本部招生	50	50	1391	500		
			142400	服装设计与工艺	艺术	三年	三二分段	校本部招生	40	40	1586	500		
			142400	服装设计与工艺	艺术	三年	全日制	校本部招生	50	50	1586	500		
			121300	商务英语	外语	三年	三二分段	校本部招生	30	30	1391	500		
			121300	商务英语	外语	三年	全日制	校本部招生	50	50	1391	500		
			121300	商务英语【跨境电商】	外语	三年	三二分段	校本部招生	30	30	1391	500		
121300	商务英语【跨境电商】	外语	三年	全日制	校本部招生	50	50	1391	500					
小计总数:									1000	1000			总席位:1000	

初中起点生源计划														
编 号	学 校 名 称	学 校 信 息	专 业 代 号	专 业 名 称 与 方 向	专 业 类 型	学 制	计 划 类 别	办 学 形 式	招 生 计 划		收 费 标 准 (元/学 期)		授 课 地 点	备 注 说 明
									招 生 总 数	市 内 生 数	学 费	住 宿 费		
20	广州市番禺区培智学校(公办,职高部)	学校类别:职业高中 学校等级:其他等级 所在区域:番禺区 学校地址:广州市番禺区石基镇新濠路文边村段10号 联系电话:020-39924169	082700	汽车美容与装潢【汽车美容与装潢】	理科	三年	全日制	校本部招生	6	6	1130	650	职高部	
			051201	机械加工技术(普通机床加工)【普通机床加工】	理科	三年	全日制	校本部招生	6	6	1130	650		
			181000	社区公共事务管理【公共卫生清洁】	文科	三年	全日制	校本部招生	6	6	1130	650		
			130100	酒店服务与管理(高星级酒店运营与管理)【高星级酒店运营与管理】	文科	三年	全日制	校本部招生	6	6	1130	650		
			小计总数:								24	24		
21	广州市花都区职业技术学校(公办,校本部)	学校类别:职业高中 学校等级:国家级重点 所在区域:花都区 学校地址:广州市花都区新华街云山大道65号 联系电话:020-36818488	082800	汽车整车与配件营销	工科	三年	全日制	校本部招生	30	25	1900	250	校本部	
			120100	会计	文科	三年	全日制	校本部招生	100	80	1650	250		
			160100	学前教育	文科	三年	全日制	校本部招生	180	170	1650	250		
			130200	旅游服务与管理	文科	三年	全日制	校本部招生	30	20	1650	250		
			082500	汽车运用与维修	工科	三年	全日制	校本部招生	130	115	1900	250		
			121100	电子商务	文科	三年	全日制	校本部招生	160	150	1900	150		
			121900	物流服务与管理	文科	三年	全日制	校本部招生	110	100	1650	250		
			090300	计算机平面设计	工科	三年	全日制	校本部招生	50	40	1900	250		
			090100	计算机应用	工科	三年	全日制	校本部招生	60	40	1900	250		
			130700	中餐烹饪(中餐烹饪与营养膳食)	文科	三年	全日制	校本部招生	50	40	1900	250		
			142400	服装设计与工艺	艺术	三年	全日制	校本部招生	30	20	1900	250		
142000	工艺美术	艺术	三年	全日制	校本部招生	30	20	1900	250					
121300	商务英语	文科	三年	全日制	校本部招生	40	30	1900	250					
小计总数:								1000	850			总宿位:400		
22	广州市南沙区岭东职业技术学校(公办,校本部)	学校类别:职业高中 学校等级:省级重点 所在区域:南沙区 学校地址:广州市南沙区大岗镇兴业路422号 联系电话:020-34999301	082500	汽车运用与维修	工科	三年	全日制	校本部招生	80	80	1535	500	校本部	
			090500	计算机网络技术	工科	三年	全日制	校本部招生	50	50	1535	500		
			052900	制冷和空调设备运行与维修	工科	三年	全日制	校本部招生	40	40	1535	500		
			120100	会计	文科	三年	全日制	校本部招生	60	60	1347	500		

初中起点生源计划																	
编 号	学校名称	学 校 信 息	专业代号	专业名称与方向	专业类型	学制	计划类别	办学形式	招生计划		收费标准(元/学期)		授课地点	备注说明			
									招生总数	市内生数	学费	住宿费					
22	广州市南沙区 岭东职业技术学 校(公办,校 本部)	学校类别:职业高中 学校等级:省级重点 所在区域:南沙区 学校地址:广州市南沙区 大岗镇兴业路 422号 联系电话:020-34999301	130200	旅游服务与管理	文科	三年	全日制	校本部招生	50	50	1347	500	校本部				
			160100	学前教育	艺术	三年	全日制	校本部招生	60	60	1410	500					
			121900	物流服务与管理	文科	三年	全日制	校本部招生	50	50	1347	500					
			090500	计算机网络技术	工科	三年	三二分段	校本部招生	50	50	1535	500					
			160100	学前教育	艺术	三年	三二分段	校本部招生	40	40	1410	500					
			130200	旅游服务与管理	文科	三年	三二分段	校本部招生	50	50	1347	500					
			121900	物流服务与管理	文科	三年	三二分段	校本部招生	50	50	1347	500					
			120100	会计	文科	三年	三二分段	校本部招生	40	40	1347	500					
			082500	汽车运用与维修	工科	三年	三二分段	校本部招生	20	20	1535	500					
			小计总数:								640	640					总宿位:640
23	广州市南沙区 岭东职业技术学 校(公办,校 本部(特殊教 育班))	学校类别:职业高中 学校等级:省级重点 所在区域:南沙区 学校地址:广州市南沙区 大岗镇兴业路 422号 联系电话:020-34999301	121900	物流服务与管理【特殊教育班】	文科	三年	全日制	校本部招生	10	10	1347	500	校本部 (特殊教 育班)	特殊教育,携带相关资料参加市 组织的信能班统一招生测试。			
			小计总数:								10	10			总宿位:10		
			24	广州市增城区 职业技术学校 (公办,校 本部)	学校类别:职业高中 学校等级:国家级重点 所在区域:增城区 学校地址:广州市增城区 增江街东桥东 路115号 联系电话:020-82719983	011500	园林技术	文科	三年	全日制	校本部招生	45	40	1650	800	校本部	
						011500	园林技术	文科	三年	三二分段	校本部招生	50	45	1650	800		
						160100	学前教育	文科	三年	全日制	校本部招生	180	155	1650	800		
						142400	服装设计 with 工艺	文科	三年	全日制	校本部招生	50	40	1650	800		
						142400	服装设计 with 工艺	文科	三年	三二分段	校本部招生	40	35	1650	800		
						120100	会计	文科	三年	全日制	校本部招生	120	90	1650	800		
						120100	会计	文科	三年	三二分段	校本部招生	40	25	1650	800		
						121100	电子商务	文科	三年	全日制	校本部招生	50	40	1650	800		
121100	电子商务	文科	三年	三二分段	校本部招生	30	25	1650	800								
小计总数:								180	155	1650	800	不接受智力异常学生。					

初中起点生源计划														
编 号	学 校 名 称	学 校 信 息	专 业 代 号	专 业 名 称 与 方 向	专 业 类 型	学 制	计 划 类 别	办 学 形 式	招 生 计 划		收 费 标 准 (元/学 期)		授 课 地 点	备 注 说 明
									招 生 总 数	市 内 生 数	学 费	住 宿 费		
24	广州市增城区职业技术学校(公办,校本部)	学校类别:职业高中 学校等级:国家级重点 所在区域:增城区 学校地址:广州市增城区增江街东桥东路115号 联系电话:020-82719983	090300	计算机平面设计	文科	三年	全日制	校本部招生	50	40	1650	800	校本部	
			090500	计算机网络技术	文科	三年	全日制	校本部招生	50	40	1650	800		
			051300	机电技术应用	工科	三年	全日制	校本部招生	100	90	1650	800		
			051400	数控技术应用	工科	三年	全日制	校本部招生	50	40	1650	800		
			051400	数控技术应用	工科	三年	三二分段	校本部招生	50	45	1650	800		
			051500	模具制造技术	工科	三年	全日制	校本部招生	50	40	1650	800		
			051500	模具制造技术	工科	三年	三二分段	校本部招生	50	45	1650	800		
			052900	制冷和空调设备运行与维修	工科	三年	全日制	校本部招生	100	85	1650	800		
			052700	电机电器制造与维修	工科	三年	全日制	校本部招生	100	85	1650	800		
			082500	汽车运用与维修	工科	三年	全日制	校本部招生	90	70	1650	800		
			082500	汽车运用与维修	工科	三年	三二分段	校本部招生	60	45	1650	800		
			082700	汽车美容与装潢	工科	三年	全日制	校本部招生	50	40	1650	800		
			091300	电子技术应用	工科	三年	全日制	校本部招生	50	40	1650	800		
091300	电子技术应用	工科	三年	三二分段	校本部招生	40	35	1650	800					
小计总数:									1495	1235			总 宿 位 : 1500	
25	广州市增城区职业技术学校(公办,校本部(特殊教育))	学校类别:职业高中 学校等级:国家级重点 所在区域:增城区 学校地址:广州市增城区增江街东桥东路115号 联系电话:020-82719983	011500	园林技术	文科	三年	全日制	校本部招生	5	5	0	0	校本部(特殊教育)	市教育局统一招生,招收轻度智障或自闭症,生活能基本自理,持残疾证明的18周岁以下初中毕业生。
			小计总数:									5	5	

招生批次：第四批中等职业学校，招生范围：面向全市招生

编号	学校名称	学校信息	初中起点生源计划											备注说明
			专业代号	专业名称与方向	专业类型	学制	计划类别	办学形式	招生总数	市内生数	收费标准(元/学年)	学费	住宿费	
1	广州市番禺区职业技术学校 (公办,南校区)	学校类别:中专 学校等级:国家级重点 所在区域:番禺区 学校地址:广州市番禺区桥南街桥南路388号 联系电话:020-34601450 34601452	051300	机电技术应用	工科	三年	全日制	校本部招生	60	60	3800	1000	南校区	
			051300	机电技术应用	工科	三年	三二分段	校本部招生	50	50	3800	1000		
			091300	电子技术应用	工科	三年	全日制	校本部招生	60	60	3800	1000		
			091300	电子技术应用	工科	三年	三二分段	校本部招生	50	50	3800	1000		
			051400	数控技术应用	工科	三年	全日制	校本部招生	80	80	3800	1000		
			051400	数控技术应用	工科	三年	三二分段	校本部招生	80	80	3800	1000		
			082500	汽车运用与维修【新能源汽车方向】	工科	三年	全日制	校本部招生	95	95	3800	1000		
			082500	汽车运用与维修【新能源汽车方向】	工科	三年	三二分段	校本部招生	80	80	3800	1000		
			090100	计算机应用	工科	三年	全日制	校本部招生	140	140	3800	1000		
			090100	计算机应用	工科	三年	三二分段	校本部招生	30	30	3800	1000		
			092144	物联网技术与应用(物联网技术与应用)	工科	三年	全日制	校本部招生	60	60	3800	1000		
			092144	物联网技术与应用(物联网技术与应用)	工科	三年	三二分段	校本部招生	50	50	3800	1000		
			141700	动漫游戏	工科	三年	全日制	校本部招生	110	110	3800	1000		
			011500	园林技术	工科	三年	三二分段	校本部招生	30	30	0	1000		
			011500	园林技术	工科	三年	全日制	校本部招生	25	25	0	1000		
			120100	会计	文科	三年	全日制	校本部招生	50	50	3300	1000		
			120100	会计	文科	三年	三二分段	校本部招生	50	50	3300	1000		
121100	电子商务	文科	三年	全日制	校本部招生	85	85	3300	1000					
121100	电子商务	文科	三年	三二分段	校本部招生	50	50	3300	1000					
121200	国际商务	文科	三年	全日制	校本部招生	15	15	3300	1000					
121200	国际商务	文科	三年	三二分段	校本部招生	35	35	3300	1000					
121900	物流服务与管理	文科	三年	全日制	校本部招生	70	70	3300	1000					

初中起点生源计划

编 号	学校名称	学 校 信 息	专业代号	专业名称与方向	专业类型	学制	计划类别	办学形式	招生计划		收费标准(元/学生)		授课地点	备注说明
									招生总数	市内招生数	学费	住宿费		
1	广州市番禺区职业技术学校(公办,南校区)	学校类别:中专 学校等级:国家级重点 所在区域:番禺区 学校地址:广州市番禺区桥南街桥南路388号 联系电话:020-34601450 34601452	121900	物流服务与管理	文科	三年	三二分段	校本部招生	40	40	3300	1000	南校区	
			130200	旅游服务与管理	文科	三年	全日制	校本部招生	30	30	3300	1000		
			130200	旅游服务与管理	文科	三年	三二分段	校本部招生	20	20	3300	1000		
			150200	休闲体育服务与管理	文科	三年	三二分段	校本部招生	55	55	3300	1000		
			180300	商务助理	文科	三年	全日制	校本部招生	10	10	3300	1000		
			180300	商务助理	文科	三年	三二分段	校本部招生	40	40	3300	1000		
			小计总数:									1550		
2	广州市番禺区工商职业技术学校(公办,校本部)	学校类别:中专 学校等级:合格学校 所在区域:番禺区 学校地址:广州市番禺区桥南街南珠路61号 联系电话:020-39261113	160100	学前教育	艺术	三年	全日制	校本部招生	120	70	5000	750	校本部	
			090200	数字媒体技术应用	工科	三年	全日制	校本部招生	50	40	3400	750		
			120100	会计	文科	三年	全日制	校本部招生	45	35	2900	750		
			180200	文秘	文科	三年	全日制	校本部招生	25	15	2900	750		
			181002	社区公共事务管理(社区文化与民间组织管理)	文科	三年	全日制	校本部招生	40	35	2900	750		
			121200	国际商务	文科	三年	全日制	校本部招生	50	40	2900	750		
			053200	电子电器应用与维修【舞台灯光与音响技术方向】	工科	三年	全日制	校本部招生	50	40	3400	750		
			140100	社会文化艺术	艺术	三年	全日制	校本部招生	45	30	5000	750		
			090100	计算机应用	工科	三年	全日制	校本部招生	50	40	3400	750		
			051300	机电技术应用	工科	三年	全日制	校本部招生	35	30	3400	750		
			142700	珠宝玉石加工与营销	艺术	三年	全日制	校本部招生	45	30	5000	750		
			110200	美发与形象设计【形象设计方向】	艺术	三年	全日制	校本部招生	45	25	5000	750		
			小计总数:									600		

初中起点生源计划																
编 号	学校名称	学 校 信 息	专业代号	专业名称与方向	专业类型	学制	计划类别	办学形式	招生计划		收费标准(元/学年)		授课地点	备注说明		
									招生总数	市内生数	学费	住宿费				
3	广州市花都区理工职业技术学校(公办,校本部)	学校类别:中专 学校等级:国家级重点 所在区域:花都区 学校地址:花都区新华街建设北路尾长岗岭侧 联系电话:020-86976471	140100	社会文化艺术【社会文化艺术】	艺术	三年	全日制	校本部招生	120	40	5600	800				
			051300	机电技术应用【机电技术应用】	工科	三年	全日制	校本部招生	120	50	3800	800				
			051400	数控技术应用【数控技术应用】	工科	三年	全日制	校本部招生	60	20	3800	800				
			051500	模具制造技术【模具制造技术】	工科	三年	全日制	校本部招生	30	20	3800	800				
			051700	汽车制造与检修【汽车检修】	工科	三年	全日制	校本部招生	210	100	3800	800				
			090500	计算机网络技术【网络技术】	工科	三年	全日制	校本部招生	130	80	3800	800				
			091300	电子技术应用【电子技术】	工科	三年	全日制	校本部招生	20	10	3800	800				
			120100	会计【会计】	文科	三年	全日制	校本部招生	60	20	3300	800				
			121100	电子商务【电子商务】	工科	三年	全日制	校本部招生	210	10	3800	800				
			121300	商务英语【商务英语】	文科	三年	全日制	校本部招生	30	5	3300	800				
			130100	酒店服务与管理(高级饭店运营与管理)【酒店服务与管理】	文科	三年	全日制	校本部招生	60	15	3300	800				
			142000	工艺美术【工艺美术】	艺术	三年	全日制	校本部招生	80	10	5600	800				
			180200	文秘【文秘】	文科	三年	全日制	校本部招生	30	5	3300	800				
			053544	机器人应用与维护(机器人应用与维护)【工业机器人操作与维护】	工科	三年	全日制	校本部招生	40	15	3800	800				
小计总数:									1200	400			总床位:300			
4	广州市增城区卫生职业技术学校(公办,校本部)	学校类别:中专 学校等级:合格学校 所在区域:增城区 学校地址:增城区增江街东桥东路150号 联系电话:020-82737376	100100	护理	医学	三年	全日制	校本部招生	280	160	3400	1000				
			100200	助产	医学	三年	全日制	校本部招生	60	30	3400	1000		校本部		
			101100	药剂	医学	三年	全日制	校本部招生	110	60	3400	1000				
			小计总数:									450	250			总床位:250
			120100	会计	文科	三年	全日制	校本部招生	50	48	3170	1400				
5	广州市增城区东方职业技术学校(公办,校本部)	学校类别:中专 学校等级:省级重点 所在区域:增城区 学校地址:广州市增城区增江街东桥东路113号 联系电话:13609093321	121100	电子商务	文科	三年	全日制	校本部招生	150	148	3170	1400				
			121000	市场营销	文科	三年	全日制	校本部招生	50	48	3170	1400		校本部		
			160100	学前教育	文科	三年	全日制	校本部招生	180	178	3170	1400				

初中起点生源计划														
编 号	学校名称	学 校 信 息	专业代号	专业名称与方向	专业类型	学制	计划类别	办学形式	招生计划		收费标准(元/学年)		授课地点	备注说明
									招生总数	市内生数	学费	住宿费		
5	广州市增城区 东方职业技术学校 (公办,校本部)	学校类别:中专 学校等级:省级重点 所在区域:增城区 学校地址:广州市增城区 增江街东桥东路113号 联系电话:13609093321	130200	旅游服务与管理	文科	三年	全日制	校本部招生	70	68	3170	1400	校本部	身高要求男生身高168厘米以上,女生身高160厘米以上。
			130100	酒店服务与管理(高星级酒店运营与管理)	文科	三年	全日制	校本部招生	80	78	3170	1400		
			082800	汽车整车与配件营销	工科	三年	全日制	校本部招生	135	133	3670	1400		
			090300	计算机平面设计【平面广告设计与制作】	工科	三年	全日制	校本部招生	100	98	3670	1400		
			090100	计算机应用	工科	三年	全日制	校本部招生	50	48	3670	1400		
			051600	机电设备安装与维修【电梯安装与维修】	工科	三年	全日制	校本部招生	135	133	3670	1400		
小计总数:			1000	980			总宿位:980							
6	广州市从化区 职业技术学校 广州市从化区 旅游职业学校 (公办,校本部)	学校类别:中专 学校等级:省级重点 所在区域:从化区 学校地址:广州市从化区 旺城大道337号 联系电话:020-87919757	012700	农业机械使用与维护	工科	三年	全日制	校本部招生	30	20	0	500	校本部	
			051300	机电技术应用	工科	五年	三二分段	联合办学	145	60	3670	500		
			051400	数控技术应用	工科	三年	全日制	校本部招生	30	20	3670	500		
			052900	制冷和空调设备运行与维修	工科	三年	全日制	校本部招生	30	20	3670	500		
			082500	汽车运用与维修	工科	三年	全日制	校本部招生	150	55	3670	500		
			090100	计算机应用	工科	三年	全日制	校本部招生	50	30	3670	500		
			120100	会计	文科	三年	全日制	校本部招生	50	30	3170	500		
			121100	电子商务	工科	三年	全日制	校本部招生	50	30	3670	500		
			130100	酒店服务与管理(高星级酒店运营与管理)	文科	三年	全日制	校本部招生	30	20	3170	500		
			130200	旅游服务与管理	文科	三年	全日制	校本部招生	50	30	3170	500		
			013102	农村经济综合管理(农村企业财务管理)	工科	三年	全日制	校本部招生	30	20	0	500		
160100	学前教育	工科	三年	全日制	校本部招生	150	60	3670	500					
小计总数:			795	395			总宿位:395							
7	广州市从化区 职业技术学校 广州市从化区 旅游职业学校 (公办,校本部)	学校类别:中专 学校等级:省级重点 所在区域:从化区 学校地址:广州市从化区 旺城大道337号 联系电话:020-87919757	090100	计算机应用	工科	三年	全日制	校本部招生	5	5	0	500	校本部	特殊教育,市教育局统一招生,招收轻度智障或自闭症,生活能基本自理,持残疾证明的18周岁以下初中毕业生。
			小计总数:			5	5			总宿位:5				

(四) 2019 年省属中等职业学校招收初中毕业生生源计划表

(主管部门: 广东省教育厅)

招生批次: 第四批中等职业学校, 招生范围: 面向全市招生

编 号	学校名称	学 校 信 息	专业代号	专业名称与方向	专业类型	学制	计划类别	办学形式	招生计划		收费标准(元/学年)		授课地点	备注说明
									招生总数	市内招生数	学费	住宿费		
1	广州潜水学校 (公办, 校本部)	学校类别: 中专 学校等级: 合格学校 所在区域: 海珠区 学校地址: 广州市海珠区南洲路2354号 联系电话: 020-34060162	081100	船舶驾驶	文科	三年	三二分段	校本部招生	50	7	3400	500	校本部	
			081200	轮机管理	理科	三年	三二分段	校本部招生	40	6	3400	500		
			130200	旅游服务与管理	文科	三年	全日制	校本部招生	40	7	3400	500		
			081300	船舶水手与机工	理科	三年	全日制	校本部招生	40	10	3400	500		
小计总数:										170	30			总宿位: 30
2	江门幼儿师范 学校(公办, 校本部)	学校类别: 中专 学校等级: 其他等级 所在区域: 外市 学校地址: 广东省江门市外海中华大道21号 联系电话: 0750-3781775	160100	学前教育	文科	三年	全日制	校本部招生	1200	10	4500	1200	校本部	三二分段按中考成绩择优录取。
			小计总数:										1200	10
3	广东省新兴中 药学校(公办, 校本部)	学校类别: 中专 学校等级: 国家级重点 所在区域: 外市 学校地址: 云浮市新兴县城区果园路 联系电话: 0766-2951212	101800	中药	医学	三年	全日制	校本部招生	200	2	3800	500	校本部	
			101900	中药制药	医学	三年	全日制	校本部招生	100	2	3800	500		
			101100	药剂	医学	三年	全日制	校本部招生	500	2	3800	500		
			100100	护理	医学	三年	全日制	校本部招生	450	2	3800	500		
			101200	中医护理	医学	三年	全日制	校本部招生	100	2	3800	500		
			100200	助产	医学	三年	全日制	校本部招生	200	2	3800	500		
			101300	中医	医学	三年	全日制	校本部招生	350	3	3800	500		
			100700	医学检验技术	医学	三年	全日制	校本部招生	100	2	3800	500		
			100800	医学影像技术	医学	三年	全日制	校本部招生	100	2	3800	500		
			101700	中医康复保健	医学	三年	全日制	校本部招生	50	3	3800	500		
			101702	中医康复保健(中医美容)	医学	三年	全日制	校本部招生	150	3	3800	500		
			101800	中药	医学	三年	三二分段	校本部招生	50	2	3800	500		

初中起点生源计划														
编 号	学校名称	学 校 信 息	专业代号	专业名称与方向	专业类型	学制	计划类别	办学形式	招生计划		收费标准(元/学生)		授课地点	备注说明
									招生总数	市内生数	学费	住宿费		
3	广东省新兴中药学校(公办,校本部)	学校类别:中专 学校等级:国家级重点 所在区域:外市 学校地址:云浮市新兴县城区果园路 联系电话:0766-2951212	100100	护理	医学	三年	三二分段	校本部招生	50	2	3800	500	校本部	
			100200	助产	医学	三年	三二分段	校本部招生	50	2	3800	500		
			101700	中医康复保健	医学	三年	三二分段	校本部招生	50	2	3800	500		
			小计总数:					2500	33					总宿位:33
4	广东省理工职业技术学校(公办,校本部)	学校类别:中专 学校等级:国家级重点 所在区域:越秀区 学校地址:广州市越秀区云泉路162号 联系电话:020-37369978 37368982	050800	建筑与工程材料	工科	三年	全日制	校本部招生	50	5	3800	500	校本部	
			040100	建筑工程施工	工科	三年	三二分段	校本部招生	50	7	3800	500		
			040500	工程造价	工科	三年	三二分段	校本部招生	50	7	3800	500		
			040200	建筑装饰	工科	三年	三二分段	校本部招生	90	7	3800	500		
			051400	数控技术应用	工科	三年	三二分段	校本部招生	30	3	3800	500		
			051500	模具制造技术	工科	三年	全日制	校本部招生	50	10	3800	500		
			051300	机电技术应用	工科	三年	全日制	校本部招生	50	12	3800	500		
			091300	电子技术应用	工科	三年	全日制	校本部招生	50	5	3800	500		
			082500	汽车运用与维修	工科	三年	三二分段	校本部招生	40	8	3800	500		
			090500	计算机网络技术	工科	三年	全日制	校本部招生	100	35	3800	500		
			090300	计算机平面设计	工科	三年	全日制	校本部招生	100	35	3800	500		
			120200	会计电算化	文科	三年	三二分段	校本部招生	20	9	3300	500		
			121000	市场营销	文科	三年	全日制	校本部招生	50	7	3300	500		
			121100	电子商务	文科	三年	三二分段	校本部招生	30	9	3300	500		
			040100	建筑工程施工	工科	三年	全日制	校本部招生	10	2	3800	500		
			040500	工程造价	工科	三年	全日制	校本部招生	10	2	3800	500		
			040200	建筑装饰	工科	三年	全日制	校本部招生	10	2	3800	500		
051400	数控技术应用	工科	三年	全日制	校本部招生	20	1	3800	500					
082500	汽车运用与维修	工科	三年	全日制	校本部招生	100	10	3800	500					
120200	会计电算化	文科	三年	全日制	校本部招生	30	10	3300	500					
121100	电子商务	文科	三年	全日制	校本部招生	110	38	3300	500					
			小计总数:					1050	224					总宿位:224

初中起点生源计划															
编 号	学校名称	学 校 信 息	专业代号	专业名称与方向	专业类型	学制	计划类别	办学形式	招生计划		收费标准(元/学生)		授课地点	备注说明	
									招生总数	市内生数	学费	住宿费			
5	广东省环境保护职业技术学院(公办,校本部)	学校类别:中专 学校等级:合格学校 所在区域:天河区 学校地址:广州市天河区员村西街5号大院 联系电话:020-85557676	021800	环境监测技术	理科	三年	三二分段	校本部招生	100	10	3400	650	校本部	不招收色盲、色弱学生。	
			022000	环境治理技术	理科	三年	三二分段	校本部招生	100	10	3400	650			
			021900	环境管理	理科	三年	三二分段	校本部招生	40	30	3400	650			
			小计总数:								240	50			总床位:0
			6	广东省华侨职业技术学校(公办,校本部)	学校类别:中专 学校等级:省级重点 所在区域:天河区 学校地址:广州市天河区龙洞迎龙路481号 联系电话:020-87030411 29165399	120100	会计	文科	三年	全日制	校本部招生	115	12	3170	1350
121000	市场营销	文科				三年	全日制	校本部招生	80	8	3170	1350			
121300	商务英语	外语				三年	全日制	校本部招生	80	8	3170	1350			
121100	电子商务	理科				三年	全日制	校本部招生	240	20	3670	1350			
160100	学前教育	理科				三年	全日制	校本部招生	240	20	3670	1350			
051400	数控技术应用	工科				三年	全日制	校本部招生	35	4	3670	1350			
051400	数控技术应用【工业机器人应用与维护】	工科				三年	全日制	校本部招生	35	4	3670	1350			
051603	机电设备安装与维修(电梯运行与维护)	工科				三年	全日制	校本部招生	15	2	3670	1350			
141701	动漫游戏(动漫制作)	艺术				三年	全日制	校本部招生	50	5	5400	1350			
142200	美术设计与制作【平面设计】	艺术				三年	全日制	校本部招生	80	8	5400	1350			
142004	工艺美术(室内艺术设计)与制作)	艺术				三年	全日制	校本部招生	160	14	5400	1350			
120100	会计	文科				三年	三二分段	校本部招生	35	6	3170	1350			
121100	电子商务	理科				三年	三二分段	校本部招生	30	6	3670	1350			
160100	学前教育	理科				三年	三二分段	校本部招生	40	6	3670	1350			
051400	数控技术应用	工科				三年	三二分段	校本部招生	15	2	3670	1350			
051400	数控技术应用【工业机器人应用与维护】	工科	三年	三二分段	校本部招生	15	2	3670	1350						
051600	机电设备安装与维修	工科	三年	三二分段	校本部招生	35	3	3670	1350						
小计总数:								1300	130			总床位:130			

编 号	学校名称	学 校 信 息	初中起点生源计划											备注说明	
			专业代号	专业名称与方向	专业类型	学制	计划类别	办学形式	招生计划		收费标准(元/学年)		授课地点		
									招生总数	市内生数	学费	住宿费			
			121900	物流服务与管理	文科	三年	三二分段	校本部招生	60	18	3300	900			
			121100	电子商务	文科	三年	三二分段	校本部招生	55	20	3300	900			
			090100	计算机应用【计算机软件技术】	理科	三年	三二分段	校本部招生	55	23	3800	900			
			090500	计算机网络技术	理科	三年	三二分段	校本部招生	40	18	3800	900			
			092144	物联网技术与应用(物联网技术与应用)	工科	三年	三二分段	校本部招生	40	18	3800	900			
			142004	工艺美术(室内艺术设计与制作)	艺术	三年	三二分段	校本部招生	40	20	3800	900			
			121200	国际商务【国际贸易】	文科	三年	三二分段	校本部招生	55	18	3300	900			
			120700	商品经营【工商管理】	文科	三年	三二分段	校本部招生	50	18	3300	900			
			121000	市场营销	文科	三年	三二分段	校本部招生	60	18	3300	900			
			121300	商务英语	文科	三年	三二分段	校本部招生	50	18	3800	900			
			120100	会计	文科	三年	三二分段	校本部招生	40	18	3300	900			
			121900	物流服务与管理	文科	三年	全日制	校本部招生	80	10	3300	900			
			121100	电子商务	文科	三年	全日制	校本部招生	80	12	3300	900			
			121000	市场营销	文科	三年	全日制	校本部招生	80	10	3300	900			
			121300	商务英语	文科	三年	全日制	校本部招生	40	10	3800	900			
			120100	会计	文科	三年	全日制	校本部招生	80	13	3300	900			
			160100	学前教育	艺术	三年	全日制	校本部招生	160	21	3800	900			
			090500	计算机网络技术	理科	三年	全日制	校本部招生	40	10	3800	900			
			142400	服装设计与工艺	艺术	三年	全日制	校本部招生	40	12	3800	900			
			142200	美术设计与制作【平面设计】	艺术	三年	全日制	校本部招生	80	16	3800	900			
			142004	工艺美术(室内艺术设计与制作)	艺术	三年	全日制	校本部招生	40	10	3800	900			
			141700	动漫游戏	艺术	三年	全日制	校本部招生	40	12	3800	900			
			小计总数:							1305	343				总床位:343

学校类别:中专
 学校等级:国家级重点
 所在区域:白云区
 学校地址:广州白云区嘉禾街鹤龙二路1121号
 联系电话:020-36701297

广东省经济贸易职业技术学校(公办,校本部)

初中起点生源计划														
编 号	学校名称	学 校 信 息	专业代号	专业名称与方向	专业类型	学制	计划类别	办学形式	招生计划		收费标准(元/学年)		授课地点	备注说明
									招生总数	市内生数	学费	住宿费		
8	广东省科技职业学校 （公办，校本部）	学校类别：中专 学校等级：合格学校 所在区域：天河区 学校地址：广州市天河区 天源路818号 联系电话：020-87024314 13580468640	060600	精细化工	工科	三年	全日制	校本部招生	50	8	3400	700	校本部	
			082500	汽车运用与维修	工科	三年	全日制	校本部招生	100	8	3400	700		
			121100	电子商务	文科	三年	全日制	校本部招生	150	8	2900	700		
			120100	会计	文科	三年	全日制	校本部招生	50	8	2900	700		
			090200	数字媒体技术应用	工科	三年	全日制	校本部招生	50	8	3400	700		
			小计总数：								400	40		
9	广东省食品药品职业技术学校 （公办，校本部）	学校类别：中专 学校等级：省级重点 所在区域：天河区 学校地址：广州市天河区 大观街639号 联系电话：020-82356756 82356757	102001	制药技术(药物制剂)	工科	三年	三二分段	校本部招生	180	55	3800	900	校本部	
			101901	中药制药(中药制剂)	工科	三年	三二分段	校本部招生	100	30	3800	900		
			102100	生物技术制药	工科	三年	三二分段	校本部招生	70	15	3800	900		
			101800	中药	工科	三年	三二分段	校本部招生	100	30	3800	900		
			101100	药剂	工科	三年	三二分段	校本部招生	180	55	3800	900		
			102201	药品食品检验(药品质量检验)	工科	三年	三二分段	校本部招生	70	15	3800	900		
			102204	药品食品检验(食品安全检验)	工科	三年	三二分段	校本部招生	130	20	3800	900		
			101104	药剂(化妆品应用与营销)	工科	三年	三二分段	校本部招生	60	10	3800	900		
			102800	医药卫生财会	工科	三年	三二分段	校本部招生	60	5	3800	900		
			102300	医疗器械维修与营销	工科	三年	三二分段	校本部招生	100	20	3800	900		
			100700	医学检验技术	医学	三年	三二分段	校本部招生	50	5	3800	900		
100200	助产	医学	三年	三二分段	校本部招生	50	5	3800	900					
100100	护理	医学	三年	三二分段	校本部招生	150	35	3800	900					
小计总数：								1300	300			总宿位：300		
10	广东省电子职业技术学校 （公办，校本部）	学校类别：中专 学校等级：省级重点 所在区域：白云区 学校地址：广州市白云区 道北同和同宝 路10号 联系电话：020-37240362	091300	电子技术应用	工科	三年	三二分段	校本部招生	50	8	3670	600	校本部	
			051300	机电技术应用	工科	三年	三二分段	校本部招生	50	5	3670	600		
			091500	通信技术	工科	三年	三二分段	校本部招生	55	8	3670	600		

初中起点生源计划														
编 号	学校名称	学 校 信 息	专业代号	专业名称与方向	专业类型	学制	计划类别	办学形式	招生计划		收费标准(元/学年)		授课地点	备注说明
									招生总数	市内生数	学费	住宿费		
10	广东省电子职业技术学校 (公办,校本部)	学校类别:中专 学校等级:省级重点 所在区域:白云区 学校地址:广州市广州大道北同和同宝路10号 联系电话:020-37240362	082500	汽车运用与维修	工科	三年	三二分段	校本部招生	55	5	3670	600	校本部	汽车运用与维修下设“汽车电子”方向。
			091100	计算机与数码产品维修	工科	三年	三二分段	校本部招生	40	5	3670	600		
			090500	计算机网络技术	工科	三年	三二分段	校本部招生	60	8	3670	600		
			090100	计算机应用	工科	三年	三二分段	校本部招生	50	8	3670	600		
			142200	美术设计与制作	艺术	三年	三二分段	校本部招生	60	8	3670	600		
			142000	工艺美术	艺术	三年	三二分段	校本部招生	45	8	3670	600		
			141700	动漫游戏	艺术	三年	三二分段	校本部招生	30	8	3670	600		
			120200	会计算算化	工科	三年	三二分段	校本部招生	25	5	3670	600		
			121000	市场营销	工科	三年	三二分段	校本部招生	18	5	3670	500		
			121100	电子商务	工科	三年	三二分段	校本部招生	50	8	3670	600		
121200	国际商务	工科	三年	三二分段	校本部招生	30	6	3670	600					
140100	社会文化艺术	艺术	三年	三二分段	校本部招生	50	5	3670	600					
小计总数:								668	100				总宿位:100	
11	广东省贸易职业技术学校 (公办,校本部)	学校类别:中专 学校等级:国家级重点 所在区域:天河区 学校地址:广州市天河区天平架兴华直街338号 联系电话:020-87229333 87226875	131044	中西面点制作(中西面点制作)	理科	三年	全日制	校本部招生	250	55	3800	900	校本部	
			130800	西餐烹饪	理科	三年	全日制	校本部招生	150	50	3800	900		
			130700	中餐烹饪(中餐烹饪与营养膳食)	理科	三年	全日制	校本部招生	250	40	3800	900		
			121100	电子商务	文科	三年	全日制	校本部招生	125	40	3300	900		
			120200	会计算算化	文科	三年	全日制	校本部招生	100	20	3300	900		
			121300	商务英语	文科	三年	全日制	校本部招生	100	25	3300	900		
			090300	计算机平面设计	理科	三年	全日制	校本部招生	100	30	3800	900		
			131044	中西面点制作(中西面点制作)	理科	三年	三二分段	校本部招生	50	10	3800	900		
			130800	西餐烹饪	理科	三年	三二分段	校本部招生	50	6	3800	900		
			121100	电子商务	文科	三年	三二分段	校本部招生	25	4	3300	900		
小计总数:								1200	280				总宿位:280	

编 号	学校名称	学 校 信 息	初中起点生源计划											备注说明	
			专业代号	专业名称与方向	专业类型	学制	计划类别	办学形式	招生计划		收费标准(元/学年)		授课地点		
									招生总数	市内生数	学费	住宿费			
			060100	化学工艺	理科	三年	三二分段	校本部招生	50	15	3800	900			
			060200	工业分析与检验	理科	三年	三二分段	校本部招生	50	15	3800	900			
			060600	精细化工	理科	三年	三二分段	校本部招生	100	20	3800	900			
			030400	石油与天然气储运	理科	三年	全日制	校本部招生	50	5	3800	900			
			102944	化妆品应用与销售(化妆品应用与销售)	理科	三年	全日制	校本部招生	50	5	3800	900			
			041000	城市燃气输配与应用	理科	三年	全日制	校本部招生	50	5	3800	900			
			051300	机电技术应用	理科	三年	全日制	校本部招生	50	5	3800	900			
			051400	数控技术应用	理科	三年	全日制	校本部招生	100	15	3800	900			
			051500	模具制造技术	理科	三年	全日制	校本部招生	50	5	3800	900			
			053544	机器人应用与维护(机器人应用与维护)	理科	三年	全日制	校本部招生	50	5	3800	900			
			060500	化工仪表及自动化	理科	三年	全日制	校本部招生	50	5	3800	900			
			121100	电子商务	文科	三年	全日制	校本部招生	100	10	3300	900			
			121000	市场营销	文科	三年	全日制	校本部招生	50	5	3300	900			
			120200	会计电算化	文科	三年	全日制	校本部招生	100	15	3300	900			
			121300	商务英语	文科	三年	全日制	校本部招生	50	5	3800	900			
			090100	计算机应用	理科	三年	全日制	校本部招生	100	5	3800	900			
			090200	数字媒体技术应用	理科	三年	全日制	校本部招生	50	5	3800	900			
			090300	计算机平面设计	理科	三年	全日制	校本部招生	100	15	3800	900			
			090400	计算机动漫与游戏制作	理科	三年	全日制	校本部招生	50	10	3800	900			
			090500	计算机网络技术	理科	三年	全日制	校本部招生	50	10	3800	900			
			091944	智能化控制技术(智能化控制技术)	理科	三年	全日制	校本部招生	50	5	3800	900			
			092144	物联网技术与应用(物联网技术与应用)	理科	三年	全日制	校本部招生	50	5	3800	900			
			091100	计算机与数码产品维修【智能手机应用与维护】	理科	三年	全日制	校本部招生	50	5	3800	900			
			150200	休闲体育服务与管理【电子竞技类】	理科	三年	全日制	校本部招生	50	5	3800	900			
			小计总数:									1500	200		总床位:200

初中起点生源计划														
编 号	学校名称	学 校 信 息	专业代号	专业名称与方向	专业类型	学制	计划类别	办学形式	招生计划		收费标准(元/学年)		授课地点	备注说明
									招生总数	市内生数	学费	住宿费		
			081100	船舶驾驶	工科	三年	三二分段	校本部招生	20	2	3800	700		
			081200	轮机管理	工科	三年	三二分段	校本部招生	35	4	3800	700		
			120100	会计	文科	三年	三二分段	校本部招生	35	4	3300	700		
			121200	国际商务	文科	三年	三二分段	校本部招生	35	4	3300	700		
			121100	电子商务	文科	三年	三二分段	校本部招生	30	3	3300	700		
			090100	计算机应用	工科	三年	三二分段	校本部招生	50	5	3800	700		
			121900	物流服务与管理	文科	三年	三二分段	校本部招生	45	5	3300	700		
			090800	软件与信息服务	工科	三年	三二分段	校本部招生	50	5	3800	700		
			090500	计算机网络技术	工科	三年	三二分段	校本部招生	50	5	3800	700		
			090300	计算机平面设计	工科	三年	三二分段	校本部招生	50	5	3800	700		
			090400	计算机动漫与游戏制作	工科	三年	三二分段	校本部招生	45	5	3800	700		
			051300	机电技术应用	工科	三年	三二分段	校本部招生	50	5	3800	700		
			052900	制冷和空调设备运行与维修	工科	三年	三二分段	校本部招生	60	6	3800	700		
			012300	海水生态养殖	工科	三年	三二分段	校本部招生	40	4	0	700		
			011900	特种动物养殖	工科	三年	三二分段	校本部招生	20	2	0	700		
			130200	旅游服务与管理	文科	三年	三二分段	校本部招生	30	3	3300	700		
			071100	食品生物工艺	工科	三年	三二分段	校本部招生	30	3	3800	700		
			081100	船舶驾驶	工科	三年	全日制	校本部招生	25	2	3800	700		
			081200	轮机管理	工科	三年	全日制	校本部招生	20	2	3800	700		
			071100	食品生物工艺	工科	三年	全日制	校本部招生	20	2	3800	700		
			121100	电子商务	文科	三年	全日制	校本部招生	100	10	3300	700		
			121200	国际商务	文科	三年	全日制	校本部招生	15	2	3300	700		
			120100	会计	文科	三年	全日制	校本部招生	15	2	3300	700		
			090300	计算机平面设计	工科	三年	全日制	校本部招生	40	2	3800	700		
13	广东省海洋工程职业技术学校(公办,校本部)	学校类别:中专 学校等级:国家级重点 所在区域:海珠区 学校地址:广州市海珠区赤沙路15号 联系电话:020-84095813											校本部	

初中起点生源计划														
编 号	学校名称	学 校 信 息	专业代号	专业名称与方向	专业类型	学制	计划类别	办学形式	招生计划		收费标准(元/学年)		授课地点	备注说明
									招生总数	市内生数	学费	住宿费		
13	广东省海洋工程职业技术学校(公办,校本部)	学校类别:中专 学校等级:国家级重点 所在区域:海珠区 学校地址:广州市海珠区赤沙路15号 联系电话:020-84095813	090400	计算机动漫与游戏制作	工科	三年	全日制	校本部招生	15	2	3800	700	校本部	
			053544	机器人应用与维护(机器人应用与维护)	工科	三年	全日制	校本部招生	70	4	3800	700		
			091300	电子技术应用	工科	三年	全日制	校本部招生	30	4	3800	700		
			082500	汽车运用与维修	工科	三年	全日制	校本部招生	45	4	3800	700		
			012300	海水生态养殖	工科	三年	全日制	校本部招生	80	8	0	700		
			011900	特种动物养殖	工科	三年	全日制	校本部招生	15	2	0	700		
			130200	旅游服务与管理	文科	三年	全日制	校本部招生	35	4	3300	700		
小计总数:									1200	120			总宿位:70	
14	广东省商业职业技术学校(公办,校本部)	学校类别:中专 学校等级:国家级重点 所在区域:荔湾区 学校地址:广州市芳村大道西滘口街5号 联系电话:020-81546194	160100	学前教育	文科	三年	全日制	校本部招生	150	20	3300	500	校本部	
			110101	美容美发(美容)	理科	三年	三二分段	校本部招生	45	10	3800	500		
			121100	电子商务	文科	三年	全日制	校本部招生	150	20	3300	500		
			090100	计算机应用	理科	三年	全日制	校本部招生	50	7	3800	500		
			142200	美术设计与制作	艺术	三年	全日制	校本部招生	100	15	4100	500		
			141700	动漫游戏	理科	三年	全日制	校本部招生	50	8	3800	500		
			小计总数:									545		
15	广东省财政职业技术学校(公办,校本部)	学校类别:中专 学校等级:国家级重点 所在区域:白云区 学校地址:广州市龙归 联系电话:020-86041822	120100	会计	文科	三年	三二分段	校本部招生	50	3	3300	700	校本部	
			120100	会计	文科	三年	全日制	校本部招生	100	6	3300	700		
			121100	电子商务	理科	三年	三二分段	校本部招生	45	2	3800	700		
			121100	电子商务	理科	三年	全日制	校本部招生	80	5	3800	700		
			090300	计算机平面设计	理科	三年	全日制	校本部招生	50	2	3800	700		
			082500	汽车运用与维修	工科	三年	全日制	校本部招生	50	2	3800	700		
			小计总数:									375		

初中起点生源计划														
编 号	学 校 名 称	学 校 信 息	专 业 代 号	专 业 名 称 与 方 向	专 业 类 型	学 制	计 划 类 别	办 学 形 式	招 生 计 划		收 费 标 准 (元/学 生)		授 课 地 点	备 注 说 明
									招 生 总 数	市 内 生 数	学 费	住 宿 费		
			121100	电子商务	理科	三年	三二分段	校本部招生	30	4	3800	850		
			121000	市场营销	文科	三年	三二分段	校本部招生	38	4	3300	850		
			121900	物流服务与管理	理科	三年	三二分段	校本部招生	50	4	3800	850		
			142400	服装设计与工艺	理科	三年	三二分段	校本部招生	40	4	3800	850		只招女生
			090300	计算机平面设计	理科	三年	三二分段	校本部招生	40	3	3800	850		
			040200	建筑装饰【室内设计】	理科	三年	三二分段	校本部招生	40	3	3800	850		
			120100	会计	文科	三年	三二分段	校本部招生	30	4	3300	850		
			120400	金融事务	文科	三年	三二分段	校本部招生	30	5	3300	850		
			010800	茶叶生产与加工【茶叶制作与经营】	理科	三年	三二分段	校本部招生	30	5	3800	850		
			180200	文秘【新媒体策划】	文科	三年	三二分段	校本部招生	15	4	3300	850		只招女生
			121300	商务英语【国际贸易】	理科	三年	三二分段	校本部招生	15	3	3800	850		
			121300	商务英语【跨境电商】	理科	三年	三二分段	校本部招生	15	3	3800	850		
			160100	学前教育	理科	三年	三二分段	校本部招生	40	4	3800	850		只招女生
			121100	电子商务	理科	三年	全日制	校本部招生	200	1	3800	850		
			121000	市场营销	文科	三年	全日制	校本部招生	42	1	3300	850		
			121900	物流服务与管理	理科	三年	全日制	校本部招生	10	1	3800	850		
			142400	服装设计与工艺	理科	三年	全日制	校本部招生	10	1	3800	850		
			090300	计算机平面设计	理科	三年	全日制	校本部招生	1	1	3800	850		
			040200	建筑装饰【室内设计】	理科	三年	全日制	校本部招生	29	1	3800	850		
			040200	建筑装饰【软装与家具定制设计】	理科	三年	全日制	校本部招生	30	1	3800	850		
			142200	美术设计与制作【视觉传达】	理科	三年	全日制	校本部招生	30	2	3800	850		
			142200	美术设计与制作【网络美工】	理科	三年	全日制	校本部招生	30	2	3800	850		
			120100	会计	文科	三年	全日制	校本部招生	70	1	3300	850		
			120400	金融事务	文科	三年	全日制	校本部招生	20	2	3300	850		

初中起点生源计划														
编 号	学 校 名 称	学 校 信 息	专 业 代 号	专 业 名 称 与 方 向	专 业 类 型	学 制	计 划 类 别	办 学 形 式	招 生 计 划		收 费 标 准 (元/学 生)		授 课 地 点	备 注 说 明
									招 生 总 数	市 内 生 数	学 费	住 宿 费		
16	广东省财经职业技术学校(公办,校本)	学校类别:中专 学校等级:国家级重点 所在区域:外市 学校地址:佛山市南海区大沥镇金贸大道23号 联系电话:0757-85526331	010800	茶叶生产与加工【茶叶制作与经营】	理科	三年	全日制	校本部招生	10	2	3800	850	校本部	女生160cm以上,男生170cm以上,五官端正,无纹身,面部、手部、腿部不能有明显疤痕。
			180200	文秘【新媒体策划】	文科	三年	全日制	校本部招生	10	1	3300	850		
			121300	商务英语【国际贸易】	理科	三年	全日制	校本部招生	25	1	3800	850		
			121300	商务英语【跨境电商】	理科	三年	全日制	校本部招生	25	1	3800	850		
			121300	商务英语【新西兰国际班】	理科	三年	全日制	校本部招生	15	1	3800	850		
			160100	学前教育	理科	三年	全日制	校本部招生	200	1	3800	850		
			082300	航空服务	理科	三年	全日制	校本部招生	30	2	3800	850		
			小计总数:									1200		
17	广东省对外贸易职业技术学校(公办,校本)	学校类别:中专 学校等级:国家级重点 所在区域:天河区 学校地址:广州市天河区龙洞东路128号 联系电话:020-22841813	160100	学前教育	文科	三年	三二分段	校本部招生	120	25	3300	1000	校本部	
			121200	国际商务	文科	三年	三二分段	校本部招生	50	20	3300	1000		
			121100	电子商务	文科	三年	三二分段	校本部招生	50	10	3300	1000		
			120100	会计	文科	三年	三二分段	校本部招生	50	10	3300	1000		
			121000	市场营销	文科	三年	三二分段	校本部招生	50	10	3300	1000		
			121100	电子商务	文科	三年	全日制	校本部招生	100	5	3300	1000		
			120100	会计	文科	三年	全日制	校本部招生	50	3	3300	1000		
			121000	市场营销	文科	三年	全日制	校本部招生	100	5	3300	1000		
			121300	商务英语	文科	三年	全日制	校本部招生	50	5	3300	1000		
			090400	计算机动漫与游戏制作	理科	三年	全日制	校本部招生	50	3	3800	1000		
			121200	国际商务	文科	三年	全日制	校本部招生	100	5	3300	1000		
160100	学前教育	文科	三年	全日制	校本部招生	50	4	3300	1000					
小计总数:									820	105			总 宿 位:105	

初中起点生源计划														
编 号	学校名称	学 校 信 息	专业代号	专业名称与方向	专业类型	学制	计划类别	办学形式	招生计划		收费标准(元/学年)		授课地点	备注说明
									招生总数	市内招生数	学费	住宿费		
18	广东司法警官职业学院肇庆分校(公办,廉江分教处)	学校类别:中专 学校等级:合格学校 所在区域:外市 学校地址:广东省廉江市九洲江大道78号 联系电话:0759-6636078 13802343399	170100	法律事务	文科	三年	全日制	联合办学	850	30	3300	1400	廉江分教处	
			小计总数:										850	30
19	广东司法警官职业学院肇庆分校(公办,汕头分教处)	学校类别:中专 学校等级:合格学校 所在区域:外市 学校地址:汕头市濠江区礮石南滨路中段 联系电话:0754-87390716 18923669916	170100	法律事务	文科	三年	全日制	联合办学	400	20	3300	850	汕头分教处	
			小计总数:										400	20
20	广东省轻工职业技术学校(公办,校本部)	学校类别:中专 学校等级:国家级重点 所在区域:海珠区 学校地址:广州市海珠区新港东路144号(地铁八号线磨碟沙站C出口) 联系电话:020-84293076	121300	商务英语	文科	三年	三二分段	校本部招生	50	5	3300	900		三二分段对接广东女子职业技术学院,只招女生。
			121000	市场营销	文科	三年	全日制	校本部招生	55	10	3300	900		
			120100	会计	文科	三年	三二分段	校本部招生	30	5	3300	900		三二分段对接广东女子职业技术学院,只招女生。
			121900	物流服务与管理	文科	三年	三二分段	校本部招生	50	5	3300	900		
			121100	电子商务	理科	三年	三二分段	校本部招生	50	5	3800	900		
			051500	模具制造技术	理科	三年	三二分段	校本部招生	50	5	3800	900		
			051300	机电技术应用	理科	三年	全日制	校本部招生	50	5	3800	900		
			051400	数控技术应用	理科	三年	三二分段	校本部招生	30	5	3800	900		
			071100	食品生物工艺	理科	三年	三二分段	校本部招生	50	5	3800	900		
			082500	汽车运用与维修	理科	三年	三二分段	校本部招生	50	5	3800	900		
			082500	汽车运用与维修	理科	三年	全日制	校本部招生	225	75	3800	900		
			090500	计算机网络技术	理科	三年	三二分段	校本部招生	50	5	3800	900		
			090100	计算机应用	理科	三年	三二分段	校本部招生	50	5	3800	900		
142400	服装设计与工艺	艺术	三年	三二分段	校本部招生	30	5	5600	900					

初中起点生源计划														
编 号	学 校 名 称	学 校 信 息	专 业 代 号	专 业 名 称 与 方 向	专 业 类 型	学 制	计 划 类 别	办 学 形 式	招 生 计 划		收 费 标 准 (元/学 生)		授 课 地 点	备 注 说 明
									招 生 总 数	市 内 生 数	学 费	住 宿 费		
20	广东省轻工职业技术学院（公办，校本部）	学校类别：中专 学校等级：国家级重点 所在区域：海珠区 学校地址：广州市海珠区新港东路144号（地铁八号线磨碟沙站C出口） 联系电话：020-84293076	142000	工艺美术	艺术	三年	三二分段	校本部招生	50	5	5600	900	校本部	
			142200	美术设计与制作	艺术	三年	三二分段	校本部招生	60	10	5600	900		
			141700	动漫游戏	艺术	三年	全日制	校本部招生	50	10	5600	900		
			053544	机器人应用与维护（机器人应用与维护）	理科	三年	全日制	校本部招生	110	20	3800	900		
			120100	会计	文科	三年	全日制	校本部招生	80	20	3300	900		
			121100	电子商务	理科	三年	全日制	校本部招生	115	30	3800	900		
			051400	数控技术应用	理科	三年	全日制	校本部招生	80	20	3800	900		
			071100	食品生物工艺	理科	三年	全日制	校本部招生	60	20	3800	900		
			090500	计算机网络技术	理科	三年	全日制	校本部招生	60	20	3800	900		
			090100	计算机应用	理科	三年	全日制	校本部招生	60	20	3800	900		
21	广东省民政职业技术学院（公办，校本部）	学校类别：中专 学校等级：省级重点 所在区域：海珠区 学校地址：广州市海珠区新港中路艺苑南路29号 联系电话：020-34262818	小计总数：		1800		400		总宿位：400					
			180900	民政服务与管理	文科	三年	全日制	校本部招生	20	10	3170	950	校本部	
			180900	民政服务与管理	文科	三年	三二分段	校本部招生	30	15	3170	950		
			082300	航空服务	理科	三年	全日制	校本部招生	50	20	3670	950		
			082300	航空服务	理科	三年	三二分段	校本部招生	50	20	3670	950		
			140300	播音与节目主持	文科	三年	全日制	校本部招生	50	25	5400	950		
			160100	学前教育	理科	三年	三二分段	校本部招生	200	45	3670	950		
			120200	会计电算化	文科	三年	全日制	校本部招生	25	10	3170	950		
			120200	会计电算化	文科	三年	三二分段	校本部招生	25	10	3170	950		
			121300	商务英语	文科	三年	全日制	校本部招生	25	10	3170	950		

初中起点生源计划														
编 号	学 校 名 称	学 校 信 息	专 业 代 号	专 业 名 称 与 方 向	专 业 类 型	学 制	计 划 类 别	办 学 形 式	招 生 计 划		收 费 标 准 (元/学 生)		授 课 地 点	备 注 说 明
									招 生 总 数	市 内 招 生 数	学 费	住 宿 费		
21	广东省民政职业技术学校 (公办, 校本)	学校类别: 中专 学校等级: 省级重点 所在区域: 海珠区 学校地址: 广州市海珠区 新港中路艺苑 南路29号 联系电话: 020-34262818	121300	商务英语	文科	三年	三二分段	校本部招生	25	10	3170	950	校本部	
			121100	电子商务	文科	三年	全日制	校本部招生	100	40	3170	950		
			090500	计算机网络技术	理科	三年	三二分段	校本部招生	50	15	3670	950		
			141700	动漫游戏	艺术	三年	全日制	校本部招生	50	15	5400	950		
			142000	工艺美术	艺术	三年	全日制	校本部招生	50	15	5400	950		
			082500	汽车运用与维修	理科	三年	全日制	校本部招生	100	35	3670	950		
小计总数:									850	295			总床位: 350	
22	广东省旅游职业技术学校 (公办, 校本)	学校类别: 中专 学校等级: 国家级重点 所在区域: 白云区 学校地址: 广州市白云区 同泰路1111号 联系电话: 020-37247717 37247035	130100	酒店服务与管理(高星级酒店运营与管理)	文科	三年	三二分段	校本部招生	50	30	3300	1200	校本部	
			130700	中餐烹饪(中餐烹饪与营养膳食)	文科	三年	三二分段	校本部招生	20	15	3800	1200		
			130800	西餐烹饪	文科	三年	三二分段	校本部招生	20	15	3800	1200		
			130301	旅游外语(旅游英语)	文科	三年	三二分段	校本部招生	50	30	3800	1200		
			130200	旅游服务与管理	文科	三年	全日制	校本部招生	200	100	3300	1200		
			130100	酒店服务与管理(高星级酒店运营与管理)	文科	三年	全日制	校本部招生	170	100	3300	1200		
			130301	旅游外语(旅游英语)	文科	三年	全日制	校本部招生	100	60	3800	1200		
			130302	旅游外语(旅游日语)	文科	三年	全日制	校本部招生	80	50	3800	1200		
			130700	中餐烹饪(中餐烹饪与营养膳食)	文科	三年	全日制	校本部招生	150	70	3800	1200		
			130800	西餐烹饪	文科	三年	全日制	校本部招生	100	50	3800	1200		
			131044	中西面点制作(中西面点制作)	文科	三年	全日制	校本部招生	100	40	3800	1200		
140100	社会文化艺术	文科	三年	全日制	校本部招生	30	10	3800	1200					
160100	学前教育	文科	三年	全日制	校本部招生	200	80	3800	1200					
082300	航空服务	文科	三年	全日制	校本部招生	40	20	3300	1200					
180700	物业管理	文科	三年	全日制	校本部招生	40	20	3300	1200					

初中起点生源计划																
编 号	学 校 名 称	学 校 信 息	专 业 代 号	专 业 名 称 与 方 向	专 业 类 型	学 制	计 划 类 别	办 学 形 式	招 生 计 划		收 费 标 准 (元/学 年)		授 课 地 点	备 注 说 明		
									招 生 总 数	市 内 生 数	学 费	住 宿 费				
22	广东省旅游职业技术学校(公办,校本部)	学校类别:中专 学校等级:国家级重点 所在区域:白云区 学校地址:广州市白云区太和(同和)同泰路1111号 联系电话:020-37247717 37247035	121100	电子商务	文科	三年	全日制	校本部招生	150	60	3300	1200	校本部			
			120100	会计	文科	三年	全日制	校本部招生	60	30	3300	1200				
			121000	市场营销	文科	三年	全日制	校本部招生	40	20	3300	1200				
			小计总数:		1600	800										总宿位:800
23	广州涉外经济职业技术学院(民办,校本部)	学校类别:中专 学校等级:合格学校 所在区域:白云区 学校地址:广州市白云区沙太路大源北28号 联系电话:020-36783769	082300	航空服务【空乘、安检、票务、值机等】	文科	三年	全日制	校本部招生	65	65	8800	1700	校本部			
			080700	城市轨道交通运营管理【高铁乘务、安检、票务、站务管理等】	文科	三年	全日制	校本部招生	65	65	8800	1700				
			小计总数:		130	130										总宿位:130
			082303	航空服务(空中乘务)	理科	三年	全日制	校本部招生	130	30	4400	1200				
24	广东华文航空职业技术学校(民办,校本部)	学校类别:中专 学校等级:合格学校 所在区域:花都区 学校地址:广州市花都区炭步镇兴华路6号 联系电话:020-37246227	082301	航空服务(民航安全检查)	理科	三年	全日制	校本部招生	130	30	4400	1200	校本部	学费标准不包含国家免学费部分		
			082100	民航运输	理科	三年	全日制	校本部招生	130	30	4400	1200				
			082300	航空服务【航空票务管理】	理科	三年	全日制	校本部招生	130	30	4400	1200				
			082200	飞机维修	理科	三年	全日制	校本部招生	130	30	4400	1200				
			082300	航空服务【无人机应用与操作】	理科	三年	全日制	校本部招生	90	30	4400	1200				
			080700	城市轨道交通运营管理	理科	三年	全日制	校本部招生	90	20	3800	1200				
			082100	民航运输【航空物流管理】	理科	三年	全日制	校本部招生	180	30	3800	1200				
			160100	学前教育	文科	三年	全日制	校本部招生	180	10	3800	1200				
			143744	音乐舞蹈(音乐舞蹈)	艺术	三年	全日制	校本部招生	60	10	3800	1200				
			142400	服装设计与工艺	艺术	三年	全日制	校本部招生	130	10	3800	1200				
			142200	美术设计与制作【平面设计】	艺术	三年	全日制	校本部招生	130	10	3800	1200				
			142004	工艺美术(室内艺术设计 with 制作)	艺术	三年	全日制	校本部招生	130	10	3800	1200				
141701	动漫游戏(动漫制作)	艺术	三年	全日制	校本部招生	70	10	3800	1200							
140200	广播影视节目制作	艺术	三年	全日制	校本部招生	70	10	3800	1200							

初中起点生源计划														
编 号	学校名称	学 校 信 息	专业代号	专业名称与方向	专业类型	学制	计划类别	办学形式	招生计划		收费标准(元/学年)		授课地点	备注说明
									招生总数	市内生数	学费	住宿费		
24	广东华文航空艺术职业学校(民办,校本部)	学校类别:中专 学校等级:合格学校 所在区域:花都区 学校地址:广州市花都区炭步镇兴华路6号 联系电话:020-37246227	110100	美容美体	理科	三年	全日制	校本部招生	90	10	3800	1200	校本部 学费标准不包含国家免学费部分	
			110200	美发与形象设计	理科	三年	全日制	校本部招生	160	10	3800	1200		
			121100	电子商务	文科	三年	全日制	校本部招生	160	10	3800	1200		
			120100	会计	文科	三年	全日制	校本部招生	30	10	3800	1200		
			130100	酒店服务与管理(高星级酒店运营与管理)	文科	三年	全日制	校本部招生	60	10	3800	1200		
			090103	计算机应用(计算机信息管理)	理科	三年	全日制	校本部招生	80	10	3800	1200		
			121000	市场营销	文科	三年	全日制	校本部招生	60	10	3800	1200		
			121300	商务英语【文秘】	文科	三年	全日制	校本部招生	60	10	3800	1200		
			130800	西餐烹饪	文科	三年	全日制	校本部招生	30	10	3800	1200		
			082505	汽车运用与维修(新能源汽车维修方向)	理科	三年	全日制	校本部招生	90	10	3800	1200		
			小计总数:								2600	400		

三、人力资源和社会保障系统中等职业学校 (一) 2019 年广州市技工学校招生计划表

(主管部门: 广州市人力资源和社会保障局)

招生批次: 第四批中等职业学校, 招生范围: 面向全市招生

初中起点生源计划																	
编号	学校名称	学校信息	专业代号	专业名称与方向	专业类型	学制	计划类别	办学形式	招生总人数	招生计划市内生数	收费标准(元/学年)		授课地点	备注说明			
											学费	住宿费					
1	广州市高级技工学校(公办、校本部、黄石校区)	学校类别: 技工学校 学校等级: 国家级重点 所在区域: 白云区 学校地址: 广州市白云区黄石东路68号 联系电话: 020-86014707 86014807	0604-3	会计(高级)	文科	五年	全日制	校本部招生	80	40	3600	600	校本部、黄石校区	农村(含县镇)学生、城市涉农专业学生、家庭经济困难学生免三年学费。			
			0705-3	畜牧兽医(高级)	文科	五年	全日制	校本部招生	110	30	3600	600					
			0603-3	电子商务(高级)	文科	五年	全日制	校本部招生	110	60	3600	600					
			0522-3	健康服务与管理(高级)	文科	五年	全日制	校本部招生	40	15	3600	600					
			0307-3	计算机广告制作(高级)	工科	五年	全日制	校本部招生	80	50	4400	600					
			0301-3	计算机网络应用(高级)	工科	五年	全日制	校本部招生	100	65	4400	600					
			0727-3	宠物医疗与护理(高级)	文科	五年	全日制	校本部招生	40	20	3600	600					
			1214-3	食品加工与检验(高级)	文科	五年	全日制	校本部招生	40	20	3600	600					
			8103-3	商务管理(高级)	文科	五年	全日制	校本部招生	40	30	3600	600					
			0601-3	市场营销(高级)	文科	五年	全日制	校本部招生	40	30	3600	600					
			1501-3	幼儿教育(高级)	文科	五年	全日制	校本部招生	50	40	3600	600					
			小计总数:								730	400					总宿位: 400
			2	广州市高级技工学校(公办、校本部、广汽校区)	学校类别: 技工学校 学校等级: 国家级重点 所在区域: 白云区 学校地址: 广州市白云区夏花二路(旧广汽公路石与段) 联系电话: 020-36387097 86014707	0403-3	汽车维修(高级)	工科	五年	全日制	校本部招生	120			60	4400	600
0126-3	汽车制造与装配(高级)	工科				五年	全日制	校本部招生	80	60	3600	600					
8082-3	汽车运用与管理(高级)	文科				五年	全日制	校本部招生	40	20	3600	600					
0436-3	汽车技术服务与营销(高级)	文科				五年	全日制	校本部招生	40	20	3600	600					
0435-3	新能源汽车检测与维修(高级)	工科				五年	全日制	校本部招生	150	110	3600	600					
8133-3	汽车维修与改装(高级)	工科				五年	全日制	校本部招生	100	60	3600	600					
0405-4	汽车钣金与涂装(中级)	工科				三年	全日制	校本部招生	40	20	4300	600					
小计总数:								570	350			总宿位: 350					

初中起点生源计划																
编 号	学校名称	学 校 信 息	专业代号	专业名称与方向	专业类型	学制	计划类别	办学形式	招生计划		收费标准(元/学年)		授课地点	备注说明		
									招生总数	市内生数	学费	住宿费				
3	广州市高级技工学校(公办,校本部、江高校区)	学校类别:技工学校 学校等级:国家级重点 所在区域:白云区 学校地址:广州市白云区江高镇江人二路263号 联系电话:020-86207343 86014707	0127b3	机电一体化技术(电气方向)(高级)	工科	五年	全日制	校本部招生	180	70	3600	600	校本部、江高校区 农村(含县镇)学生、城市涉农专业学生、家庭经济困难学生免三年学费。			
			0127a3	机电一体化技术(机械方向)(高级)	工科	五年	全日制	校本部招生	40	25	3600	600				
			0130-3	3D打印技术应用(高级)	工科	五年	全日制	校本部招生	40	20	3600	600				
			1407-3	工业设计(高级)	工科	五年	全日制	校本部招生	30	20	3600	600				
			0208-3	工业机器人应用与维护(高级)	工科	五年	全日制	校本部招生	80	30	4400	600				
			0313-3	物联网应用技术(高级)	工科	五年	全日制	校本部招生	60	20	3600	600				
			8163-3	智能汽车技术应用(高级)	工科	五年	全日制	校本部招生	30	20	3600	600				
			0127a4	机电一体化技术(机械方向)(中级)	工科	三年	全日制	校本部招生	40	30	3500	600				
			小计总数:							500	235			总宿位:235		
			4	广州市高级技工学校(公办,校本部、南沙校区)	学校类别:技工学校 学校等级:国家级重点 所在区域:南沙区 学校地址:广州市南沙区东涌大同开发区光明路3号 联系电话:13602745777 15521228168	8002-3	汽车检测与维修(高级)	工科	五年	全日制	校本部招生	35		20	3600	600
0127b3	机电一体化技术(电气方向)(高级)	工科				五年	全日制	校本部招生	40	20	3600	600				
0711-3	园林技术(高级)	文科				五年	全日制	校本部招生	30	20	3600	600				
8115-3	现代电商与物流(高级)	文科				五年	全日制	校本部招生	40	20	3600	600				
8164-3	生态旅游服务与管理(高级)	文科				五年	全日制	校本部招生	30	15	3600	600				
8002-4	汽车检测与维修(中级)	工科				三年	全日制	校本部招生	30	20	3500	600				
0711-4	园林技术(中级)	文科				三年	全日制	校本部招生	30	20	3500	600				
0603-4	电子商务(中级)	文科				三年	全日制	校本部招生	40	20	3500	600				
小计总数:							275	155			总宿位:155					
5	广州市高级技工学校(公办,校本部、马务校区)	学校类别:技工学校 学校等级:国家级重点 所在区域:白云区 学校地址:广州市黄石西路 联系电话:020-86014707 86014807				0128-3	多轴数控加工(高级)	工科	五年	全日制	校本部招生	55	20	3600	600	校本部、马务校区 农村(含县镇)学生、城市涉农专业学生、家庭经济困难学生免三年学费。
			0118-3	模具设计(高级)	工科	五年	全日制	校本部招生	40	20	4400	600				
			0129-3	计算机辅助设计与制造(高级)	工科	五年	全日制	校本部招生	30	20	3600	600				
			小计总数:							125	60			总宿位:60		

编 号	学校名称	学 校 信 息	初中起点生源计划											
			专业代号	专业名称与方向	专业类型	学制	计划类别	办学形式	招生计划		收费标准(元/学生)		授课地点	备注说明
									招生总数	市内生数	学费	住宿费		
6	广州市工贸技师学院(公办、校本部)	学校类别:技工学校 学校等级:国家级重点 所在区域:白云区 学校地址:广州市白云区机场路2636号 联系电话:020-86084731 36271067	1407-3	工业设计(高级)	文科	五年	全日制	校本部招生	35	35	3600	600	校本部	产品结构方向
			8139-3	制冷设备制造安装与维修(高级)	工科	五年	全日制	校本部招生	30	30	4400	600		
			0208-3	工业机器人应用与维护(高级)	工科	五年	全日制	校本部招生	20	20	4400	600		
			0110-3	数控编程(高级)	工科	五年	全日制	校本部招生	30	30	4400	600		
			0117-3	模具制造(高级)	工科	五年	全日制	校本部招生	30	30	4400	600		
			0127-3	机电一体化技术(高级)	工科	五年	全日制	校本部招生	5	5	4400	600		
			8130-3	虚拟现实技术应用(高级)	文科	五年	全日制	校本部招生	25	25	3600	600		
			0415-3	现代物流(高级)	工科	五年	全日制	校本部招生	50	50	4400	600		
			0306-3	计算机动画制作(高级)	工科	五年	全日制	校本部招生	10	10	4400	600		
			0307-3	计算机广告制作(高级)	工科	五年	全日制	校本部招生	10	10	4400	600		
			8141-3	室内装饰(高级)	工科	五年	全日制	校本部招生	20	20	4400	600		
			1210-3	服装设计与制作(高级)	工科	五年	全日制	校本部招生	55	55	4400	600		
			0435-3	新能源汽车检测与维修(高级)	文科	五年	全日制	校本部招生	20	20	3600	600		
			0213-3	光伏应用技术(高级)	文科	五年	全日制	校本部招生	30	30	3600	600		
			8131-3	汽车车身修复(高级)	文科	五年	全日制	校本部招生	30	30	3600	600		
			0436-3	汽车技术服务与营销(高级)	文科	五年	全日制	校本部招生	30	30	3600	600		
0403-3	汽车维修(高级)	工科	五年	全日制	校本部招生	25	25	4400	600					
0601-3	市场营销(高级)	文科	五年	全日制	校本部招生	30	30	3600	600					
0604-3	会计(高级)	文科	五年	全日制	校本部招生	30	30	3600	600					
0522-3	健康服务与管理(高级)	文科	五年	全日制	校本部招生	40	40	3600	600					
小计总数:							555	555				总席位:425		

初中起点生源计划														
编 号	学 校 名 称	学 校 信 息	专 业 代 号	专 业 名 称 与 方 向	专 业 类 型	学 制	计 划 类 别	办 学 形 式	招 生 计 划		收 费 标 准 (元/学 生)		授 课 地 点	备 注 说 明
									招 生 总 数	市 内 生 数	学 费	住 宿 费		
7	广州市工贸技师学院(公办, 南校区)	学校类别:技工学校 学校等级:国家级重点 所在区域:荔湾区 学校地址:广州市荔湾区芳村鹤建里 联系电话:020-81581435 62740617	1501-3	幼儿教育(高级)	文科	五年	全日制	校本部招生	20	20	3600	600	南校区	
			0127b3	机电一体化技术(电气方向)(高级)	工科	五年	全日制	校本部招生	50	50	4400	600		
			8079-3	网站开发与维护(高级)	文科	五年	全日制	校本部招生	35	35	3600	600		
			0603-3	电子商务(高级)	文科	五年	全日制	校本部招生	40	40	3600	600		
			0435-3	新能源汽车检测与维修(高级)	文科	五年	全日制	校本部招生	20	20	3600	600		
			0403-3	汽车维修(高级)	工科	五年	全日制	校本部招生	30	30	4400	600		
			0431-3	城市轨道交通运营与管理(高级)	文科	五年	全日制	校本部招生	30	30	3600	600		
			0604-3	会计(高级)	文科	五年	全日制	校本部招生	20	20	3600	600		
小计总数:									245	245			总 宿 位:155	
8	广州市轻工高级技工学校(公办, 校本部)	学校类别:技工学校 学校等级:国家级重点 所在区域:白云区 学校地址:广州市白云区钟落潭镇竹料管理区东凤南路38号 联系电话:020-87481623	0127-3	机电一体化技术(高级)	工科	五年	全日制	校本部招生	100	70	4400	550	校本部	
			8005-3	电梯安装与维修(高级)	文科	五年	全日制	校本部招生	30	20	3600	550		
			8138-3	安全技术管理(高级)	文科	五年	全日制	校本部招生	30	20	3600	550		
			0203-3	电气自动化设备安装与维修(高级)	工科	五年	全日制	校本部招生	30	20	4400	550		
			8139-3	制冷设备制造安装与维修(高级)	工科	五年	全日制	校本部招生	30	20	4400	550		
			8101-3	楼宇智能化技术(高级)	文科	五年	全日制	校本部招生	30	20	3600	550		
			8145-3	人工智能技术应用(高级)	文科	五年	全日制	校本部招生	40	35	3600	550		
			1407-3	工业设计(高级)	文科	五年	全日制	校本部招生	30	20	3600	550		
			0108-3	数控加工(加工中心操作工)(高级)	工科	五年	全日制	校本部招生	30	20	4400	550		
			0208-3	工业机器人应用与维护(高级)	工科	五年	全日制	校本部招生	40	30	4400	550		
			8162-3	智能制造技术应用(高级)	文科	五年	全日制	校本部招生	30	25	3600	550		
			8003-3	模具设计与制造(高级)	文科	五年	全日制	校本部招生	30	20	3600	550		
			0603-3	电子商务(高级)	文科	五年	全日制	校本部招生	65	60	3600	550		
			0303-3	计算机应用与维修(高级)	文科	五年	全日制	校本部招生	35	30	3600	550		
0301-3	计算机网络应用(高级)	工科	五年	全日制	校本部招生	60	50	4400	550					
0308-3	多媒体制作(高级)	工科	五年	全日制	校本部招生	30	25	4400	550					

初中起点生源计划														
编 号	学 校 名 称	学 校 信 息	专 业 代 号	专 业 名 称 与 方 向	专 业 类 型	学 制	计 划 类 别	办 学 形 式	招 生 计 划		收 费 标 准 (元/学 生)		授 课 地 点	备 注 说 明
									招 生 总 数	市 内 生 数	学 费	住 宿 费		
8	广州市轻工学校 （公办，校本部）	学校类别：技工学校 学校等级：国家级重点 所在区域：白云区 学校地址：广州市白云区钟落潭镇竹料管理区东风南路38号 联系电话：020-87481623	8111-3	云计算技术应用(高级)	文科	五年	全日制	校本部招生	35	25	3600	550	校本部	该专业学生身体要求：肝功能正常，女生身高1.58m以上，男生身高1.68m以上。
			0432-3	城市轨道交通车辆运用与检修(高级)	文科	五年	全日制	校本部招生	80	70	3600	550		
			0431-3	城市轨道交通与管理(高级)	文科	五年	全日制	校本部招生	70	60	3600	550		
			0403-3	汽车维修(高级)	工科	五年	全日制	校本部招生	60	55	4400	550		
			0436-3	汽车技术服务与营销(高级)	文科	五年	全日制	校本部招生	35	20	3600	550		
			0435-3	新能源汽车检测与维修(高级)	文科	五年	全日制	校本部招生	80	70	3600	550		
			8163-3	智能汽车技术应用(高级)	文科	五年	全日制	校本部招生	40	35	3600	550		
			8105-3	旅游与酒店管理(高级)	文科	五年	全日制	校本部招生	35	30	3600	550		
			0501-3	烹饪(中式烹调)(高级)	工科	五年	全日制	校本部招生	40	35	4400	550		
			0607-3	国际贸易(高级)	文科	五年	全日制	校本部招生	30	25	3600	550		
			0604-3	会计(高级)	文科	五年	全日制	校本部招生	35	30	3600	550		
			0522-3	健康服务与管理(高级)	文科	五年	全日制	校本部招生	30	20	3600	550		
			1405-3	室内设计(高级)	文科	五年	全日制	校本部招生	50	45	3600	550		
			8010-3	动漫(画)设计与制作(高级)	文科	五年	全日制	校本部招生	45	40	3600	550		
			1401-3	美术设计与制作(高级)	文科	五年	全日制	校本部招生	40	35	3600	550		
			1222-3	家具设计与制作(高级)	文科	五年	全日制	校本部招生	25	20	3600	550		
小计总数：									1370	1100			总床位：1100	
9	广州市轻工学校 （公办，南校区）	学校类别：技工学校 学校等级：国家级重点 所在区域：海珠区 学校地址：广州市海珠区滨江中路272号 联系电话：020-32446366	0127-3	机电一体化技术(高级)	工科	五年	全日制	校本部招生	70	65	4400	0	南校区	新媒体运营方向
			8145-3	人工智能技术应用(高级)	文科	五年	全日制	校本部招生	40	35	3600	0		
			1407-3	工业设计(高级)	文科	五年	全日制	校本部招生	30	20	3600	0		
			0603-3	电子商务(高级)	文科	五年	全日制	校本部招生	45	45	3600	0		
			0301-3	计算机网络应用(高级)	工科	五年	全日制	校本部招生	40	40	4400	0		

初中起点生源计划														
编 号	学校名称	学 校 信 息	专业代号	专业名称与方向	专业类型	学制	计划类别	办学形式	招生计划		收费标准(元/学年)		授课地点	备注说明
									招生总数	市内生数	学费	住宿费		
9	广州市轻工高级技工学校(公办,南校区)	学校类别:技工学校 学校等级:国家级重点 所在区域:海珠区 学校地址:广州市海珠区滨江中路272号 联系电话:020-32446366	0308-3	多媒体制作(高级)	工科	五年	全日制	校本部招生	30	20	4400	0	南校区	该专业学生身体要求:肝功能正常,女生身高1.58m以上,男生身高1.68m以上。
			8113-3	移动互联网应用技术(高级)	文科	五年	全日制	校本部招生	30	25	3600	0		
			8130-3	虚拟现实技术应用(高级)	文科	五年	全日制	校本部招生	30	25	3600	0		
			0432-3	城市轨道交通车辆运用与检修(高级)	文科	五年	全日制	校本部招生	50	50	3600	0		
			0431-3	城市轨道交通与管理(高级)	文科	五年	全日制	校本部招生	50	50	3600	0		
			8105-3	旅游与酒店管理(高级)	文科	五年	全日制	校本部招生	30	30	3600	0		
			0607-3	国际贸易(高级)	文科	五年	全日制	校本部招生	30	20	3600	0		
			0604-3	会计(高级)	文科	五年	全日制	校本部招生	30	20	3600	0		
			1501-3	幼儿教育(高级)	文科	五年	全日制	校本部招生	40	40	3600	0		
			1405-3	室内设计(高级)	文科	五年	全日制	校本部招生	35	35	3600	0		
			1405-4	室内设计(中级)	文科	三年	三二分段	校本部招生	35	35	3500	0		
			1402-3	工艺美术(高级)	文科	五年	全日制	校本部招生	20	15	0	0		
			8010-3	动漫(画)设计与制作(高级)	文科	五年	全日制	校本部招生	30	30	3600	0		
			1401-3	美术设计与制作(高级)	文科	五年	全日制	校本部招生	35	35	3600	0		
			0608-3	商务外语(高级)	文科	五年	全日制	校本部招生	35	35	3600	0		
0501-3	烹饪(中式烹调)(高级)	工科	五年	全日制	校本部招生	30	30	4400	0					
小计总数:								765	700			总床位:0		
10	广州市机电高级技工学校(公办,白云区)	学校类别:技工学校 学校等级:国家级重点 所在区域:白云区 学校地址:广州市白云区槎头西洲北路148号 联系电话:020-81983656 81786679	8005-3	电梯安装与维修(高级)	工科	五年	全日制	校本部招生	60	30	3600	500	白云区	视觉平面设计方向
			0127a3	机电一体化技术(机械方向)(高级)	工科	五年	全日制	校本部招生	60	40	4400	500		
			0109-3	数控机床装配与维修(高级)	工科	五年	全日制	校本部招生	40	20	4400	500		
			8139-3	制冷设备制造安装与维修(高级)	工科	五年	全日制	校本部招生	30	25	4400	500		
			0127b3	机电一体化技术(电气方向)(高级)	工科	五年	全日制	校本部招生	40	30	4400	500		

初中起点生源计划														
编 号	学 校 名 称	学 校 信 息	专 业 代 号	专 业 名 称 与 方 向	专 业 类 型	学 制	计 划 类 别	办 学 形 式	招 生 计 划		收 费 标 准 (元/学 生)		授 课 地 点	备 注 说 明
									招 生 总 数	市 内 生 数	学 费	住 宿 费		
10	广州市机电高级技工学校 (公办,白云区)	学校类别:技工学校 学校等级:国家级重点 所在区域:白云区 学校地址:广州市白云区槎头西洲北路148号 联系电话:020-81983656 81786679	0127-3	机电一体化技术(高级)	工科	五年	全日制	校本部招生	100	80	4400	500	白云校区	开设①自动化、②智能楼宇等专业方向
			0439-3	无人机应用技术(高级)	工科	五年	全日制	校本部招生	30	20	3600	500		
			0208-3	工业机器人应用与维护(高级)	工科	五年	全日制	校本部招生	30	30	4400	500		
			8003-3	模具设计与制造(高级)	工科	五年	全日制	校本部招生	60	35	3600	500		
			0128-3	多轴数控加工(高级)	工科	五年	全日制	校本部招生	30	20	3600	500		
			0108-3	数控加工(加工中心操作工)(高级)	工科	五年	全日制	校本部招生	30	20	4400	500		
			8127-3	精密加工与检测(高级)	工科	五年	全日制	校本部招生	60	30	3600	500		
			0603-3	电子商务(高级)	文科	五年	全日制	校本部招生	40	30	3600	500		
			1501-3	幼儿教育(高级)	文科	五年	全日制	校本部招生	60	50	3600	500		
			0415-3	现代物流(高级)	工科	五年	全日制	校本部招生	30	20	4400	500		
			8152-3	国际货运代理(高级)	文科	五年	全日制	校本部招生	30	30	3600	500		
			0301-3	计算机网络应用(高级)	工科	五年	全日制	校本部招生	40	40	4400	500		
			0306-3	计算机动画制作(高级)	工科	五年	全日制	校本部招生	30	30	4400	500		
			8150-3	3D数字游戏技术(高级)	工科	五年	全日制	校本部招生	30	30	3600	500		
			1407-3	工业设计(高级)	工科	五年	全日制	校本部招生	30	25	3600	500		
1403-3	珠宝首饰设计与制作(高级)	艺术	五年	全日制	校本部招生	30	25	3600	500					
小计总数:									890	660			总宿位:260	
11	广州市机电高级技工学校 (公办,芳村校区)	学校类别:技工学校 学校等级:国家级重点 所在区域:荔湾区 学校地址:广州市荔湾区芳村大道东75号 联系电话:020-81899839 81591067	0431-3	城市轨道交通运营与管理(高级)	文科	五年	全日制	校本部招生	40	20	3600	500	芳村校区	
			0403-3	汽车维修(高级)	工科	五年	全日制	校本部招生	110	60	4400	500		
			8132-3	二手车鉴定与评估(高级)	工科	五年	全日制	校本部招生	30	20	3600	500		
			0435-3	新能源汽车检测与维修(高级)	工科	五年	全日制	校本部招生	90	50	3600	500		
			0603-3	电子商务(高级)	文科	五年	全日制	校本部招生	40	20	3600	500		
			0301-3	计算机网络应用(高级)	工科	五年	全日制	校本部招生	30	20	4400	500		
小计总数:									340	190			总宿位:90	

编 号	学校名称	学 校 信 息	初中起点生源计划											备注说明
			专业代号	专业名称与方向	专业类型	学制	计划类别	办学形式	招生计划		收费标准(元/学年)		授课地点	
									招生总数	市内生数	学费	住宿费		
			1405-4	室内设计(中级)	艺术	三年	全日制	校本部招生	80	15	12500	1500		
			0307-4	计算机广告制作(中级)	工科	三年	全日制	校本部招生	80	15	12500	1500		
			0306-4	计算机动画制作(中级)	工科	三年	全日制	校本部招生	80	15	12500	1500		
			1107-4	建筑工程管理(中级)	工科	三年	全日制	校本部招生	90	15	12500	1500		
			1106-4	工程造价(中级)	工科	三年	全日制	校本部招生	80	15	12500	1500		
			0301-4	计算机网络应用(中级)	工科	三年	全日制	校本部招生	80	15	12500	1500		
			8149-4	电子竞技运动服务与管理(中级)	工科	三年	全日制	校本部招生	80	10	12500	1500		
			0603-4	电子商务(中级)	文科	三年	全日制	校本部招生	80	10	12000	1500		
			0601-4	市场营销(中级)	文科	三年	全日制	校本部招生	80	15	12000	1500		
			0608-4	商务外语(中级)	文科	三年	全日制	校本部招生	80	20	12000	1500		
			1210-4	服装设计与制作(中级)	工科	三年	全日制	校本部招生	90	15	12500	1500		
			0508-4	美容美发与造型(美容)(中级)	工科	三年	全日制	校本部招生	80	15	12500	1500		
			8136-4	皮具设计(中级)	工科	三年	全日制	校本部招生	80	15	12500	1500		
			0435-4	新能源汽车检测与维修(中级)	工科	三年	全日制	校本部招生	80	15	12500	1500		
			0403-4	汽车维修(中级)	工科	三年	全日制	校本部招生	80	15	12500	1500		
			0431-4	城市轨道交通运营与管理(中级)	工科	三年	全日制	校本部招生	80	15	12500	1500		
			0127-4	机电一体化技术(中级)	工科	三年	全日制	校本部招生	80	15	12500	1500		
			8162-4	智能制造技术应用(中级)	工科	三年	全日制	校本部招生	80	15	12500	1500		
			0130-4	3D打印技术应用(中级)	工科	三年	全日制	校本部招生	80	15	12500	1500		
			8120-4	烹饪(中级)【粤菜与酒店管理】	工科	三年	全日制	校本部招生	80	15	14500	1500		
			8120-4	烹饪(中级)【西餐制作与调酒技术】	工科	三年	全日制	校本部招生	80	15	14500	1500		
			8120-4	烹饪(中级)【烘焙技术与经营管理】	工科	三年	全日制	校本部招生	80	15	14500	1500		
			1405-3	室内设计(高级)	工科	五年	全日制	校本部招生	100	20	13000	1500		
			8010-3	动漫(画)设计与制作(高级)	工科	五年	全日制	校本部招生	100	23	13000	1500		
			1107-3	建筑工程管理(高级)	工科	五年	全日制	校本部招生	100	20	13000	1500		
			1106-3	工程造价(高级)	工科	五年	全日制	校本部招生	100	20	13000	1500		

初中起点生源计划														
编 号	学校名称	学 校 信 息	专业代号	专业名称与方向	专业类型	学制	计划类别	办学形式	招生计划		收费标准(元/学年)		授课地点	备注说明
									招生总数	市内生数	学费	住宿费		
12	广州白云工商高级技工学校(民办,校本部)	学校类别:技工学校 学校等级:国家级重点 所在区域:白云区 学校地址:广州市白云区江高镇田南路13号 联系电话:020-366093333	0301-3	计算机网络应用(高级)	工科	五年	全日制	校本部招生	100	20	13000	1500	校本部	
			0302-3	计算机程序设计(高级)	工科	五年	全日制	校本部招生	80	20	13000	1500		
			8145-3	人工智能技术应用(高级)	工科	五年	全日制	校本部招生	100	20	13000	1500		
			8149-3	电子竞技运动服务与管理(高级)	工科	五年	全日制	校本部招生	100	20	13000	1500		
			0603-3	电子商务(高级)	文科	五年	全日制	校本部招生	100	20	12500	1500		
			8154-3	跨境电子商务(高级)	文科	五年	全日制	校本部招生	100	20	12500	1500		
			0604-3	会计(高级)	文科	五年	全日制	校本部招生	90	20	12500	1500		
			0601-3	市场营销(高级)	文科	五年	全日制	校本部招生	90	15	12500	1500		
			0607-3	国际贸易(高级)【商务英语】	文科	五年	全日制	校本部招生	100	20	12500	1500		
			0605-3	工商企业管理(高级)	文科	五年	全日制	校本部招生	100	20	12500	1500		
			0415-3	现代物流(高级)	文科	五年	全日制	校本部招生	100	20	12500	1500		
			8086-3	服装设计与品牌策划(高级)	工科	五年	全日制	校本部招生	100	20	13000	1500		
			0528-3	康复保健(高级)【中医养生美容】	工科	五年	全日制	校本部招生	80	15	13000	1500		
			0403-3	汽车维修(高级)	工科	五年	全日制	校本部招生	100	20	13000	1500		
			0431-3	城市轨道交通运营与管理(高级)	工科	五年	全日制	校本部招生	80	20	13000	1500		
			0433-3	航空服务(高级)	工科	五年	全日制	校本部招生	90	15	13000	1500		
			0127-3	机电一体化技术(高级)	工科	五年	全日制	校本部招生	80	19	13000	1500		
			8162-3	智能制造技术应用(高级)	工科	五年	全日制	校本部招生	100	20	13000	1500		
			0130-3	3D打印技术应用(高级)	工科	五年	全日制	校本部招生	90	18	13000	1500		
			0208-3	工业机器人应用与维护(高级)	工科	五年	全日制	校本部招生	80	20	13000	1500		
0439-3	无人机应用技术(高级)	工科	五年	全日制	校本部招生	90	15	13000	1500					
8120-3	烹饪(高级)	文科	五年	全日制	校本部招生	80	20	15000	1500					
1501-3	幼儿教育(高级)	文科	五年	全日制	校本部招生	100	20	13000	1500					
0313-3	物联网应用技术(高级)	工科	五年	全日制	校本部招生	90	18	13000	1500					
0301-4	计算机网络应用(中级)	工科	三年	三二分段	校本部招生	50	5	12500	1500					
0608-4	商务外语(中级)【商务英语】	文科	三年	三二分段	校本部招生	50	5	12000	1500					
小计总数:									4500	873			总席位:873	

初中起点生源计划																	
编 号	学校名称	学 校 信 息	专业代号	专业名称与方向	专业类型	学制	计划类别	办学形式	招生计划		收费标准(元/学年)		授课地点	备注说明			
									招生总数	市内招生数	学费	住宿费					
13	广州市公用事业高级技工学校(公办, 东南校区)	学校类别: 技工学校 学校等级: 国家级重点 所在区域: 越秀区 学校地址: 越秀区东华南路162号 联系电话: 020-83781062 83790508	0407-3	汽车检测(高级)	工科	五年	全日制	校本部招生	70	70	4400	750	东南校区				
			0435-3	新能源汽车检测与维修(高级)	工科	五年	全日制	校本部招生	110	100	3600	750					
			0127-3	机电一体化技术(高级)	工科	五年	全日制	校本部招生	110	100	4400	750					
			0432-3	城市轨道交通车辆运用与检修(高级)	工科	五年	全日制	校本部招生	110	100	3600	750					
			1106-4	工程造价(中级)	工科	三年	全日制	校本部招生	30	20	3500	750					
			1106-3	工程造价(高级)	工科	五年	全日制	校本部招生	30	30	3600	750					
			0301-3	计算机网络应用(高级)	工科	五年	全日制	校本部招生	50	50	4400	750					
			0603-3	电子商务(高级)	文科	五年	全日制	校本部招生	110	100	3600	750					
			0307-3	计算机广告制作(高级)	工科	五年	全日制	校本部招生	50	50	4400	750					
			0302-3	计算机程序设计(高级)	工科	五年	全日制	校本部招生	50	50	3600	750					
			0431-3	城市轨道交通运营与管理(高级)	工科	五年	全日制	校本部招生	110	100	3600	750					
			0607-3	国际贸易(高级)	文科	五年	全日制	校本部招生	50	50	3600	750					
			小计总数:									880			820		总床位: 820
14	广州市公用事业高级技工学校(公办, 石牌东校区)	学校类别: 技工学校 学校等级: 国家级重点 所在区域: 天河区 学校地址: 天河区石牌东路99号 联系电话: 020-83781062 83790508	0127-4	机电一体化技术(中级)	工科	三年	全日制	校本部招生	40	20	4300	750	石牌东校区				
			0127-3	机电一体化技术(高级)	工科	五年	全日制	校本部招生	40	20	4400	750					
			0603-3	电子商务(高级)	文科	五年	全日制	校本部招生	50	30	3600	750					
			小计总数:									130			70		总床位: 70
			0407-3	汽车检测(高级)	工科	五年	全日制	校本部招生	40	30	4400	750					
			0403-4	汽车维修(中级)	工科	三年	全日制	校本部招生	30	20	4300	750					
15	广州市公用事业高级技工学校(公办, 金盘岭校区)	学校类别: 技工学校 学校等级: 国家级重点 所在区域: 白云区 学校地址: 白云区大源南路38号 联系电话: 020-87488992 83781062	0435-3	新能源汽车检测与维修(高级)	工科	五年	全日制	校本部招生	50	40	3600	750	金盘岭校区				
			0127-4	机电一体化技术(中级)	工科	三年	全日制	校本部招生	20	20	4300	750					
			0127-3	机电一体化技术(高级)	工科	五年	全日制	校本部招生	30	30	4400	750					
			0117-3	模具制造(高级)	工科	五年	全日制	校本部招生	20	20	4400	750					
			小计总数:									130			70		总床位: 70

初中起点生源计划

编 号	学 校 名 称	学 校 信 息	专 业 代 号	专 业 名 称 与 方 向	专 业 类 型	学 制	计 划 类 别	办 学 形 式	招 生 计 划		收 费 标 准 (元/学 生)		授 课 地 点	备 注 说 明
									招 生 总 数	市 内 生 数	学 费	住 宿 费		
15	广州市公用事业高级技工学校(公办, 金盘岭校区)	学校类别:技工学校 学校等级:国家级重点 所在区域:白云区大源南路38号 学校地址:白云区大源南路38号 联系电话:020-87488992 83781062	0130-3	3D 打印技术应用(高级)	工科	五年	全日制	校本部招生	20	20	3600	750	金盘岭校区	
			0432-3	城市轨道交通车辆运用与检修(高级)	工科	五年	全日制	校本部招生	60	50	3600	750		
			0208-3	工业机器人应用与维护(高级)	工科	五年	全日制	校本部招生	20	20	4400	750		
			1107-4	建筑工程管理(中级)	工科	三年	全日制	校本部招生	20	20	3500	750		
			1107-3	建筑工程管理(高级)	工科	五年	全日制	校本部招生	20	20	3600	750		
			0711-4	园林技术(中级)	工科	三年	全日制	校本部招生	20	20	3500	750		
			1502-4	环境保护与检测(中级)	工科	三年	全日制	校本部招生	20	20	3500	750		
			0303-4	计算机应用与维修(中级)	工科	三年	全日制	校本部招生	20	20	3500	750		
			0603-4	电子商务(中级)	文科	三年	全日制	校本部招生	30	30	3500	750		
			0603-3	电子商务(高级)	文科	五年	全日制	校本部招生	50	40	3600	750		
			1405-4	室内设计(中级)	工科	三年	全日制	校本部招生	20	20	3500	750		
			0307-3	计算机广告制作(高级)	工科	五年	全日制	校本部招生	20	20	4400	750		
			0604-4	会计(中级)	文科	三年	全日制	校本部招生	20	20	3500	750		
			0604-3	会计(高级)	文科	五年	全日制	校本部招生	30	20	3600	750		
			0415-4	现代物流(中级)	工科	三年	全日制	校本部招生	30	20	4300	750		
8086-3	服装设计与品牌策划(高级)	文科	五年	全日制	校本部招生	30	20	3600	750					
1501-3	幼儿教育(高级)	文科	五年	全日制	校本部招生	80	70	3600	750					
小计总数:									700	610			总宿位:610	
16	广州港技工学校(公办, 校本部)	学校类别:技工学校 学校等级:省级重点 所在区域:黄埔区 学校地址:广州市黄埔区黄埔东路2879号大院90号 联系电话:020-82063320	0127-3	机电一体化技术(高级)	工科	五年	全日制	校本部招生	100	90	4300	350	校本部	广州港集团定向班, 要求:男生, 身高165cm以上, 裸视4.8以上
			0403-3	汽车维修(高级)	工科	五年	全日制	校本部招生	50	40	4300	350		
			0603-3	电子商务(高级)	文科	五年	全日制	校本部招生	50	43	3500	350		
			0421-3	港口机械操作与维护(高级)	工科	五年	全日制	校本部招生	50	25	4300	350		
			0127-4	机电一体化技术(中级)	工科	三年	全日制	校本部招生	100	80	4300	350		

初中起点生源计划

编 号	学校名称	学 校 信 息	专业代号	专业名称与方向	专业类型	学制	计划类别	办学形式	招生计划		收费标准(元/学年)		授课地点	备注说明			
									招生总数	市内生数	学费	住宿费					
16	广州港技工学校(公办,校本部)	学校类别:技工学校 学校等级:省级重点 所在区域:黄埔区 学校地址:广州市黄埔区黄埔东路2879号大院90号 联系电话:020-82063320	0421-4	港口机械操作与维护(中级)	工科	三年	全日制	校本部招生	50	30	4300	350	校本部	新沙港定向班,要求:男生,身高165cm以上,裸视4.8以上,辨色能力正常,2004年6月30日前出生。			
			0415-4	现代物流(中级)	工科	三年	三二分段	校本部招生	50	45	4300	350			三二分段		
			0403-4	汽车维修(中级)	工科	三年	全日制	校本部招生	50	47	4300	350					
			小计总数:								500	400					总宿位:250
17	广州市交通高级技工学校(公办,荔湾区)	学校类别:技工学校 学校等级:国家级重点 所在区域:荔湾区 学校地址:广州市荔湾区荔湾路96号 联系电话:020-81960686 81960723	8133-3	汽车维修与改装(高级)	工科	五年	全日制	校本部招生	30	20	3600	0	荔湾区	五官端正、身体健康,身材匀称(不超重)。女生身高:160厘米以上;男生身高:170厘米以上。裸视力不低于0.1,无斜眼,无色盲;矫正远视力应当达到0.7。			
			0434-3	飞机维修(高级)	工科	五年	全日制	校本部招生	30	30	3600	0					
			0433-3	航空服务(高级)	工科	五年	全日制	校本部招生	30	30	3600	0					
			小计总数:								290	230					总宿位:0
			0431-3	城市轨道交通与管理(高级)	工科	五年	全日制	校本部招生	30	30	3600	0					
			0403-3	汽车维修(高级)	工科	五年	全日制	校本部招生	40	30	4400	0					
			0435-3	新能源汽车检测与维修(高级)	工科	五年	全日制	校本部招生	40	30	3600	0					
			0408-3	汽车营销(高级)	工科	五年	全日制	校本部招生	30	15	3600	0					
18	广州市交通高级技工学校(公办,沙太校区)	学校类别:技工学校 学校等级:国家级重点 所在区域:白云区 学校地址:广州市白云区大源南路56号 联系电话:020-87430393 81960686	0403-3	汽车维修(高级)	工科	五年	全日制	校本部招生	80	50	4400	500	沙太校区				
			8134-3	重型车辆维修(高级)	工科	五年	全日制	校本部招生	40	20	3600	500					
			0405-3	汽车钣金与涂装(高级)	工科	五年	全日制	校本部招生	80	30	4400	500					
			8082-3	汽车运用与管理(高级)	工科	五年	全日制	校本部招生	40	20	3600	500					
			0435-3	新能源汽车检测与维修(高级)	工科	五年	全日制	校本部招生	120	70	3600	500					
			小计总数:								290	230					总宿位:0

初中起点生源计划																		
编 号	学校名称	学 校 信 息	专业代号	专业名称与方向	专业类型	学制	计划类别	办学形式	招生计划		收费标准(元/学年)		授课地点	备注说明				
									招生总数	市内生数	学费	住宿费						
18	广州市交通高级技工学校(公办,沙太校区)	学校类别:技工学校 学校等级:国家级重点 所在区域:白云区 学校地址:广州市白云区大源南路56号 联系电话:020-87430393 81960686	0408-3	汽车营销(高级)	工科	五年	全日制	校本部招生	30	15	3600	500	沙太校区					
			0415-3	现代物流(高级)	工科	五年	全日制	校本部招生	80	40	4400	500						
			0603-3	电子商务(高级)	工科	五年	全日制	校本部招生	90	40	3600	500						
			0604-3	会计(高级)	工科	五年	全日制	校本部招生	40	15	3600	500						
			8153-3	航空物流(高级)	工科	五年	全日制	校本部招生	40	30	3600	500						
			0127-3	机电一体化技术(高级)	工科	五年	全日制	校本部招生	80	30	4400	500						
			0106-3	数控加工(数控车工)(高级)	工科	五年	全日制	校本部招生	40	20	4400	500						
			8005-3	电梯安装与维修(高级)	工科	五年	全日制	校本部招生	40	20	3600	500						
			0432-3	城市轨道交通车辆运用与检修(高级)	工科	五年	全日制	校本部招生	40	30	3600	500						
			0208-3	工业机器人应用与维护(高级)	工科	五年	全日制	校本部招生	30	20	4400	500						
			0301-3	计算机网络应用(高级)	工科	五年	全日制	校本部招生	30	20	4400	500						
			0306-3	计算机动画制作(高级)	工科	五年	全日制	校本部招生	30	20	4400	500						
			0307-3	计算机广告制作(高级)	工科	五年	全日制	校本部招生	30	15	4400	500						
			0302-3	计算机程序设计(高级)	工科	五年	全日制	校本部招生	30	30	3600	500						
0313-3	物联网应用技术(高级)	工科	五年	全日制	校本部招生	30	15	3600	500									
8141-3	室内装饰(高级)	工科	五年	全日制	校本部招生	30	20	4400	500									
小计总数:									1050	570			总宿位:570					
19	广州市花都区技工学校(公办,校本部)	学校类别:技工学校 学校等级:合格学校 所在区域:花都区 学校地址:广州市花都区新花街25号 联系电话:13570292187	0127-4	机电一体化技术(中级)	工科	三年	全日制	校本部招生	70	70	4000	460	校本部	其中汽车维修招40人,汽车维修(新能源方向)招80人。				
			0403-4	汽车维修(中级)	工科	三年	全日制	校本部招生	120	120	4000	460						
			0117-4	模具制造(中级)	工科	三年	全日制	校本部招生	30	30	4000	460						
			0209-4	电子技术应用(中级)	工科	三年	全日制	校本部招生	30	30	4000	460						
			0308-4	多媒体制作(中级)	工科	三年	全日制	校本部招生	40	40	4000	460						
			0604-4	会计(中级)	文科	三年	全日制	校本部招生	40	40	3300	460						
			0603-4	电子商务(中级)	文科	三年	全日制	校本部招生	40	40	3300	460						
			0520-4	旅游服务与管理(中级)	文科	三年	全日制	校本部招生	30	30	3300	460						
			小计总数:									400			400			总宿位:225

初中起点生源计划														
编 号	学 校 名 称	学 校 信 息	专业代号	专业名称与方向	专业类型	学制	计划类别	办学形式	招生计划		收费标准(元/学生)		授课地点	备注说明
									招生总数	市内生数	学费	住宿费		
20	广州市从化区高级技工学校(公办,校本部)	学校类别:技工学校 学校等级:国家级重点 所在区域:从化区 学校地址:广州市从化区沿江南路302号(广州工程技术职业学院内) 联系电话:020-87968440 87969708	0106-4	数控加工(数控车工)(中级)	工科	三年	全日制	校本部招生	30	25	4300	600	校本部	
			0127-4	机电一体化技术(中级)	工科	三年	全日制	校本部招生	40	35	4300	600		
			0301-4	计算机网络应用(中级)	工科	三年	全日制	校本部招生	40	35	4300	600		
			0436-4	汽车技术服务与营销(中级)	工科	三年	全日制	校本部招生	30	25	3500	600		
			0431-4	城市轨道交通与管理(中级)	文科	三年	全日制	校本部招生	40	35	3500	600		
			0503-4	烹饪(中西式面点)(中级)	工科	三年	全日制	校本部招生	40	35	4300	600		
			0603-4	电子商务(中级)	文科	三年	全日制	校本部招生	40	30	3500	600		
			1405-4	室内设计(中级)	文科	三年	全日制	校本部招生	30	20	3500	600		
			1501-4	幼儿教育(中级)	文科	三年	全日制	校本部招生	40	35	3500	600		
			0604-4	会计(中级)	文科	三年	全日制	校本部招生	30	20	3500	600		
			0403-4	汽车维修(中级)	工科	三年	全日制	校本部招生	80	75	4300	600		
			0724-4	农产品营销与储运(中级)	文科	三年	全日制	校本部招生	30	15	0	600		
			0711-4	园林技术(中级)	文科	三年	全日制	校本部招生	30	15	0	600		
			0121-4	制冷设备运用与维修(中级)	工科	三年	全日制	校本部招生	40	30	3500	600		
0208-3	工业机器人应用与维护(高级)	工科	五年	全日制	校本部招生	30	20	4400	600					
小计总数:									570	450			总宿位:289	
21	广州市实验技工学校(民办,北校区)	学校类别:技工学校 学校等级:合格学校 所在区域:从化区 学校地址:广州市从化区从路北侧广东动漫城 联系电话:020-22692588	0501-4	烹饪(中式烹调)(中级)	理科	三年	全日制	校本部招生	50	30	10800	0	北校区	
			0503-4	烹饪(中西式面点)(中级)	理科	三年	全日制	校本部招生	50	30	10800	0		
			0507-4	美容美发与造型(美发)(中级)	艺术	三年	全日制	校本部招生	30	10	9100	0		
			0301-4	计算机网络应用(中级)	理科	三年	全日制	校本部招生	40	20	10800	0		
			0306-4	计算机动画制作(中级)	理科	三年	全日制	校本部招生	40	20	10800	0		
			8059-4	计算机绘图与设计(中级)	理科	三年	全日制	校本部招生	40	20	10800	0		
0403-4	汽车维修(中级)	理科	三年	全日制	校本部招生	60	40	10800	0					

初中起点生源计划																			
编 号	学 校 名 称	学 校 信 息	专 业 代 号	专 业 名 称 与 方 向	专 业 类 型	学 制	计 划 类 别	办 学 形 式	招 生 计 划		收 费 标 准 (元/学 生)		授 课 地 点	备 注 说 明					
									招 生 总 数	市 内 生 数	学 费	住 宿 费							
21	广州市实验技工学校(民办,北校区)	学校类别:技工学校 学校等级:合格学校 所在区域:从化区 学校地址:广州市从化区从路北侧广东动漫城 联系电话:020-22692588	0431-4	城市轨道交通与管理(中级)	文科	三年	全日制	校本部招生	50	20	9100	0	北校区						
			0127-4	机电一体化技术(中级)	理科	三年	全日制	校本部招生	30	15	10800	0							
			0602-4	商务文秘(中级)	文科	三年	全日制	校本部招生	30	15	9100	0							
			0603-4	电子商务(中级)	工科	三年	全日制	校本部招生	60	20	11800	0							
			0508-4	美容美发与造型(美容)(中级)	艺术	三年	全日制	校本部招生	30	10	9100	0							
			0502-4	烹饪(西式烹调)(中级)	理科	三年	全日制	校本部招生	50	30	10800	0							
			1501-4	幼儿教育(中级)	文科	三年	全日制	校本部招生	40	20	9100	0							
			小计总数:									600			300			总宿位:300	
			22	广州南华工贸高级技工学校(民办,校本部)	学校类别:技工学校 学校等级:省级重点 所在区域:番禺区 学校地址:广州市番禺区石楼镇华山路 联系电话:020-34903380 34906139 13688864968	8091-4	珠宝工艺与鉴定(中级)	艺术	三年	全日制	校本部招生	40			20	8400	1400	校本部	符合减免收费:5900/年,住宿费 免费赠送床上用品。
						1404-4	珠宝首饰鉴定与营销(中级)	艺术	三年	全日制	校本部招生	40			20	8400	1400		
1403-4	珠宝首饰设计与制作(中级)	艺术				三年	全日制	校本部招生	45	25	8400	1400							
1403-3	珠宝首饰设计与制作(高级)	艺术				五年	全日制	校本部招生	50	25	8400	1400							
0603-4	电子商务(中级)	工科				三年	全日制	校本部招生	45	20	7400	1400							
0603-3	电子商务(高级)	工科				五年	全日制	校本部招生	50	20	7400	1400							
0301-4	计算机网络应用(中级)	工科				三年	全日制	校本部招生	35	15	7400	1400							
1405-4	室内设计(中级)	文科				三年	全日制	校本部招生	40	15	7400	1400							
1405-3	室内设计(高级)	文科				五年	全日制	校本部招生	45	30	7400	1400							
0306-4	计算机动画制作(中级)	理科				三年	全日制	校本部招生	35	20	7400	1400							
0306-3	计算机动画制作(高级)	理科	五年	全日制	校本部招生	40	20	7400	1400										
1210-4	服装设计(制作)(中级)	文科	三年	全日制	校本部招生	35	20	7400	1400										
0527-4	美容保健(中级)	文科	三年	全日制	校本部招生	50	20	7400	1400										
1501-4	幼儿教育(中级)	艺术	三年	全日制	校本部招生	40	20	7400	1400										
1501-3	幼儿教育(高级)	文科	五年	全日制	校本部招生	50	20	7400	1400										

初中起点生源计划																	
编 号	学 校 名 称	学 校 信 息	专 业 代 号	专 业 名 称 与 方 向	专 业 类 型	学 制	计 划 类 别	办 学 形 式	招 生 计 划		收 费 标 准 (元/学 生)		授 课 地 点	备 注 说 明			
									招 生 总 数	市 内 生 数	学 费	住 宿 费					
22	广州南华工贸高级技工学校(民办,校本部)	学校类别:技工学校 学校等级:省级重点 所在区域:番禺区 学校地址:广州市番禺区石楼镇华山路 联系电话:020-34903380 34906139 13688864968	0433-4	航空服务(中级)	工科	三年	全日制	校本部招生	30	15	7400	1400	校本部 符合减免收费:4900/年,住宿费 免费赠送床上用品。				
			0431-4	城市轨道交通与管理(中级)	文科	三年	全日制	校本部招生	30	15	7400	1400					
			0403-4	汽车维修(中级)	工科	三年	全日制	校本部招生	30	15	7400	1400					
			0435-4	新能源汽车检测与维修(中级)	理科	三年	全日制	校本部招生	40	10	7400	1400					
			0435-3	新能源汽车检测与维修(高级)	理科	五年	全日制	校本部招生	45	20	7400	1400					
			0436-4	汽车技术服务与营销(中级)	理科	三年	全日制	校本部招生	20	10	7400	1400					
			0117-4	模具制造(中级)	理科	三年	全日制	校本部招生	30	10	7400	1400					
			0127-4	机电一体化技术(中级)	理科	三年	全日制	校本部招生	25	10	7400	1400					
			小计总数:									890		415			总床位:369
			23	广州城市职业技术学院(民办,校本部)	学校类别:技工学校 学校等级:省二类 所在区域:天河区 学校地址:广州市天河区龙洞华美路26号 联系电话:020-87065816 87065826	0527-4	美容保健(中级)【(养生与美容)】	文科	三年	全日制	校本部招生	50		20	7600	1200	校本部
0507-4	美容美发与造型(美发)(中级)【美发】	文科				三年	全日制	校本部招生	35	10	7600	1200					
0513-4	公共营养保健(中级)【康复与保健】	文科				三年	全日制	校本部招生	30	5	7600	1200					
0431-4	城市轨道交通与管理(中级)	文科				三年	全日制	校本部招生	50	21	7600	1200					
1102-4	建筑施工(中级)	文科				三年	全日制	校本部招生	25	5	7600	1200					
1501-4	幼儿教育(中级)	文科				三年	全日制	校本部招生	35	15	7600	1200					
0422-4	游轮乘务(中级)	文科				三年	全日制	校本部招生	20	3	7600	1200					
0604-4	会计(中级)	文科				三年	全日制	校本部招生	25	6	7600	1200					
0603-4	电子商务(中级)	文科				三年	全日制	校本部招生	30	10	7600	1200					
0607-4	国际贸易(中级)	文科				三年	全日制	校本部招生	20	3	7600	1200					
0608-4	商务外语(中级)	文科	三年	全日制	校本部招生	20	3	7600	1200								
0601-4	市场营销(中级)	文科	三年	全日制	校本部招生	20	2	7600	1200								
0504-4	饭店(酒店)服务(中级)	文科	三年	全日制	校本部招生	20	2	7600	1200								
0415-4	现代物流(中级)	文科	三年	全日制	校本部招生	20	2	7600	1200								

初中起点生源计划																		
编 号	学校名称	学 校 信 息	专业代号	专业名称与方向	专业类型	学制	计划类别	办学形式	招生计划		收费标准(元/学年)		授课地点	备注说明				
									招生总数	市内生数	学费	住宿费						
23	广州市城市职业学校(民办,校本部)	学校类别:技工学校 学校等级:省二类 所在区域:天河区 学校地址:广州市天河区龙洞华美路26号 联系电话:020-87065816 87065826	0205-4	楼宇自动控制设备安装与维护(中级)【电梯安装与维护】	工科	三年	全日制	校本部招生	35	13	8300	1200	校本部					
			0403-4	汽车维修(中级)	工科	三年	全日制	校本部招生	35	18	8300	1200						
			0301-4	计算机网络应用(中级)	工科	三年	全日制	校本部招生	25	10	8300	1200						
			1405-4	室内设计(中级)	工科	三年	全日制	校本部招生	20	5	8300	1200						
			8142-4	实用美术(中级)	工科	三年	全日制	校本部招生	20	5	8300	1200						
			0117-4	模具制造(中级)	工科	三年	全日制	校本部招生	20	1	8300	1200						
			1210-4	服装设计与制作(中级)	工科	三年	全日制	校本部招生	20	5	8300	1200						
			0306-4	计算机动画制作(中级)	工科	三年	全日制	校本部招生	20	1	8300	1200						
			0130-4	3D打印技术应用(中级)	理科	三年	全日制	校本部招生	25	10	12300	1200						
			8149-4	电子竞技运动服务与管理(中级)	体育	三年	全日制	校本部招生	35	10	13800	1200						
			小计总数:									655			185			总宿位:185
			24	广州市天河金领技工学校(民办,校本部)	学校类别:技工学校 学校等级:省一类 所在区域:黄埔区 学校地址:广州市黄埔区开源大道11号 联系电话:020-28955996	0127-4	机电一体化技术(中级)	工科	三年	全日制	校本部招生	30			4	6500	1800	校本部
0107-4	数控加工(数控铣工)(中级)	工科				三年	全日制	校本部招生	20	3	6500	1800						
0117-4	模具制造(中级)	工科				三年	全日制	校本部招生	20	2	6500	1800						
0403-4	汽车维修(中级)	工科				三年	全日制	校本部招生	30	6	6500	1800						
0408-4	汽车营销(中级)	文科				三年	全日制	校本部招生	20	2	6000	1800						
0415-4	现代物流(中级)	文科				三年	全日制	校本部招生	20	2	6500	1800						
0603-4	电子商务(中级)	文科				三年	全日制	校本部招生	30	6	6500	1800						
0602-4	商务文秘(中级)	文科				三年	全日制	校本部招生	20	2	6000	1800						
0604-4	会计(中级)	文科				三年	全日制	校本部招生	20	2	6000	1800						
0605-4	工商企业管理(中级)	文科				三年	全日制	校本部招生	20	2	6000	1800						
0301-4	计算机网络应用(中级)	工科				三年	全日制	校本部招生	30	6	6500	1800						
0306-4	计算机动画制作(中级)	艺术				三年	全日制	校本部招生	20	2	6500	1800						

初中起点生源计划																			
编 号	学校名称	学 校 信 息	专业代号	专业名称与方向	专业类型	学制	计划类别	办学形式	招生计划		收费标准(元/学年)		授课地点	备注说明					
									招生总数	市内生数	学费	住宿费							
24	广州市天河金领技工学校(民办,校本部)	学校类别:技工学校 学校等级:省二类 所在区域:黄埔区 学校地址:广州黄埔区开源大道11号 联系电话:020-28955996	1405-4	室内设计(中级)	艺术	三年	全日制	校本部招生	25	3	6000	1800	校本部						
			8086-3	服装设计与品牌策划(高级)	艺术	三年	全日制	校本部招生	19	2	6500	1800							
			1501-4	幼儿教育(中级)	文科	三年	全日制	校本部招生	30	3	6000	1800							
			0127-3	机电一体化技术(高级)	工科	五年	全日制	校本部招生	20	2	6500	1800							
			0403-3	汽车维修(高级)	工科	五年	全日制	校本部招生	20	2	6500	1800							
			0208-3	工业机器人应用与维护(高级)	工科	五年	全日制	校本部招生	10	2	7500	1800							
			1501-3	幼儿教育(高级)	文科	五年	全日制	校本部招生	20	2	6500	1800							
			小计总数:									424			55			总宿位:0	
			25	广州市蓝天技工学校(民办,校本部)	学校类别:技工学校 学校等级:省级重点 所在区域:天河区 学校地址:广州市天河区珠江街(原东圃镇)珠吉路(槪公园对面) 联系电话:020-22239188	0603-4	电子商务(中级)	文科	三年	全日制	校本部招生	160			30	8000	1500	校本部	
						0603-3	电子商务(高级)	文科	五年	全日制	校本部招生	30			5	8000	1500		
0601-4	市场营销(中级)	文科				三年	全日制	校本部招生	40	5	8000	1500							
0301-4	计算机网络应用(中级)	工科				三年	全日制	校本部招生	80	20	8805	1500							
0301-3	计算机网络应用(高级)	工科				五年	全日制	校本部招生	30	5	8805	1500							
1405-4	室内设计(中级)	文科				三年	全日制	校本部招生	80	20	8000	1500							
0307-4	计算机广告制作(中级)	工科				三年	全日制	校本部招生	40	20	8805	1500							
0306-4	计算机动画制作(中级)	工科				三年	全日制	校本部招生	40	15	8805	1500							
1208-4	服装制作与营销(中级)	工科				三年	全日制	校本部招生	60	5	8805	1500							
1501-4	幼儿教育(中级)	文科				三年	全日制	校本部招生	120	40	8000	1500							
1501-3	幼儿教育(高级)	文科	五年	全日制	校本部招生	30	5	8000	1500										
0526-4	形象设计(中级)	文科	三年	全日制	校本部招生	120	40	8000	1500										
1308-4	眼视光技术(中级)	文科	三年	全日制	校本部招生	40	9	8000	1500										
0433-4	航空服务(中级)	工科	三年	全日制	校本部招生	80	20	10000	1500										
0431-4	城市轨道交通运营与管理(中级)	工科	三年	全日制	校本部招生	40	4	9000	1500										
0107-4	数控加工(数控铣工)(中级)	工科	三年	全日制	校本部招生	40	5	8805	1500										

初中起点生源计划														
编 号	学校名称	学 校 信 息	专业代号	专业名称与方向	专业类型	学制	计划类别	办学形式	招生计划		收费标准(元/学年)		授课地点	备注说明
									招生总数	市内生数	学费	住宿费		
25	广州市蓝天技工学校(民办,校本部)	学校类别:技工学校 学校等级:省级重点 所在区域:天河区 学校地址:广州市天河区珠吉街(原东圃镇)珠吉路(徽城公园对面) 联系电话:020-22239188	0127-4	机电一体化(中级)	工科	三年	全日制	校本部招生	160	30	8805	1500	校本部	
			0403-4	汽车维修(中级)	工科	三年	全日制	校本部招生	50	20	8805	1500		
			0435-3	新能源汽车检测与维修(高级)	文科	五年	全日制	校本部招生	30	5	8000	1500		
			小计总数:								1270	303		
26	广州市高新医药与食品技工学校(民办,校本部)	学校类别:技工学校 学校等级:合格学校 所在区域:番禺区 学校地址:广州市番禺区广路288号 联系电话:020-39995567	0515-4	护理(中级)	医学	三年	全日制	校本部招生	100	40	12270	800	校本部	符合国家免学费政策的学费:8980元/年,不符合国家免学费政策的学费:12270元/年
			0508-4	美容美发与造型(美容)(中级)	文科	三年	全日制	校本部招生	100	40	12270	800		
			0501-4	烹饪(中式烹调)(中级)	工科	三年	全日制	校本部招生	300	130	12970	800		
			1302-4	药物制剂(中级)	医学	三年	全日制	校本部招生	100	40	12270	800		
			0603-4	电子商务(中级)	理科	三年	全日制	校本部招生	100	40	12270	800		
			小计总数:								700	290		
27	广州市电子商务技工学校(民办,校本部)	学校类别:技工学校 学校等级:省二类 所在区域:南沙区 学校地址:广州市南沙区榄核镇广珠路29号 联系电话:020-22906900	0603-4	电子商务(中级)	理科	三年	全日制	校本部招生	140	16	6795	1200	校本部	
			8077-4	新媒体与互联网应用(中级)	理科	三年	全日制	校本部招生	30	3	6395	1200		
			0301-4	计算机网络应用(中级)	工科	三年	全日制	校本部招生	35	4	7095	1200		
			0307-4	计算机广告制作(中级)	工科	三年	全日制	校本部招生	35	2	7095	1200		
			1501-4	幼儿教育(中级)	文科	三年	全日制	校本部招生	40	4	5895	1200		
			0433-4	航空服务(中级)	工科	三年	全日制	校本部招生	30	2	6795	1200		
			0508-4	美容美发与造型(美容)(中级)	文科	三年	全日制	校本部招生	35	2	6395	1200		
			1103-4	建筑装饰(中级)	工科	三年	全日制	校本部招生	30	2	6395	1200		
			0601-4	市场营销(中级)	文科	三年	全日制	校本部招生	30	2	5895	1200		
			0602-4	商务文秘(中级)	文科	三年	全日制	校本部招生	30	2	5895	1200		
			1102-4	建筑施工(中级)	工科	三年	全日制	校本部招生	35	2	6795	1200		
			0515-4	护理(中级)	文科	三年	全日制	校本部招生	35	2	6395	1200		
			0430-4	铁路客运服务(中级)	工科	三年	全日制	校本部招生	35	2	6595	1200		
			0403-4	汽车维修(中级)	工科	三年	全日制	校本部招生	60	5	6595	1200		
小计总数:								600	50			总宿位:0		

初中起点生源计划

编 号	学校名称	学 校 信 息	专业代号	专业名称与方向	专业类型	学制	计划类别	办学形式	招生计划		收费标准(元/学年)		授课地点	备注说明
									招生总数	市内生数	学费	住宿费		
28	广州城建技工 学校(民办,校 本部)	学校类别:技工学校 学校等级:省级重点 所在区域:从化区 学校地址:广州市从化市环 市东路166号 联系电话:020-87975777	1106-4	工程造价(中级)	工科	三年	三二分段	校本部招生	50	20	8700	400	校本部	
			1102-4	建筑施工(中级)	工科	三年	三二分段	校本部招生	50	20	8700	400		
			1405-4	室内设计(中级)	艺术	三年	三二分段	校本部招生	50	20	8700	400		
			0403-4	汽车维修(中级)	工科	三年	三二分段	校本部招生	50	15	8700	400		
			1501-4	幼儿教育(中级)	文科	三年	三二分段	校本部招生	100	30	9700	1200		
			0603-3	电子商务(高级)	文科	五年	全日制	校本部招生	50	10	8500	400		
			小计总数:								350	115		
29	广州市华风技 工学校(民办, 校本部)	学校类别:技工学校 学校等级:省级重点 所在区域:花都区 学校地址:广州市花都区 花港大道保岐 路3号 联系电话:020-28618988 28618989	0403-4	汽车维修(中级)	工科	三年	全日制	校本部招生	100	20	7705	1400	校本部	符合国家减免学费政策的,学费 按3400元/年收取。不符合国家 减免学费政策的,由学校助学基 金会补助后,学费按5900元/年 收取。
			0407-4	汽车检测(中级)	工科	三年	全日制	校本部招生	95	15	7705	1400		
			0404-4	汽车电器维修(中级)	工科	三年	全日制	校本部招生	95	15	7705	1400		
			8140-4	汽车装潢(中级)	工科	三年	全日制	校本部招生	95	15	7705	1400		
			0415-4	现代物流(中级)	理科	三年	全日制	校本部招生	40	10	7705	1400		
			8079-4	网站开发与维护(中级)	理科	三年	全日制	校本部招生	40	10	7705	1400		
			0436-4	汽车技术服务与营销(中级)	文科	三年	全日制	校本部招生	40	10	6900	1400		
			0603-4	电子商务(中级)	文科	三年	全日制	校本部招生	55	15	6900	1400		
			0604-4	会计(中级)	文科	三年	全日制	校本部招生	45	15	6900	1400		
			8005-4	电梯安装与维修(中级)	工科	三年	全日制	校本部招生	50	10	7705	1400		
			8062-4	数字媒体艺术(中级)	理科	三年	全日制	校本部招生	55	15	7705	1400		
			0107-4	数控加工(数控铣工)(中级)	工科	三年	全日制	校本部招生	50	10	7705	1400		
			0501-4	烹饪(中式烹调)(中级)	理科	三年	全日制	校本部招生	45	15	8405	1400		
			0502-4	烹饪(西式烹调)(中级)	理科	三年	全日制	校本部招生	45	15	8405	1400		
			0503-4	烹饪(中西式面点)(中级)	理科	三年	全日制	校本部招生	45	15	8405	1400		
0433-4	航空服务(中级)	理科	三年	全日制	校本部招生	45	15	7600	1400					

初中起点生源计划														
编 号	学校名称	学 校 信 息	专业代号	专业名称与方向	专业类型	学制	计划类别	办学形式	招生计划		收费标准(元/学年)		授课地点	备注说明
									招生总数	市内招生数	学费	住宿费		
29	广州市华风技工学校(民办,校本部)	学校类别:技工学校 学校等级:省级重点 所在区域:花都区 学校地址:广州市花都区花港大道保岐路3号 联系电话:020-28618988 28618989	1501-4	幼儿教育(中级)	文科	三年	全日制	校本部招生	55	15	6900	1400	校本部	符合国家减免学费政策的,学费按3400元/年收取。不符合国家减免学费政策的,由学校助学金会补助后,学费按5900元/年收取。 新能源普通班,符合国家减免学费政策的,学费按5650元/年收取。不符合国家减免学费政策的,由学校助学金会补助后,学费按8150元/年收取。 符合国家减免学费政策的,学费按5650元/年收取。不符合国家减免学费政策的,由学校助学金会补助后,学费按8150元/年收取。 符合国家减免学费政策的,学费按5650元/年收取。不符合国家减免学费政策的,由学校助学金会补助后,学费按8150元/年收取。 奔驰宝马精英班,符合国家减免学费政策的,学费按13650元/年收取。不符合国家减免学费政策的,由学校助学金会补助后,学费按16150元/年收取。 机器人精英班,符合国家减免学费政策的,学费按13650元/年收取。不符合国家减免学费政策的,由学校助学金会补助后,学费按16150元/年收取。
			0435-3	新能源汽车检测与维修(高级)	工科	五年	全日制	校本部招生	100	20	9150	1400		
			0437-3	汽车保险理赔与评估(高级)	文科	五年	全日制	校本部招生	60	10	9150	1400		
			1501-3	幼儿教育(高级)	文科	五年	全日制	校本部招生	65	15	9150	1400		
			0603-3	电子商务(高级)	文科	五年	全日制	校本部招生	60	10	9150	1400		
			0403-3	汽车维修(高级)	工科	五年	全日制	校本部招生	40	10	17955	1400		
			0208-3	工业机器人应用与维护(高级)	工科	五年	全日制	校本部招生	40	10	17955	1400		
小计总数:									1360	310			总宿位:310	
30	广州市北达技工学校(民办,校本部)	学校类别:技工学校 学校等级:合格学校 所在区域:南沙区 学校地址:广州市南沙区南沙街九王庙管理区兴业路8号 联系电话:020-34680756 39915620	0301-4	计算机网络应用(中级)	工科	三年	全日制	校本部招生	200	40	8990	1300	校本部	
			0306-4	计算机动画制作(中级)	工科	三年	全日制	校本部招生	40	10	7990	1300		
			0403-4	汽车维修(中级)	工科	三年	全日制	校本部招生	80	20	8490	1300		
			0603-4	电子商务(中级)	文科	三年	全日制	校本部招生	80	30	6790	1300		
			1405-4	室内设计(中级)	艺术	三年	全日制	校本部招生	40	10	6790	1300		
			1501-4	幼儿教育(中级)	文科	三年	全日制	校本部招生	100	20	7290	1300		
			0433-4	航空服务(中级)	文科	三年	全日制	校本部招生	80	30	14090	1300		
			0515-4	护理(中级)	文科	三年	全日制	校本部招生	50	20	7290	1300		
			0506-4	商务礼仪服务(中级)	文科	三年	全日制	校本部招生	80	30	7290	1300		
			0127-4	机电一体化技术(中级)	工科	三年	全日制	校本部招生	50	10	8290	1300		
小计总数:									800	220			总宿位:230	

(二) 2019 年广东省技工学校招生计划表

(主管部门: 广东省人力资源和社会保障厅)

招生批次: 第四批中等职业学校, 招生范围: 面向全市招生

编 号	学校名称	学 校 信 息	初中起点生源计划										备注说明	
			专业代号	专业名称与方向	专业类型	学制	计划类别	办学形式	招生计划		收费标准(元/学年)			授课地点
									招生总数	市内招生数	学费	住宿费		
			0106-4	数控加工(数控车工)(中级)	工科	三年	三二分段	校本部招生	30	5	4300	1100		
			0117-4	模具制造(中级)	工科	三年	三二分段	校本部招生	30	5	4300	1100		
			0130-3	3D 打印技术应用(高级)	工科	五年	全日制	校本部招生	40	5	4400	1100		
			0129-3	计算机辅助设计与制造(高级)	工科	五年	全日制	校本部招生	40	5	4400	1100		
			8144-3	智能制造应用与维护(高级)	工科	五年	全日制	校本部招生	40	5	4400	1100		
			0403-4	汽车维修(中级)	工科	三年	三二分段	校本部招生	50	5	4300	1100		
			0403-3	汽车维修(高级)	工科	五年	全日制	校本部招生	80	5	4400	1100		
			8105-4	旅游与酒店管理(中级)	文科	三年	全日制	校本部招生	70	5	3500	1100		
			0604-4	会计(中级)	文科	三年	全日制	校本部招生	40	5	3500	1100		
			0604-3	会计(高级)	文科	五年	全日制	校本部招生	40	5	3600	1100		
			0517-4	茶艺(中级)	文科	三年	全日制	校本部招生	30	5	3500	1100		
			0602-4	商务文秘(中级)	文科	三年	全日制	校本部招生	30	5	3500	1100		
			1210-4	服装设计与制作(中级)	工科	三年	全日制	校本部招生	80	5	4300	1100		
			1210-3	服装设计与制作(高级)	工科	五年	全日制	校本部招生	40	5	4400	1100		
			1208-4	服装制作与营销(中级)	工科	三年	全日制	校本部招生	45	5	4300	1100		
			0603-4	电子商务(中级)	工科	三年	全日制	校本部招生	80	5	4300	1100		
			0603-3	电子商务(高级)	工科	五年	全日制	校本部招生	80	5	4400	1100		
			0415-4	现代物流(中级)	工科	三年	全日制	校本部招生	40	5	4300	1100		
			小计总数:							885	90			总床位:90

初中起点生源计划														
编 号	学 校 名 称	学 校 信 息	专 业 代 号	专 业 名 称 与 方 向	专 业 类 型	学 制	计 划 类 别	办 学 形 式	招 生 计 划		收 费 标 准 (元/学 生)		授 课 地 点	备 注 说 明
									招 生 总 数	市 内 生 数	学 费	住 宿 费		
2	广东省轻工学院(公办,校本部(增城校区))	学校类别:技工学校 学校等级:国家级重点 所在区域:增城区 学校地址:广州市增城区石滩镇理念路2号 联系电话:020-84450980	0306-4	计算机动画制作(中级)	工科	三年	全日制	校本部招生	40	5	4300	1500	校本部 (增城校区)	
			0306-3	计算机动画制作(高级)	工科	五年	全日制	校本部招生	40	5	4400	1500		
			8016-4	影视传媒(影视制作方向)(中级)	工科	三年	全日制	校本部招生	40	5	4300	1500		
			0526-4	形象设计(中级)	工科	三年	全日制	校本部招生	60	5	4300	1500		
			1501-4	幼儿教育(中级)	工科	三年	全日制	校本部招生	80	5	4300	1500		
			0127-4	机电一体化技术(中级)	工科	三年	三二分段	校本部招生	50	5	4300	1500		
			0203-4	电气自动化设备安装与维修(中级)	工科	三年	全日制	校本部招生	40	5	4300	1500		
			0307-4	计算机广告制作(中级)	工科	三年	全日制	校本部招生	40	5	4300	1500		
			0307-3	计算机广告制作(高级)	工科	五年	全日制	校本部招生	40	5	4400	1500		
			0501-4	烹饪(中式烹调)(中级)	工科	三年	全日制	校本部招生	140	5	4300	1500		
			8123-4	西式面点制作(中级)	工科	三年	全日制	校本部招生	30	5	4300	1500		
			1302-4	药物制剂(中级)	工科	三年	全日制	校本部招生	40	5	4300	1500		
			1214-4	食品加工与检验(中级)	工科	三年	三二分段	校本部招生	60	5	4300	1500		
			1224-4	化妆品制造与营销(中级)	工科	三年	全日制	校本部招生	40	5	4300	1500		
			0301-3	计算机网络应用(高级)	工科	五年	全日制	校本部招生	45	5	4400	1500		
			8077-4	新媒体与互联网应用(中级)	工科	三年	全日制	校本部招生	45	5	4300	1500		
			8032-3	展示艺术设计(高级)	工科	五年	全日制	校本部招生	45	5	4400	1500		
1407-3	工业设计(高级)	工科	五年	全日制	校本部招生	40	5	4400	1500					
小计总数:									915	90			总席位:90	
3	广东省新闻出版高级技工学校(公办,校本部)	学校类别:技工学校 学校等级:国家级重点 所在区域:天河区 学校地址:广州市天河区五山长福路176号 联系电话:020-87058232	8054-4	平版印刷(中级)	工科	三年	全日制	校本部招生	40	4	4300	1000	校本部	
			8055-4	计算机制版(中级)	工科	三年	全日制	校本部招生	35	4	4300	1000		
			8056-4	计算机照排(中级)	工科	三年	全日制	校本部招生	40	4	4300	1000		
			1401-4	美术设计与制作(中级)	工科	三年	全日制	校本部招生	40	4	4300	1000		
			0307-4	计算机广告制作(中级)	工科	三年	全日制	校本部招生	80	6	4300	1000		
0306-4	计算机动画制作(中级)	艺术	三年	全日制	校本部招生	35	4	4300	1000					

初中起点生源计划														
编 号	学 校 名 称	学 校 信 息	专 业 代 号	专 业 名 称 与 方 向	专 业 类 型	学 制	计 划 类 别	办 学 形 式	招 生 计 划		收 费 标 准 (元/学 生)		授 课 地 点	备 注 说 明
									招 生 总 数	市 内 生 数	学 费	住 宿 费		
3	广东省新闻出版高级技工学校(公办,校本部)	学校类别:技工学校 学校等级:国家级重点 所在区域:天河区 学校地址:广州市天河区五山路福路176号 联系电话:020-87058232	1416-4	摄影摄像技术(中级)	工科	三年	全日制	校本部招生	40	6	4300	1000	校本部	
			0604-4	会计(中级)	文科	三年	全日制	校本部招生	40	4	3500	1000		
			0603-4	电子商务(中级)	文科	三年	全日制	校本部招生	40	4	3500	1000		
			小计总数:		390	40				总宿位:100				
4	广东省电子商务高级技工学校(公办,校本部)	学校类别:技工学校 学校等级:国家级重点 所在区域:天河区 学校地址:广州市天河区大观中路大观街950号(广州科学城光谱西路中) 联系电话:020-82374518 82340319	0603-3	电子商务(高级)	文科	五年	全日制	校本部招生	150	4	3600	750	校本部	
			0127-3	机电一体化技术(高级)	工科	五年	全日制	校本部招生	50	4	4400	750		
			8002-3	汽车检测与维修(高级)	工科	五年	全日制	校本部招生	50	4	4400	750		
			0110-3	数控编程(高级)	工科	五年	全日制	校本部招生	40	4	4400	750		
			0306-3	计算机动画制作(高级)	工科	五年	全日制	校本部招生	40	4	4400	750		
			0307-3	计算机广告制作(高级)	工科	五年	全日制	校本部招生	50	4	4400	750		
			0301-3	计算机网络应用(高级)	工科	五年	全日制	校本部招生	50	4	4400	750		
			0604-3	会计(高级)	文科	五年	全日制	校本部招生	50	4	3600	750		
			0501-3	烹饪(中式烹调)(高级)	工科	五年	全日制	校本部招生	100	5	4400	750		
			0602-3	商务文秘(高级)	文科	五年	全日制	校本部招生	50	4	3600	750		
			8062-3	数字媒体艺术(高级)	工科	五年	全日制	校本部招生	40	5	4400	750		
			1501-3	幼儿教育(高级)	文科	五年	全日制	校本部招生	50	4	3600	750		
			小计总数:		720	50				总宿位:50				
5	广州文冲船厂技工学校(公办,校本部)	学校类别:技工学校 学校等级:部级重点 所在区域:黄埔区 学校地址:广州市黄埔区红山三路50号 联系电话:020-32084998	0123-4	机电设备安装与维修(中级)	工科	三年	全日制	校本部招生	80	10	4300	1100	校本部	
			0126-4	汽车制造与装配(中级)	工科	三年	全日制	校本部招生	80	10	4300	1100		
			8035-4	船舶建造与维修(钳工方向)(中级)	工科	三年	全日制	校本部招生	20	5	4300	1100		
			8030-4	船体装配与焊接(中级)	工科	三年	全日制	校本部招生	30	5	4300	1100		
			0415-4	现代物流(中级)	工科	三年	全日制	校本部招生	40	5	4300	1100		
小计总数:		250	35				总宿位:35							

初中起点生源计划														
编 号	学 校 名 称	学 校 信 息	专 业 代 号	专 业 名 称 与 方 向	专 业 类 型	学 制	计 划 类 别	办 学 形 式	招 生 计 划		收 费 标 准 (元/学 年)		授 课 地 点	备 注 说 明
									招 生 总 数	市 内 生 数	学 费	住 宿 费		
6	广州造船厂技工学校(公办,校本部)	学校类别:技工学校 学校等级:省级重点 所在区域:荔湾区 学校地址:广州市荔湾区白鹤洞鹤园西二十巷1号 联系电话:020-81542346	0418-4	船舶建造与维修(中级)	工科	三年	全日制	校本部招生	50	3	4300	1100	校本部	
			8024-4	船舶焊工(中级)	工科	三年	全日制	校本部招生	50	3	4300	1100		
			8034-4	船舶管钳(中级)	工科	三年	全日制	校本部招生	50	3	4300	1100		
			0106-4	数控加工(数控车工)(中级)	工科	三年	全日制	校本部招生	50	5	4300	1100		
			0127-4	机电一体化技术(中级)	工科	三年	全日制	校本部招生	250	5	4300	1100		
			0403-4	汽车维修(中级)	工科	三年	全日制	校本部招生	50	5	4300	1100		
			1407-4	工业设计(中级)	工科	三年	全日制	校本部招生	50	5	4300	1100		
			0418-3	船舶建造与维修(高级)	工科	五年	全日制	校本部招生	50	3	4300	1100		
			0127-3	机电一体化技术(高级)	工科	五年	全日制	校本部招生	150	5	4300	1100		
			1407-3	工业设计(高级)	工科	五年	全日制	校本部招生	50	3	4300	1100		
小计总数:									800	40			总宿位:40	
7	广东省交通运输高级技工学校(公办,广州校本部)	学校类别:技工学校 学校等级:国家级重点 所在区域:天河区 学校地址:广州市天河区华美路28号 联系电话:13609048582	0410-3	公路施工与养护(高级)	工科	五年	全日制	校本部招生	100	20	4400	950	广州校本部	
			8002-3	汽车检测与维修(高级)	工科	五年	全日制	校本部招生	50	30	4400	950		
			0435-3	新能源汽车检测与维修(高级)	工科	五年	全日制	校本部招生	50	30	4400	950		
			0436-3	汽车技术服务与营销(高级)	工科	五年	全日制	校本部招生	50	10	3600	950		
			0431-3	城市轨道交通运营与管理(高级)	工科	五年	全日制	校本部招生	100	40	3600	950		
			0415-3	现代物流(高级)	工科	五年	全日制	校本部招生	50	15	4400	950		
			8152-3	国际货运代理(高级)	工科	五年	全日制	校本部招生	50	15	4400	950		
			8124-3	城市轨道交通管理(高级)	工科	五年	全日制	校本部招生	50	5	4400	950		
			0413-4	筑路机械操作与维修(中级)	工科	三年	全日制	校本部招生	50	10	4300	950		
			0416-4	船舶驾驶(中级)	工科	三年	全日制	校本部招生	50	5	4300	950		
0417-4	船舶轮机(中级)	工科	三年	全日制	校本部招生	50	10	4300	950					
0416-4	船舶驾驶(中级)	工科	三年	三二分段	校本部招生	100	10	4300	950					
小计总数:									750	200			总宿位:200	

编 号	学校名称	学 校 信 息	初中起点生源计划											备注说明
			专业代号	专业名称与方向	专业类型	学制	计划类别	办学形式	招生计划		收费标准(元/学年)		授课地点	
									招生总数	市内生数	学费	住宿费		
			8106-4	工业分析与质量检验(中级)	工科	三年	全日制	校本部招生	100	8	4300	500		
			1219-4	食品质量与安全(中级)	工科	三年	全日制	校本部招生	100	8	4300	500		
			1224-4	化妆品制造与营销(中级)	工科	三年	全日制	校本部招生	80	8	4300	500		
			1102-4	建筑施工(中级)	文科	三年	全日制	校本部招生	100	8	3500	500		
			1106-4	工程造价(中级)	文科	三年	全日制	校本部招生	100	8	3500	500		
			0203-3	电气自动化设备安装与维修(高级)	工科	五年	全日制	校本部招生	100	8	4400	500		
			0203-4	电气自动化设备安装与维修(中级)	工科	三年	全日制	校本部招生	100	8	4300	500		
			0129-3	计算机辅助设计与制造(高级)	工科	五年	全日制	校本部招生	100	8	4400	500		
			0106-4	数控加工(数控车工)(中级)	工科	三年	全日制	校本部招生	100	8	4300	500		
			0118-4	模具设计(中级)	工科	三年	全日制	校本部招生	100	8	4300	500		
			0205-4	楼宇自动控制设备安装与维护(中级)	工科	三年	全日制	校本部招生	100	8	4300	500		
			1405-3	室内设计(高级)	工科	五年	全日制	校本部招生	100	8	4300	500		
			1405-4	室内设计(中级)	工科	三年	全日制	校本部招生	100	8	4300	500		
			1208-4	服装制作与营销(中级)	工科	三年	全日制	校本部招生	80	8	4300	500		
			0526-4	形象设计(中级)	工科	三年	全日制	校本部招生	80	8	4300	500		
			0307-4	计算机广告制作(中级)	文科	三年	全日制	校本部招生	100	8	3500	500		
			1403-4	珠宝首饰设计与制作(中级)	工科	三年	全日制	校本部招生	80	8	4300	500		
			1501-4	幼儿教育(中级)	文科	三年	全日制	校本部招生	100	8	3500	500		
			0301-3	计算机网络应用(高级)	文科	五年	全日制	校本部招生	100	8	3500	500		
			0301-4	计算机网络应用(中级)	文科	三年	全日制	校本部招生	100	8	3500	500		
			0603-3	电子商务(高级)	文科	五年	全日制	校本部招生	100	8	3600	500		
			0603-4	电子商务(中级)	文科	三年	全日制	校本部招生	100	8	3500	500		
			0604-4	会计(中级)	文科	三年	全日制	校本部招生	100	8	3500	500		
			0608-3	商务外语(高级)	文科	五年	全日制	校本部招生	100	8	3600	500		
			0608-4	商务外语(中级)	文科	三年	全日制	校本部招生	100	8	3500	500		
			小计总数:						2420	200				总席位:200

初中起点生源计划														
编 号	学校名称	学 校 信 息	专业代号	专业名称与方向	专业类型	学制	计划类别	办学形式	招生计划		收费标准(元/学年)		授课地点	备注说明
									招生总数	市内生数	学费	住宿费		
9	广东省黄埔技工学校(公办,校本部)	学校类别:技工学校 学校等级:省级重点 所在区域:白云区 学校地址:广州市白云区龙归北路15号 联系电话:020-36000241 13824460606	0403-4	汽车维修(中级)	工科	三年	全日制	校本部招生	230	8	4000	1200	校本部	免费提供床上用品、校服、军训服装。
			0203-4	电气自动化设备安装与维修(中级)	文科	三年	全日制	校本部招生	100	6	4000	1200		
			0106-4	数控加工(数控车工)(中级)	工科	三年	全日制	校本部招生	50	6	4000	1200		
			0117-4	模具制造(中级)	工科	三年	全日制	校本部招生	50	6	4000	1200		
			0121-4	制冷设备运用与维修(中级)	工科	三年	全日制	校本部招生	50	6	4000	1200		
			0601-4	市场营销(中级)	文科	三年	全日制	校本部招生	50	6	4000	1200		
			1501-4	幼儿教育(中级)	艺术	三年	全日制	校本部招生	180	6	4000	1200		
			0603-4	电子商务(中级)	文科	三年	全日制	校本部招生	140	6	4000	1200		
			1405-4	室内设计(中级)	艺术	三年	全日制	校本部招生	100	6	4000	1200		
			0604-4	会计(中级)	文科	三年	全日制	校本部招生	50	6	4000	1200		
小计总数:									1200	80			总宿位:80	
10	广东省机械技师学院(公办,校本部)	学校类别:技工学校 学校等级:国家级重点 所在区域:白云区 学校地址:广州市白云区江高镇松岗街193号 联系电话:020-86601261	0124-3	机电产品检测技术应用(高级)	工科	五年	全日制	校本部招生	40	2	4300	600	校本部	
			0118-3	模具设计(高级)	工科	五年	全日制	校本部招生	40	2	4300	600		
			0121-3	制冷设备运用与维修(高级)	工科	五年	全日制	校本部招生	40	2	4300	600		
			0415-3	现代物流(高级)	工科	五年	全日制	校本部招生	40	2	4300	600		
			1401-3	美术设计与制作(高级)	工科	五年	全日制	校本部招生	50	2	4300	600		
			小计总数:									210		
11	广东省领才技工学校(民办,校本部)	学校类别:技工学校 学校等级:合格学校 所在区域:白云区 学校地址:广州市白云区人和镇方华路高增一村(上和里大地) 联系电话:020-36021235	0213-4	光伏应用技术(中级)	工科	三年	全日制	校本部招生	100	8	4150	800	校本部	
			0403-4	汽车维修(中级)	工科	三年	全日制	校本部招生	100	10	4150	800		
			0435-4	新能源汽车检测与维修(中级)	工科	三年	全日制	校本部招生	50	8	4150	800		
			1107-4	建筑工程管理(中级)	工科	三年	全日制	校本部招生	50	5	4150	800		
			0130-4	3D打印技术应用(中级)	工科	三年	全日制	校本部招生	50	8	4150	800		

初中起点生源计划														
编 号	学 校 名 称	学 校 信 息	专 业 代 号	专 业 名 称 与 方 向	专 业 类 型	学 制	计 划 类 别	办 学 形 式	招 生 计 划		收 费 标 准 (元/学 生)		授 课 地 点	备 注 说 明
									招 生 总 数	市 内 生 数	学 费	住 宿 费		
11	广东省领才技工学校(民办,校本部)	学校类别:技工学校 学校等级:合格学校 所在区域:白云区 学校地址:广州市白云区人和镇方华路高增一村(上和里大地) 联系电话:020-36021235	0603-4	电子商务(中级)	工科	三年	全日制	校本部招生	100	12	4150	800	校本部	
			0301-4	计算机网络应用(中级)	工科	三年	全日制	校本部招生	100	12	4150	800		
			0306-4	计算机动画制作(中级)	工科	三年	全日制	校本部招生	50	5	4150	800		
			1501-4	幼儿教育(中级)	艺术	三年	全日制	校本部招生	150	15	4150	800		
			0508-4	美容美发与造型(美容)(中级)	艺术	三年	全日制	校本部招生	100	13	4150	800		
			0509-4	美容美发与造型(化妆)(中级)	艺术	三年	全日制	校本部招生	50	8	4150	800		
			1405-4	室内设计(中级)	艺术	三年	全日制	校本部招生	50	5	4150	800		
			1210-4	服装设计与制作(中级)	艺术	三年	全日制	校本部招生	50	5	4150	800		
			1208-4	服装制作与营销(中级)	艺术	三年	全日制	校本部招生	50	5	4150	800		
			1401-4	美术设计与制作(中级)	工科	三年	全日制	校本部招生	50	5	4150	800		
			0415-4	现代物流(中级)	文科	三年	全日制	校本部招生	50	3	4150	800		
			0604-4	会计(中级)	文科	三年	全日制	校本部招生	50	5	4150	800		
			0608-4	商务外语(中级)	文科	三年	全日制	校本部招生	50	3	4150	800		
			0607-4	国际贸易(中级)	文科	三年	全日制	校本部招生	50	3	4150	800		
			0601-4	市场营销(中级)	文科	三年	全日制	校本部招生	50	3	4150	800		
			0408-4	汽车营销(中级)	文科	三年	全日制	校本部招生	50	3	4150	800		
0511-4	物业管理(中级)	文科	三年	全日制	校本部招生	50	3	4150	800					
0602-4	商务文秘(中级)	文科	三年	全日制	校本部招生	50	3	4150	800					
小计总数:									1500	150			总席位:200	
12	广东应用技工学校(民办,校本部)	学校类别:技工学校 学校等级:合格学校 所在区域:白云区 学校地址:广州市白云区人和镇方华路893号 联系电话:020-36029901 36029902 30629903	1301-4	中药(中级)	工科	三年	全日制	校本部招生	100	5	4900	0	校本部	
			1302-4	药物制剂(中级)	工科	三年	全日制	校本部招生	100	30	4900	0		
			1306-4	药品营销(中级)	工科	三年	全日制	校本部招生	100	30	4900	0		
			1305-4	药物分析与检验(中级)	工科	三年	全日制	校本部招生	100	5	4900	0		
			0515-4	护理(中级)	工科	三年	全日制	校本部招生	100	5	4900	0		
			0513-4	公共营养保健(中级)	工科	三年	全日制	校本部招生	100	5	4900	0		

初中起点生源计划																	
编 号	学校名称	学 校 信 息	专业代号	专业名称与方向	专业类型	学制	计划类别	办学形式	招生计划		收费标准(元/学年)		授课地点	备注说明			
									招生总数	市内生数	学费	住宿费					
12	广东应用技工学校(民办,校本部)	学校类别:技工学校 学校等级:合格学校 所在区域:白云区 学校地址:广州市白云区人和镇方华路893号 联系电话:020-36029901 36029902 30629903	0501-4	烹饪(中式烹调)(中级)	工科	三年	全日制	校本部招生	100	5	5900	0	校本部				
			0502-4	烹饪(西式烹调)(中级)	工科	三年	全日制	校本部招生	100	5	5900	0					
			0503-4	烹饪(中西式面点)(中级)	工科	三年	全日制	校本部招生	100	5	5900	0					
			0507-4	美容美发与造型(美发)(中级)	工科	三年	全日制	校本部招生	50	5	4900	0					
			0508-4	美容美发与造型(美容)(中级)	工科	三年	全日制	校本部招生	100	5	4900	0					
			0509-4	美容美发与造型(化妆)(中级)	工科	三年	全日制	校本部招生	50	5	4900	0					
			0603-4	电子商务(中级)【新媒体运营方向】	工科	三年	全日制	校本部招生	50	5	4900	0					
			0603-4	电子商务(中级)【商务推广方向】	工科	三年	全日制	校本部招生	50	5	4900	0					
			0604-4	会计(中级)	工科	三年	全日制	校本部招生	100	5	4900	0					
			0601-4	市场营销(中级)	工科	三年	全日制	校本部招生	50	5	4900	0					
			1501-4	幼儿教育(中级)	工科	三年	全日制	校本部招生	50	10	4900	0					
			1501-4	幼儿教育(中级)【国际双语与艺术】	工科	三年	全日制	校本部招生	100	10	4900	0					
			小计总数:								1500	150					总席位:150
			13	广东羊城技工学校(民办,校本部)	学校类别:技工学校 学校等级:省级重点 所在区域:白云区 学校地址:广州市白云区石井凤凰岗凤凰路广东羊城技工学校 联系电话:020-23376919 36396688	0433-4	航空服务(中级)	文科	三年	全日制	校本部招生	50			12	5100	1000
0433-3	航空服务(高级)	文科				五年	全日制	校本部招生	45	5	5100	1000					
0431-4	城市轨道交通运营与管理(中级)	理科				三年	全日制	校本部招生	50	12	5100	1000					
0431-3	城市轨道交通运营与管理(高级)	理科				五年	全日制	校本部招生	45	5	5100	1000					
0301-4	计算机网络应用(中级)	理科				三年	全日制	校本部招生	45	10	5100	1000					
0301-3	计算机网络应用(高级)	理科				三年	全日制	校本部招生	40	5	5100	1000					
1402-4	工艺美术(中级)	艺术				三年	全日制	校本部招生	40	10	5100	1000					
0601-4	市场营销(中级)	理科				三年	全日制	校本部招生	40	8	5100	1000					
0507-4	美容美发与造型(美发)(中级)	艺术				三年	全日制	校本部招生	40	10	5100	1000					
1208-4	服装制作与营销(中级)	艺术				三年	全日制	校本部招生	45	10	5100	1000					
1208-4	服装制作与营销(中级)	艺术	五年	全日制	校本部招生	40	5	5100	1000								
0403-4	汽车维修(中级)	工科	三年	全日制	校本部招生	40	10	5100	1000								

初中起点生源计划																			
编 号	学校名称	学 校 信 息	专业代号	专业名称与方向	专业类型	学制	计划类别	办学形式	招生计划		收费标准(元/学年)		授课地点	备注说明					
									招生总数	市内生数	学费	住宿费							
13	广东羊城技工学校(民办,校本部)	学校类别:技工学校 学校等级:省级重点 所在区域:白云区 学校地址:广州市白云区石井凤凰岗凤凰岗路广东羊城技工学校 联系电话:020-23376919 36396688	0403-3	汽车维修(高级)	工科	五年	全日制	校本部招生	40	5	5100	1000	校本部						
			1501-4	幼儿教育(中级)	艺术	三年	全日制	校本部招生	40	8	5100	1000							
			1501-3	幼儿教育(高级)	艺术	五年	全日制	校本部招生	40	5	5100	1000							
			0604-4	会计(中级)	理科	三年	全日制	校本部招生	40	8	5100	1000							
			0603-4	电子商务(中级)	理科	三年	全日制	校本部招生	40	8	5100	1000							
			0603-3	电子商务(高级)	理科	五年	全日制	校本部招生	40	5	5100	1000							
			0517-4	茶艺(中级)	文科	三年	全日制	校本部招生	40	9	5100	1000							
			小计总数:								800	150						总床位:150	
			14	广东华商技工学校(民办,校本部)	学校类别:技工学校 学校等级:合格学校 所在区域:增城区 学校地址:广州市增城区荔城街华商路二一 联系电话:020-82668016	1501-4	幼儿教育(中级)	文科	三年	全日制	校本部招生	150			20	4300	1800	校本部	
						0603-4	电子商务(中级)	文科	三年	全日制	校本部招生	120			20	4300	1800		
						0604-4	会计(中级)	文科	三年	全日制	校本部招生	50			10	4300	1800		
						0601-4	市场营销(中级)	文科	三年	全日制	校本部招生	100			10	4300	1800		
						1306-4	药品营销(中级)	文科	三年	全日制	校本部招生	40			5	4300	1800		
1208-4	服装制作与营销(中级)	理科				三年	全日制	校本部招生	50	5	4300	1800							
0403-4	汽车维修(中级)	理科				三年	全日制	校本部招生	100	20	4300	1800							
1103-4	建筑装饰(中级)	理科				三年	全日制	校本部招生	50	10	4300	1800							
0301-4	计算机网络应用(中级)	理科				三年	全日制	校本部招生	100	10	4300	1800							
0510-4	休闲体育服务(中级)	体育				三年	全日制	校本部招生	50	5	4300	1800							
0527-4	美容保健(中级)	理科				三年	全日制	校本部招生	50	5	4300	1800							
0501-4	烹饪(中式烹调)(中级)	艺术				三年	全日制	校本部招生	100	10	6300	1800							
0208-4	工业机器人应用与维护(中级)	工科				三年	全日制	校本部招生	30	10	6300	1800							
1501-4	幼儿教育(中级)	文科	三年	三二分段	校本部招生	50	20	4300	1800										
0603-4	电子商务(中级)	理科	三年	三二分段	校本部招生	50	10	4300	1800										
0601-4	市场营销(中级)	文科	三年	三二分段	校本部招生	30	10	4300	1800										
0403-4	汽车维修(中级)	理科	三年	三二分段	校本部招生	50	10	4300	1800										
0301-4	计算机网络应用(中级)	理科	三年	三二分段	校本部招生	30	10	4300	1800										
小计总数:								1200	200				总床位:200						

初中起点生源计划																			
编 号	学校名称	学 校 信 息	专业代号	专业名称与方向	专业类型	学制	计划类别	办学形式	招生计划		收费标准(元/学年)		授课地点	备注说明					
									招生总数	市内生数	学费	住宿费							
15	广东省岭南工商第一技师学院(公办,校本部)	学校类别:技工学校 学校等级:国家级重点 所在区域:花都区 学校地址:广州市花都区花港大道36号 联系电话:020-86876288	0106-3	数控加工(数控车工)(高级)	工科	五年	全日制	校本部招生	150	3	4400	500	校本部						
			8002-3	汽车检测与维修(高级)	工科	五年	全日制	校本部招生	350	3	4400	500							
			0408-3	汽车营销(高级)	文科	五年	全日制	校本部招生	150	2	3600	500							
			0603-3	电子商务(高级)	文科	五年	全日制	校本部招生	350	2	3600	500							
			0306-3	计算机动画制作(高级)	工科	五年	全日制	校本部招生	150	2	4400	500							
			0604-3	会计(高级)	文科	五年	全日制	校本部招生	150	2	3600	500							
			1405-3	室内设计(高级)	工科	五年	全日制	校本部招生	150	2	4400	500							
			0415-3	现代物流(高级)	工科	五年	全日制	校本部招生	150	3	4400	500							
			0117-3	模具制造(高级)	工科	五年	全日制	校本部招生	150	3	4400	500							
			0127-3	机电一体化技术(高级)	工科	五年	全日制	校本部招生	350	3	4400	500							
			0301-3	计算机网络应用(高级)	工科	五年	全日制	校本部招生	150	2	4400	500							
			0404-3	汽车电器维修(高级)	工科	五年	全日制	校本部招生	150	3	4400	500							
			小计总数:									2400			30			总宿位:30	
			16	广东省冶金技工学校(公办,校本部)	学校类别:技工学校 学校等级:省级重点 所在区域:番禺区 学校地址:广州市番禺区大石街建华路 联系电话:020-34793386	0313-4	物联网应用技术(中级)	工科	三年	全日制	校本部招生	50			10	4300	750	校本部	
						1401-4	美术设计与制作(中级)	艺术	三年	全日制	校本部招生	50			10	4300	750		
0121-4	制冷设备运用与维修(中级)	工科				三年	全日制	校本部招生	50	10	4300	750							
0203-4	电气自动化设备安装与维修(中级)	工科				三年	全日制	校本部招生	60	30	4300	750							
0301-4	计算机网络应用(中级)	工科				三年	全日制	校本部招生	80	10	4300	750							
0604-4	会计(中级)	文科				三年	全日制	校本部招生	50	10	3500	750							
0508-4	美容美发与造型(美容)(中级)	文科				三年	全日制	校本部招生	80	20	3500	750							
0403-4	汽车维修(中级)	工科				三年	全日制	校本部招生	100	30	4300	750							
1501-4	幼儿教育(中级)	文科				三年	全日制	校本部招生	70	40	3500	750							
0603-4	电子商务(中级)	文科				三年	全日制	校本部招生	130	30	3500	750							
小计总数:									720	200			总宿位:200						

初中起点生源计划														
编 号	学 校 名 称	学 校 信 息	专 业 代 号	专 业 名 称 与 方 向	专 业 类 型	学 制	计 划 类 别	办 学 形 式	招 生 计 划		收 费 标 准 (元/学 生)		授 课 地 点	备 注 说 明
									招 生 总 数	市 内 生 数	学 费	住 宿 费		
17	广东岭南现代技师学院(民办,校本部)	学校类别:技工学校 学校等级:国家级重点 所在区域:天河区 学校地址:广州市天河区大观中路492号岭南技师学院招生办 联系电话:020-22305678	0603-4	电子商务(中级)	文科	三年	三二分段	校本部招生	100	5	11500	1300	校本部	
			0604-4	会计(中级)	文科	三年	三二分段	校本部招生	50	5	11000	1300		
			0601-4	市场营销(中级)	文科	三年	三二分段	校本部招生	50	5	11000	1300		
			0515-4	护理(中级)	医学	三年	三二分段	校本部招生	50	5	12000	1300		
			1301-4	中药(中级)	医学	三年	三二分段	校本部招生	50	5	12000	1300		
			1405-4	室内设计(中级)	艺术	三年	三二分段	校本部招生	50	5	11500	1300		
			0307-4	计算机广告制作(中级)	艺术	三年	三二分段	校本部招生	50	5	11500	1300		
			8010-4	动漫(画)设计与制作(中级)	艺术	三年	三二分段	校本部招生	50	5	11500	1300		
			0301-4	计算机网络应用(中级)	理科	三年	三二分段	校本部招生	50	5	11500	1300		
			0302-4	计算机程序设计(中级)	理科	三年	三二分段	校本部招生	50	5	11500	1300		
			0127-4	机电一体化技术(中级)	工科	三年	三二分段	校本部招生	50	5	11500	1300		
			0603-4	电子商务(中级)	文科	三年	全日制	校本部招生	100	5	11500	1300		
			0604-4	会计(中级)	文科	三年	全日制	校本部招生	50	5	11000	1300		
			0608-4	商务外语(中级)	文科	三年	全日制	校本部招生	50	5	11000	1300		
			0601-4	市场营销(中级)	文科	三年	全日制	校本部招生	50	5	11000	1300		
			0611-4	连锁经营与管理(中级)	文科	三年	全日制	校本部招生	50	5	11000	1300		
			0515-4	护理(中级)	理科	三年	全日制	校本部招生	50	5	12000	1300		
1301-4	中药(中级)	医学	三年	全日制	校本部招生	50	5	12000	1300					
1305-4	药物分析与检验(中级)	医学	三年	全日制	校本部招生	50	5	12000	1300					
1308-4	眼视光技术(中级)	工科	三年	全日制	校本部招生	50	5	12000	1300					
1405-4	室内设计(中级)	艺术	三年	全日制	校本部招生	50	5	11500	1300					
8130-4	虚拟现实技术应用(中级)	理科	三年	全日制	校本部招生	50	5	11500	1300					
1501-4	幼儿教育(中级)	文科	三年	全日制	校本部招生	50	5	11500	1300					
0307-4	计算机广告制作(中级)	工科	三年	全日制	校本部招生	50	5	11500	1300					

编 号	学校名称	学 校 信 息	初中起点生源计划											
			专业代号	专业名称与方向	专业类型	学制	计划类别	办学形式	招生计划		收费标准(元/学生)		授课地点	备注说明
									招生总数	市内生数	学费	住宿费		
17	广东岭南现代技师学院(民办,校本部)	学校类别:技工学校 学校等级:国家级重点 所在区域:天河区 学校地址:广州市天河区大观中路492号岭南技 校招生办 联系电话:020-22305678	0305-4	计算机游戏制作(中级)	理科	三年	全日制	校本部招生	50	5	11500	1300		
			8010-4	动漫(画)设计与制作(中级)	文科	三年	全日制	校本部招生	50	5	11500	1300		
			0301-4	计算机网络应用(中级)	理科	三年	全日制	校本部招生	50	5	11500	1300		
			8113-4	移动互联网应用技术(中级)	理科	三年	全日制	校本部招生	50	5	11500	1300		
			0302-4	计算机程序设计(中级)	理科	三年	全日制	校本部招生	50	5	11500	1300		
			8149-4	电子竞技运动服务与管理(中级)	理科	三年	全日制	校本部招生	50	5	11500	1300		
			0127-4	机电一体化技术(中级)	理科	三年	全日制	校本部招生	50	5	11500	1300		
			0439-4	无人机应用技术(中级)	理科	三年	全日制	校本部招生	50	5	11500	1300		
			8002-4	汽车检测与维修(中级)【丰田班】	工科	三年	全日制	校本部招生	50	5	11500	1300		
			0603-4	电子商务(中级)	理科	五年	全日制	校本部招生	50	5	11500	1300		
			0604-4	会计(中级)	理科	五年	全日制	校本部招生	50	5	11000	1300		
			1301-4	中药(中级)	医学	五年	全日制	校本部招生	50	5	12000	1300		
			1405-4	室内设计(中级)	艺术	五年	全日制	校本部招生	50	5	11500	1300		
			8130-4	虚拟现实技术应用(中级)	理科	五年	全日制	校本部招生	50	5	11500	1300		
			1501-4	幼儿教育(中级)	文科	五年	全日制	校本部招生	100	5	11500	1300		
			0307-4	计算机广告制作(中级)	理科	五年	全日制	校本部招生	50	5	11500	1300		
			8010-4	动漫(画)设计与制作(中级)	艺术	五年	全日制	校本部招生	50	5	11500	1300		
0301-4	计算机网络应用(中级)	理科	五年	全日制	校本部招生	50	5	11500	1300					
8113-4	移动互联网应用技术(中级)	工科	五年	全日制	校本部招生	50	5	11500	1300					
0302-4	计算机程序设计(中级)	理科	五年	全日制	校本部招生	50	5	11500	1300					
8002-4	汽车检测与维修(中级)	工科	五年	全日制	校本部招生	50	5	11500	1300					
8002-4	汽车检测与维修(中级)【新能源方向】	工科	三年	全日制	校本部招生	50	5	11500	1300					
小计总数:								2450	230				总床位:230	

初中起点生源计划

编 号	学 校 名 称	学 校 信 息	专 业 代 号	专 业 名 称 与 方 向	专 业 类 型	学 制	计 划 类 别	办 学 形 式	招 生 计 划		收 费 标 准 (元/学 生)		授 课 地 点	备 注 说 明
									招 生 总 数	市 内 生 数	学 费	住 宿 费		
18	广州黄埔造船技工学校 (公办,校本部)	学校类别:技工学校 学校等级:省级重点 所在区域:黄埔区 学校地址:广州市黄埔区 长洲街金螺路31号 联系电话:020-82096509	8030-4	船体装配与焊接(中级)	工科	三年	全日制	校本部招生	5	5	4300	900	校本部	
			8034-4	船舶管钳(中级)	工科	三年	全日制	校本部招生	5	5	4300	900		
			8027-4	船舶电工(中级)	工科	三年	全日制	校本部招生	5	5	4300	900		
			0127-4	机电一体化技术(中级)	工科	三年	全日制	校本部招生	15	15	4300	900		
			0603-4	电子商务(中级)	文科	三年	全日制	校本部招生	10	10	3500	900		
			小计总数:								40	40		
19	广东省高新技术技工学校 (民办,校本部)	学校类别:技工学校 学校等级:省级重点 所在区域:花都区 学校地址:广州市花都区 美蓉大道旗岭段 联系电话:020-86993836	1403-4	珠宝首饰设计与制作(中级)	工科	三年	全日制	校本部招生	120	5	5980	0	校本部	以上收费是学校减免了政府补助 学生学费之后的收费。
			0307-4	计算机广告制作(中级)	工科	三年	全日制	校本部招生	60	5	5980	0		
			1501-4	幼儿教育(中级)	艺术	三年	全日制	校本部招生	120	20	5980	0		
			0601-4	市场营销(中级)	文科	三年	全日制	校本部招生	170	20	5980	0		
			0604-4	会计(中级)	文科	三年	全日制	校本部招生	120	5	5980	0		
			0415-4	现代物流(中级)	工科	三年	全日制	校本部招生	180	5	5980	0		
			0123-4	机电设备安装与维修(中级)	工科	三年	全日制	校本部招生	120	5	5980	0		
			0117-4	模具制造(中级)	工科	三年	全日制	校本部招生	60	5	5980	0		
			0107-4	数控加工(数控铣工)(中级)	工科	三年	全日制	校本部招生	120	5	5980	0		
			0121-4	制冷设备运用与维修(中级)	工科	三年	全日制	校本部招生	120	5	5980	0		
			0403-4	汽车维修(中级)	工科	三年	全日制	校本部招生	180	20	5980	0		
			0408-4	汽车营销(中级)	文科	三年	全日制	校本部招生	100	10	5980	0		
			0603-4	电子商务(中级)	文科	三年	全日制	校本部招生	300	20	5980	0		
			0301-4	计算机网络应用(中级)	工科	三年	全日制	校本部招生	120	20	5980	0		
1501-3	幼儿教育(高级)	艺术	五年	全日制	校本部招生	410	80	8980	0					
1405-3	室内设计(高级)	工科	五年	全日制	校本部招生	230	50	8980	0					
0608-3	商务外语(高级)	文科	五年	全日制	校本部招生	120	10	8980	0					

编 号	学校名称	学 校 信 息	初中起点生源计划											备注说明
			专业代号	专业名称与方向	专业类型	学制	计划类别	办学形式	招生计划		收费标准(元/学年)		授课地点	
									招生总数	市内生数	学费	住宿费		
19	广东省高新技工学校 技术学校本部 (民办,校本部)	学校类别:技工学校 学校等级:省级重点 所在区域:花都区 学校地址:广州市花都区芙蓉大道旗岭段 联系电话:020-86993836	0415-3	现代物流(高级)	工科	五年	全日制	校本部招生	60	20	8980	0	校本部	以上收费是学校减免了政府补助学生学费之后的收费。
			0123-3	机电设备安装与维修(高级)	工科	五年	全日制	校本部招生	120	30	8980	0		
			0208-3	工业机器人应用与维护(高级)	工科	五年	全日制	校本部招生	170	50	8980	0		
			0301-3	计算机网络应用(高级)	工科	五年	全日制	校本部招生	170	10	8980	0		
			0603-3	电子商务(高级)	文科	五年	全日制	校本部招生	270	50	8980	0		
			0403-3	汽车维修(高级)	工科	五年	全日制	校本部招生	410	50	8980	0		
			小计总数:								3850	500		
20	广东新城技工学校 (民办,校本部)	学校类别:技工学校 学校等级:合格学校 所在区域:南沙区 学校地址:广州市南沙区广兴路21号 联系电话:020-39004025	0403-4	汽车维修(中级)【汽车营销、检测与维修】	理科	三年	全日制	校本部招生	120	30	3500	1500	校本部	
			0603-4	电子商务(中级)【跨境电商】	文科	三年	全日制	校本部招生	80	25	3500	1500		
			1501-4	幼儿教育(中级)【国际双语文化和艺术教育】	文科	三年	全日制	校本部招生	80	30	3300	1500		
			0602-4	商务英语(中级)【国际商务英语文书】	文科	三年	全日制	校本部招生	80	20	3300	1500		
			0307-4	计算机广告制作(中级)【平面广告设计】	理科	三年	全日制	校本部招生	120	25	3500	1500		
			0301-4	计算机网络应用(中级)【计算机网络方向】	理科	三年	全日制	校本部招生	120	25	3500	1500		
			0601-4	市场营销(中级)【市场营销】	文科	三年	全日制	校本部招生	80	20	3300	1500		
			0501-4	烹饪(中式烹调)(中级)【中式烹饪】	文科	三年	全日制	校本部招生	120	25	4800	1500		
			0415-4	现代物流(中级)【现代物流管理】	理科	三年	全日制	校本部招生	80	20	3300	1500		
			0604-4	会计(中级)【财务管理】	理科	三年	全日制	校本部招生	80	20	3300	1500		
			0433-4	航空服务(中级)【民航地勤、乘务方向】	文科	三年	全日制	校本部招生	120	30	4800	1500		
0431-4	城市轨道交通运营与管理(中级)【高铁/地铁地勤乘务方向】	理科	三年	全日制	校本部招生	120	30	4800	1500					
小计总数:								1200	300			总席位:300		

编 号	学校名称	学 校 信 息	初中起点生源计划										备注说明	
			专业代号	专业名称与方向	专业类型	学制	计划类别	办学形式	招生计划		收费标准(元/学年)			授课地点
									招生总数	市内生数	学费	住宿费		
21	广东省环保技工学校(民办,校本部)	学校类别:技工学校 学校等级:合格学校 所在区域:增城区 学校地址:广州市增城区 纬四路5号 联系电话:020-32198811	1502-4	环境保护与检测(中级)	工科	三年	全日制	校本部招生	200	30	5500	0	校本部 以上收费是学校减免了政府补助学费之后的收费;对不符合国家免学费政策范围的学生,根据专业耗材等级,学费另外加收 3300元/学年或者 4000元/学年。	
			8156-4	环保设施运营与管理(中级)	工科	三年	全日制	校本部招生	100	5	5500	0		
			0603-4	电子商务(中级)	工科	三年	全日制	校本部招生	200	30	5500	0		
			0403-4	汽车维修(中级)	工科	三年	全日制	校本部招生	200	30	5500	0		
			0435-4	新能源汽车检测与维修(中级)	工科	三年	全日制	校本部招生	100	10	5500	0		
			1501-4	幼儿教育(中级)	文科	三年	全日制	校本部招生	200	10	5500	0		
			0501-4	烹饪(中式烹调)(中级)	工科	三年	全日制	校本部招生	200	20	7200	0		
			0502-4	烹饪(西式烹调)(中级)	工科	三年	全日制	校本部招生	100	10	7200	0		
			0503-4	烹饪(中西式面点)(中级)	工科	三年	全日制	校本部招生	200	20	7200	0		
			0303-4	计算机应用与维修(中级)	工科	三年	全日制	校本部招生	100	10	5500	0		
			0307-4	计算机广告制作(中级)	工科	三年	全日制	校本部招生	100	5	5500	0		
			1103-4	建筑装饰(中级)	工科	三年	三二分段	校本部招生	100	20	5500	0		
			8157-4	古建筑修缮与仿建(中级)	工科	三年	全日制	校本部招生	100	2	5500	0		
			0604-4	会计(中级)	文科	三年	全日制	校本部招生	100	5	5500	0		
			0209-4	电子技术应用(中级)	工科	三年	全日制	校本部招生	100	10	6500	0		
1214-4	食品加工与检验(中级)	工科	三年	全日制	校本部招生	100	3	5500	0					
小计总数:								2200	220			总宿位:220		